מוקד קופ"ח הכללית
לשרותך 03-433300
יום א-ה: 08.00-20.00, יום ו' 08.00-14.00
כל מה שרצית לדעת על שרותי קופ"ח הכללית ברחבי הארץ.
עלוני הסברה בנושאי: יתר לחץ דם • דייאגנות בין הכיסאות • תינוקות • כף הרגל • גופים זרים בדרכי נשימה של ילדים • חום בילדים • הצטננות ילדים • איידס, ישלחו הביתה חינם לכל דורש.
קופת חולים

מעריב

היום: גב' (עצמי)

יום ב', 9.11.87, י"ז בחשון תשמ"ח, גליון מס' 12174; שנה מ'; המחיר 55 אג' (כולל מע"מ), המחיר באילת 50 אג'; 72 עמוד; כל הזכויות שמורות ל"מעריב" © MAARIV 1987 معاريف

<u>בישראל, בבלגיה ובצרפת בודקים את אמיתות הכרזת ארגון המחבלים של אבו נידאל:</u>

'השתלטנו על יאכטה מול חוף עזה ובידינו שמונה ישראלים'

אבו נידאל

דובר הארגון מסר אמש במסיבת עתונאים בביירות כי בני הערובה מוחזקים במקום מסתור ויוצגו בפני נציגי הצלב האדום הבינלאומי ≣ הארגון פועל בשטח הנמצא בשליטת סוריה ≣ לא ברור מתי והיכן נחטפה היאכטה "סילקו" ≣ בתחנת הרדיו הימי בישראל לא נקלטו אותות מצוקה מהיאכטה ובמרינה בת"א לא ידוע דבר על אודותיה

מאת שפי גבאי, עמנואל רוזן, שרי רובר, תמר גולן, שאול בר־חיים
וסוכני סוכנויות הידיעות

חוליית מחבלים של צברי אל־בנא (אבו נידאל) השתלטה מול רצועת עזה על ספינת שעשועים שהניפה את דגלי ישראל ובלגיה שיצאה מהעיר קאן ברוויירה הצרפתית וחטפה בני ערובה – מסר אתמול הממונה על מערכת קשרי החוץ של תנועת "פת"ח – מועצת המהפיכה", וליד חאלד, במסיבת עתונאים שכינס במערב ביירות. לדבריו, כוח המחבלים שהשתלט על היאכטה יצא בספינה מרצועת עזה.

במערכת הבטחון העריכו אתמול בשעת לילה מאוחרת, כי טענתו של אבו נידאל על חטיפת הספינה היא נכונה, אם כי לא ברורה זהותם של האנשים שהיו על סיפונה – האם הם אכן ישראלים או יהודים.

גם למערכת הבטחון נודע על הארוע מדיווחיהם של סוכנויות הידיעות. עד לדיווחים הראשונים, לא היתה במערכת כל ידיעה על חטיפת ספינה. במערכת הבטחון עשו כל הלילה מאמצים רבים לאמת את הידיעות, אך מעבר למה שהגיע כחומר גלוי בסוכנויות ומעבר לספקולציות והערכות בלתי מבוססות אי אפשר היה לבסס את המידע.

המשך בעמוד 2 ◄

מובארך קורא לאסד לפתוח דף חדש ביחסים בין קהיר ודמשק

כל נסיכויות המפרץ הודיעו על חידוש יחסים עם מצרים גם אם נשיאה לא יוזמן להשתתף בפיסגה ברבת־עמון

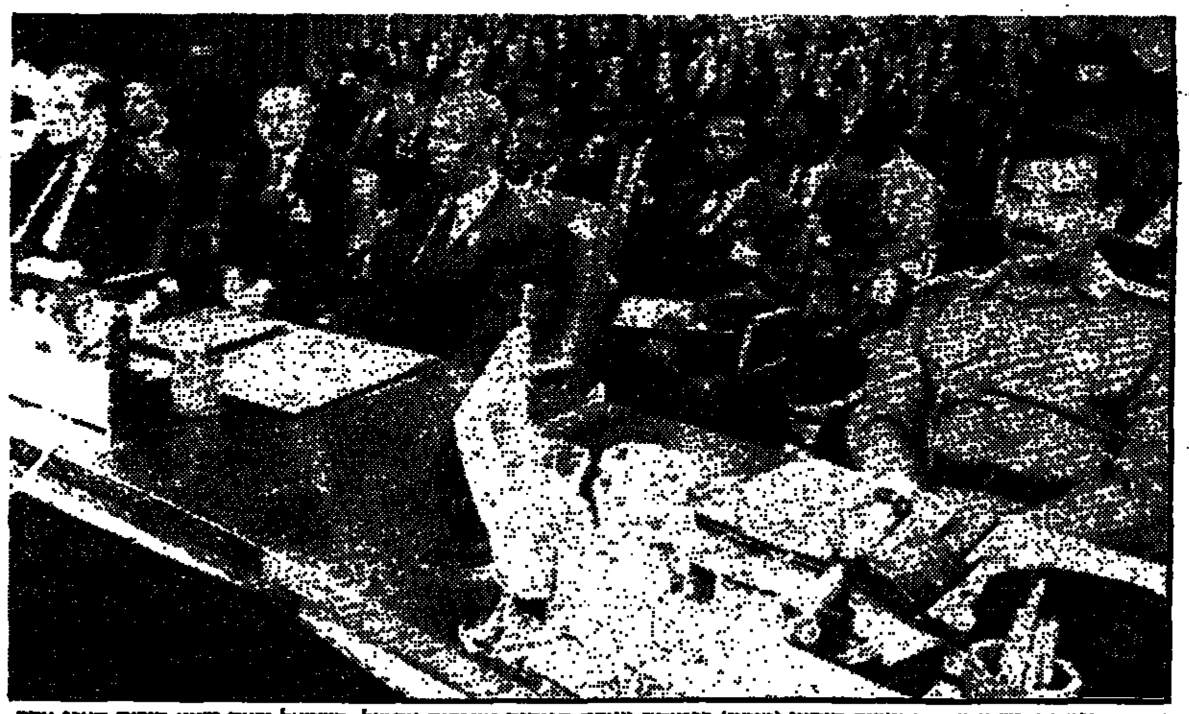
פתיחות הפיסגה. נשיא עיראק צאדם חוסיין (מימין) בפתיחות ועידת הפיסגה הערבית אתמול. משמאל נראה נשיא סוריה חאפז אסד. במרכז, נשיא סומאלי מוחמד זאיד בארה. (תצלום א.פ.)

מאת שפי גבאי

נשיא מצרים חוסני מובארך אמר אתמול כי הוא מושיט את ידו לעמיתו הסורי חאפז אסד בתקווה שצעד זה אכן יסייע להתקרבות מצרית־סורית מיידית ולפתיחות דף חדש ביחסים בין קהיר לדמשק ובהיסטוריה של האומה הערבית. היה זה נסיון להשיג הזמנה כלל ערבית לבואו לדיוני הפסגה של שליטי ערב שנפתחה אתמול ברבת עמון. (כתבה בעמוד 5)

המשך בעמוד 2 ◄

החטופים

על פי הודעת ארגונו של אבו נידאל בני הערובה הם: פרנאנד הוטקינס, בת 40; עמנואל הוטקינס, בן 42; גודלייב קאטס; ואלרי עמנואל הוטקינס, בן 16; לורן עמנואל הוטקינס, בן 17 – כולם נושאים דרכונים בלגים וישראלים; ז'קלין ולנט, בת 30, ישראלית ילידת תוניסיה בעלת דרכון צרפתי. שני הילדים דוברי עברית אך לא היו להם תעודות

ועדת ארבעה בראשות שמיר תדון בשיטות החקירה של השב"כ

מאת רפאל מן

ועדת שרים בראשות ראש הממשלה יצחק שמיר תדון בנושאים מיוחדים הקשורים לשב"כ, לרבות חקירות בנושאי פעילות חבלנית עויינת בהתאם להמלצות ועדת לנדוי. (כתבה בעמוד 3)

בוועדה יהיו חברים גם השרים שמעון פרס, יצחק רבין ושר המשפטים אברהם שריר.

הממשלה החליטה אתמול ברוב של 19 שרים ובהמנעותם של יצחק נבון ומשה שחל לאמץ את דו"ח ועדת החקירה בראשות השופט לנדוי על כל המלצותיו. על פי החלטת הממשלה ידיע היועץ המשפטי לממשלה יוסף חריש סופית על הפסקת החקירה נגד אנשי השב"כ שהיו מעורבים בפרשת נאפסו, העריכו מקורות ממשלתיים.

השר אריאל שרון והשר משה שחל מתחו בקורת על כך שהוועדה לא עסקה בנושא האחריות המיניסטריאלית של הדרג המדיני, בניגוד לוועדות חקירה קודמות. שרון אמר לשרים: "אני מתכוון לחזור ולטפל בדו"ח ועדת כאהן בבוא היום, ולעשות מאמץ להביא לביטול המסקנות באורח דמוקרטי על פי החוק. העקרון צריך לחול לגבי כולם".

רב"ט חיים כנפו נהרג ממטען צד ליד הבופור

רב"ט חיים כנפו

מאת עמנואל רוזן ויהודה גורן

חייל צה"ל, רב"ט חיים כנפו מיפו, נהרג אתמול בבוקר בעת שרכב הסיור בו נסע הפעיל מטען צד על גבול אזור הבטחון, ברכס עלי טהר שבגיזרה המרכזית בדרום לבנון. רב"ט כנפו ז"ל, איש חיל השריון, היה נהג הרכב. הוא הועף מעוצמת ההדף לדפנות הרכב ונחבל אנושות בראשו. (כתבה בעמוד 3)

הפיגוע התרחש אתמול, סמוך לשעה 9 בבוקר, במהלך סיור שערך כח צה"ל באזור הבופור. גורמים צבאיים העריכו כי המטען הונח בציר התנועה של הכוחות בלילה שלפני הסיור, בידי אנשי חיזבאללה או

המשך בעמוד 2 ◄

הפילהרמונית לא תנגן את התקווה באושוויץ

בכירים בוורשה מנסים להשיג כרטיסים להופעת התזמורת הערב

מאת חנה ידור
שליחת מעריב בוורשה

"אנו באים מתוך ידידות והמוסיקאים שלנו, שרבים מהם באים לפולין כמי ששבים הביתה, ינגנו כאן מעומק ליבם", אמר אמש מנהלה המוסיקלי של התזמורת הפילהרמונית הישראלית, זובין מהטה, לפני מצלמות הטלוויזיה הפולנית שקידמו את פני התזמורת בנמל התעופה של ורשה.

הדברים שודרו בכתבה מיוחדת על הפילהרמונית במהדורות החדשות המרכזית בטלוויזיה, שכללה גם קטע מצולם מקונצרט של התזמורת בארץ. הם באו לרקע הצהרה מלפני כמה ימים בדבר מחוייבותו של העם הפולני לעם היהודי. הצהרה זו פורסמה בארה"ב אך לדברי מהטה הוצאה מהקשרה. כאן, בוורשה, היא עוררה התרגשות שהובעה באוזניו של ראש משרד האינטרסים הישראלי בפולין, מרדכי פלצור.

אף על פי כן, נמסר כי בואה של התזמורת עוררה אהדה רבה והכרטיסים לשני הקונצרטים בוורשה וכן לקונצרטים בקטוביץ ובקרקוב נחטפו ביום אחד למרות השפע המוסיקלי. אמש הופיעה בוורשה הזמרת הנודעת מונסרט קבייה וגם להופעתה אזלו כל הכר

המשך בעמוד 2 ◄

התקפות בצמרת ההסתדרות על ראשי קופ"ח: להדיח את חיים דורון

קיסר מציע להעביר סמכויות ניהול מהמרכז לסניפים ≣ דורון: קופת חולים מקופחת בחלוקת המס האחיד

מאת אלי דנון ודליה מזורי

חברי הוועדה המרכזת של ההסתדרות תקפו אתמול בחריפות את תפקודה של קופת־חולים. הם תבעו להדיח לאלתר את צמרת קופ"ח ולבצע שינויים ארגוניים מרחיקי־לכת בתפקודה. מרבית חברי הוועדה המרכזת תלו את הקולר בי"ר הנהלת קופת־חולים, פרופ' חיים דורון וחברי הנהלה של הקופה.

חבר הוועדה המרכזת, גדעון שגיא, שלפי תביעתו הועלה הנושא לדיון והמחשב למוביל במאבק לייעול קופ"ח, אמר בישיבה אתמול: למה אנו מחכים? עד שהילדים יצביעו על קופת־חולים ויגידו המלך הוא עירום? אי־אפשר יהיה לקיים מערכת הוגנת של יחסי עבודה בקופת־חולים אם

המשך בעמוד 2 ◄

עיקר החדשות

'נותחתי בפרוסטטה אחת והתחרשתי בשתי אוזני'
תושב עכו הגיש תביעת פיצויים נגד בי"ח בנהריה. עמוד 12

אורח בשגרירות הסובייטית: שגריר ישראל
אליעזר פלמור, שגריר ישראל באורוגוואי השתתף שלשום בקבלת פנים שערך שגריר בריה"מ במונטווידיאו, איגוד לאפטייב לרגל יום המהפכה. זו הפעם הראשונה ששגריר ישראלי הוזמן לארוע כזה מאז 1967.

יש חשיש - יש עשן
תלמידים בתיכון חדש בת"א שמודום השורה בסחר סמים: בכל תיכון יש חשיש. עמוד 12

איפה 20,000 דולר?

באסם עבד אל פתח נחחד

מנהם והש מוסר: 5 ערבים מהשטחים פנו עד כה ללשכת השר יוסף שפירא כדי לקבל את 20 אלף הדולר שעליהם דיבר השר כאמצעי לעידוד הגירת ערבים. לכולם נאמר לפנות בכתב ללשכה ולהמציא את כל פרטיהם האישיים. הבוקר אמור להגיע ללשכת השר באסם עבד אל־פתח נחחד מאל־דוחה שבנפת ג'נין, כדי לקבל את הצ'ק. את פניו יקבל עוזר השר, אבנר פרקסמן, ויסביר לו שלפי שעה לא הושגו המקורות לכך. אל־פתח נחחד בא שלשום ללשכת שמיר כדי לקבל תשובה בקשר להצעה. צילם יצחק אלהרר

תמו 10 שנות־סירוב
לאוניד יוספוביץ ולב אלברט בארץ. עמוד 6

חודש בלי משכורת ברשות השידור
איך מסתדרים? אבא פנסיונר מביא אוכל. מכבים אורות מיותרים ומקצצים בקניות. ובינתיים – מלחמת הצהרות ברשות השידור. עמודים 9, 12

מבוא בית"ר: רק הפסדנו מכך שהליכוד בשלטון
במושב עקבים בנפש חצויה אחרי הדיונים על משבר המושבים. עמוד 9

צור נגד נסים
יעקב צור: התנגדות נסים לערבות מדינה לישובי העימות גובלת בחוסר אחריות. האוצר: הסיוע שהמערך דורש מיועד גם לערבה. עמוד 6

אריאל שרון: האוצר מסרב לבצע את הצעותי
שר התעשיה והמסחר מתנגד לפיחות. חלק ב', עמוד 1

נשיא תוניסיה יחון אסירים פוליטיים
כמעט כל שליטי ערב ברכו את המשטר החדש. עמוד 4

זכו בטוטו
46 ניחשו 14 וכל אחד מהם יקבל 13,390 ש"ח. 1,343 ניחשו 13 וכ"א יקבל כ־170 ש"ח. 13,720 ניחשו 12 וכ"א יקבל כ־16 ש"ח 78,116 ניחשו 11 וכ"א יקבל כ־2.50 ש"ח. המינימום לפרס ראשון במחזור הבא 800,000 ש"ח.

מזג אוויר
בהיר עד מעונן, עליה נוספת בטמפרטורות. ירושלים 9־18, חיפה 13־20, תל אביב 12־23, באר שבע 6־23, אילת 14־26. חלק ב' עמוד 11

09118713

هكذا من الاصل

مكذا من الاهل

העמוד השני

השתלטנו על

המשך מעמוד 1

מקורות בטחוניים מסרו אמש, כי אפשר שהפיגוע בוצע ביום שישי או בשבת. וליד חאלד לא נקב ביום בו בוצעה ההשתלטות על הספינה.

ראש הממשלה יצחק שמיר ושר החוץ שמעון פרס התעדכנו ברציפות בפרשה למ־רות שמידע מוסמך היה חסר. משרד החוץ היה בקשר עם ממשלת בלגיה והצלב הא־דום. נערכו בדיקות במירשם התושבים ובמקומות נוספים לגבי השמות שנמסרו במסיבת העתונאים.

וליד חאלד אמר שבני הערובה לא נפגעו אך הוסיף כי חייהם יהיו בסכנה אם ישראל תנסה לחלצם או לבצע פעולת תגמול. הוא הוסיף כי בהשתלטות על ספינת השעשו־עים נלקחו 8 נוסעים בני ערובה: 4 גברים, שתי נשים ושני ילדים. לדבריו, מיד לאחר ההשתלטות הובלו בני הערובה לבסיס צבאי של תנועת אבו נידאל והם נמצאים עתה במקום מסתור. הוא סיפר, כי השמו־נה נושאים דרכונים ישראלים וכי הוא מוכן לחשוף אותם לפני אנשי ארגון הצלב הא־דום.

הוא ציין כי אורך הספינה שנלכדה הוא 13.30 מטר ותפוסתה 17 טון. הספינה נרשמה בקאן שבצרפת ב-25 ביוני 1985 "בשמו של הציוני פרננד הוטקינס", אמר. הוא פרט את מספר רישומה של הספינה: 05536-800.

הדובר הוסיף כי השבויים "קיבלו טיפול בבסיס של ארגונו וכי הספינה הועברה לב־סיס ימי של ארגונו.

ואליד חאלד נמנע מלציין את תאריך החטיפה ואת מקום מאסרם של השבויים. מאידך ציין כי תנאים שארגונו עלול להע־לות לשחרורם של השבויים, יוגשו לאחר שתסתיים חקירתם.

וליד חאלד אמר שהחטיפה מהווה "שי לעם הפלשתינאי בכל מקום שהוא נלחם, סטירת לחי למלך הציוני ברבת־עמון, ומ־כה חמורה למנהיגים בעלי הנטיות הציוני־ות הנוטלים חלק בוועידת הפיסגה".

הוא הזהיר את מנהיגי מדינות ערב מפני קבלת החלטה שתייפה את כוחו של המלך חוסיין לפתוח במו"מ נפרד עם ישראל על הגדה המערבית.

הדובר ציין כי "גיוסם של חברי הארגון בלבנון, שעליו נמסר לא מכבר על ידי הע־תונות", היה קשור לצעדי הזהירות שננק־טו עקב מבצע תפיסת הספינה.

זו הפעם הראשונה שארגונו של אבו ניד־אל מכנס מסיבת עתונאים כדי לקבל על עצמו אחריות לפיגוע שביצעו אנשיו. זו גם הפעם הראשונה שארגון זה מפגין את נוכחותו בביירות בגלוי. משקיפים טוענים, כי אנשי "אבו נידאל" שגורשו מדמשק בפ־קודת נשיא סוריה חאפז אסד, עברו בחל־קם לבקעת הלבנון, ובחודשיים האחרונים הם הקימו להם מפקדות במערב ביירות ובעיר צידון בדרום לבנון. אנשי אבו נידאל גם מקיימים קשרים, בחסות הסורים, עם פלגים פלשתיניים, כולל אנשי אבו ג'יהאד. מסיבת העתונאים התקיימה במלון באזור הנתון לשליטת סוריה.

בביירות הושמעו השערות כי בני הערו־בה אולי כבר הועברו לבסיסו של אבו ניד־אל בדרום צידון.

● "ממשלת בלגיה ממתינה לפרטים על חטיפת היאכטה מול חוף עזה, אך כבר עתה אנו שואלים את עצמנו אם מדובר בתיירים או באנשים החיים באיזור, ומעל לכל – מה עשתה שם היאכטה". דברים אלה אמר אמש שר החוץ של בלגיה, לאו טינדמאנס, בתשובה על שאלות עתונאים.

טינדמאנס גילה כי קיימת אפשרות שהיאכטה נחטפה לפני יום או יומיים, והו־סיף כי אפשר שבני משפחות החטופים כבר ידעו משהו – למרות שלא התקשרו עם שלטונות בלגיה ולא דיווחו על מה שהיה ידוע להם.

טינדמאנס נשאל אם הוא סבור שמישהו מנסה ללחוץ על בלגיה, והשיב בשלילה. בבריסל שמו לב לעובדה, שהמחבלים לא הציגו דרכונים, אלא רק טענו שיש בידי־הם דרכונים של חטופים. בשמיעה חוזרת של הקלטת דברי דוברו של אבו נידאל שמו לב כי הוא אמר "אחרי שהתאוששו", ומכך משערים שאולי הם פצועים.

● דוברת הצלב האדום הבינלאומי מי־של מרסיי אמרה אמש למעריב שה־ארגון טרם קיבל פניה מצד כלשהו, כולל ממשלת ישראל, לבקר את חטופי היאכ־טה. הדוברת הטעימה שהמידע שיש להם הוא מידע שהתקבל מסוכנויות הידיעות ומהטלוויזיה הצרפתית. גם לאנשי הצלב האדום במזרח התיכון אין כל מידע נוסף.

אחרי המכות שספגו מחיל הים הישראלי מנסים המחבלים לרשום לזכותם השג ימי

שבועונים ערביים דיווחו בין השאר: חיל־הים של צה"ל פוצץ אשתקד בפעולה נועזת ביותר את כל הצי של אש"ף בנמל ענאבה באלג'יריה

מאת שפי גבאי

וליד חאלד, הממונה על יחסי החוץ של תנועת "פתח – מועצת המהפכה", תנועתו של רב המרצחים צברי אל־בנא ("אבו ניד־אל"), גילה אתמול כי תנועתו זוכה עתה למלוא האהדה מהתנועה הלאומית הלבנו־נית, שבראשה עומדים מנהיג הדרוזים וליד ג'ונבלאט ומנהיג המוסלמים הסוניים הנאצריסטיים בצידון, מוסטפה סעד.

חאלד טען כי תמיכה לבנונית זו אף פת־חה בפני אנשי אבו־נידאל את בסיסיה במ־סגרת "תוכנית מיוחדת נגד המשימות הישראליות".

וליד חאלד ציין כי על אף פרישת האר־גון מאש"ף, נקלטו אנשי אבו־נידאל בתוך כל הפלגים הפלשתיניים במערב ביירות ובצידון. היעד הוא תכנון פעולות משות־פות נגד ישראל. מתוך דבריו מתברר כי אנ־שי אבו־נידאל מצאו, לאחר גירושם השנה מדמשק, אכסניות בחסות סוריה במערב ביירות ובעיר צידון.

שבועונים ערביים סיפרו באחרונה, כי עד לפני כמה חודשים לא היתה דריסת רגל לאנשי אבו־נידאל בביירות או בצידון. בחודשים האחרונים הם הקימו בשתי ערים אלה מפקדות משלהם. אותו וליד חאלד הודה באחרונה, כי מטוסי חיל־האו־יר הישראלי הפציצו ב־5 בספטמבר הש־נה מפקדה מרכזית שלהם במחנה הפליטים עין אל־חילווה. באותה הפצצה נהרגו עש־רות מחבלים של אבו־נידאל.

עיתונים לבנוניים סיפרו, כי ראש המטה הצבאי של אש"ף, "אבו־ג'יהאד", מקיים עתה קשרים הדוקים עם אבו־נידאל עצמו, הנמצא עתה בטריפולי שבלוב. "אבו־ג'יהאד" מעמיד לרשותו כל סיוע צבאי אפשרי, ובכלל זה סיוע יבשתי וימי של ארגון פתח העראפתי. ידוע כי לפתח הער־פאתי בסיסים ימיים קטנים בתוך נמלים שבשליטת המיליציות המוסלמיות בלב־נון. לא מן הנמנע כי שמונה נוסעי היאכ־טה, המוחזקים כבני־ערובה, נמצאים באח־ד הבסיסים האלה.

זה כבר שארגוני המחבלים, ובעיקר אל־פתח של ערפאת, מנסים לרשום לזכותם השג ימי כלשהו נגד ישראל, לאחר המכות המכאיבות שספגו בשנים האחרונות מידי חיל־הים של צה"ל. אש"ף רכש באחרונה, לדבריו, סוגים שונים של כלי שיט קלים.

הוא גם רכש ספינות רבות שהסב אותן לספינות קרב. רוב הצי הימי של אש"ף שבפיקוד "אבו־ג'יהאד" מרוכז בנמל ענא־בה באלג'יריה ובנמלים בצפון תימן.

ספינות חיל־הים הישראלי השתלטו על חלק מהספינות האלה ששייטו לכיוון חופי לבנון או שהיו בדרכן לפיגועים בישראל. שבועונים ערביים סיפרו, כי חיל־הים של צה"ל פוצץ אשתקד בפעולה נועזת ביותר את כל הצי של אש"ף שעגן בנמל ענאבה באלג'יריה. השבועונים הוסיפו, כי רק באחרונה פוצצו באורח מסתורי שתי ספי־נות של אש"ף שעגנו בנמל באיטליה.

במרינה בת"א לא שמע איש על היאכטה סילקו

אמר אמש סגן מנהל המרינה והוסיף: נערך כאן בירור מקיף מאוד והוברר שאיש גם אינו מכיר את האנשים שכביכול נמצאים עליה

אריאל היימן, סגן מנהל המרינה בת"א

מאת ברוך נאה

"אף אחד במרינה בתל אביב לא שמע מעולם את שם היאכטה סילקו. היא מעו־לם לא עגנה במרינה ושום בעל יאכטה לא ניתקל בה מעולם. מיד כשנתקבלה הידי־עה מסוכנות הידיעות נערך כאן בירור מקיף מאוד, והוברר שאיש גם אינו מכיר את שמות האנשים שכביכול נמצאים על היאכטה. עולם היאכטות בישראל הוא קטן. כולם מכירים בו את כולם, ואיש אינו מכיר שמות כאלה".

כך אמר אמש למעריב אריאל היימן, סגן מנהל המרינה בת"א.

"בדקנו עם כל מי שאפשר לבדוק ושמ־סוגל לדעת ולא הצלחנו להגיע לשום בי־רור של מידע שיקשור את היאכטה או את השייטים האלה לישראל", הוסיף היימן.

גם בתחנת החוף רדיו חיפה, המקיימת בכל שעות היממה קשר עם הספינות שב־לב ים, לא שמעו מעולם – לדברי המנהל התורן – את שם היאכטה או את שם המפ־ליגים בה.

הימאים האזרחיים בישראל סבורים כי אפשר שכלי השייט, שיצא על פי הפרסו־מים מנמל קאן בצרפת, היה בדרכו לתעלת סואץ. אנשי הים האזרחיים בישראל לא קלטו שום תשדורות חירום, ואין להם שום מידע על היאכטה ושייטיה.

על כל כלי שיט הרשאי לנוע בנתיבים בינלאומיים בים התיכון מותקנת מערכת קשר שתדר החירום שלה, ערוץ 16, נקלט היטב על ידי תחנות החוף, חיל הים והס־פינות שבים. תחנות החוף חיפה, תל אביב ואשדוד, לא קלטו עד אמש שום קריאת מצוקה בתדר החירום משום כלי שייט ששמו סילקו. תחנות החוף מסוגלות לק־לוט היטב תשדורות גם מאיזור קפריסין.

צרפת: עדיין אין ביכולתנו לאשר כי היאכטה רשומה אצלנו

דובר משרד החוץ של בלגיה: שגרירויותינו בביירות, בתל אביב ובפריס נצטוו לפתוח בבירורים דחופים לזיהוי החטופים

מאת תמר גולן, פריס

"לפי שעה אין אנו יכולים לאשר כי אכן המדובר בכלי שייט הרשום בצר־פת. אנו בודקים, אך הבדיקה נתקלת בקשיים, משום שמספר הספינה שה־חוטפים מסרו בביירות אינו תואם את השיטה המקובלת בצרפת".

דברים אלה מסר אמש למעריב הק־צין התורן בקיי ד'אורסיי, משרד החוץ של צרפת.

הדובר הדגיש כי בגלל חופשת סוף השבוע והשעה המאוחרת, אי אפשר לערוך בדיקות מהירות.

הוא אמר עוד: "אין להניח כי נפרסם הודעה רישמית לפני שיהיו בידינו פר־טים מדוייקים יותר".

במשרד התחבורה של צרפת ביקש הדובר להתקשר עימו היום, אך נרמז כי שם כלי השייט מוכר וכי נעשות בדי־קות בקשר לבעלות עליו ולתנועות האחרונות שלו: מתי עזב את נמל קאן ולאן הפליג. סוכנות הידיעות הצרפ־תית מסרה כי בנמל קאן אכן רשומה ספינה סילקו שעליה הכריזו אנשי אבו־נידאל.

דובר משרד החוץ של בלגיה מסר כי שגרירויות בלגיה בביירות, בתל אביב ובפריס נצטוו לפתוח בבירורים דחו־פים לזיהוי החטופים.

בשגרירות ישראל בבריסל אמרו למעריב הקונסולית מירי רשף והדובר רפי ברק כי השמות, כפי שהם מאוז־כרים בדיווחי סוכנויות הידיעות, אינם מוכרים לנציגות הדיפלומטית של ישראל בבלגיה.

עם זאת אין פירוש הדבר שאנשים אלה אינם ישראלים.

מקור בקהילה היהודית בבריסל אמר כי השמות אינם מוכרים לו.

עם זאת הוסיף אותו אדם כי אפשר שחל שיבוש בעת העברת השמות על ידי הכתבים הזרים, שרשמו אותם מש־מיעה בלבד.

מובארך קורא

המשך מעמוד 1

בראיון ליומון הכוויתי אל־דאי אל־עאם שהתפרסם אתמול הדגיש מובארך כי פיס־גת רבת־עמון היא הזדמנות לאומה הער־בית לחיסול הסכסוכים בתוכה. בקשר לכך נשאל מובארך אם מצרים מוכנה להלחם נגד הצבאות הזרים בלבנון הוא השיב כי לא יתכן הדבר שצבאו יהיה מעורב במלח־מה נגד הצבא הסורי. מובארך נמנע בת־שובתו מלהתייחס לצה"ל בדרום לבנון.

לפחות 17 שליטים ערביים תובעים את החזרתה המיידית של מצרים לליגה הער־בית והזמנתה לפיסגה הנוכחית. משלחת מצרית גדולה ששוהה עתה ברבת־עמון מצפה להפתעה הגדולה של הזמנת מובא־רך. מקורות ברבת־עמון מסרו כי המלך חו־סיין הפעיל ביממה האחרונה מאחורי הקל־עים מכבש לחצים כבד ביותר על אותם מנהיגים ערביים ובראשם אסד, כדי להסיר את התנגדותם לשיגור הזמנה מיידית למו־בארך.

היומון הקהירי אל־אחבאר גילה כי המלך חוסיין מתכוון להשיג הסכמה מלאה של כל המנהיגים הערבים להזמנת מובארך לד־יונים. אולם לעתון נודע ממקור מצרי מוס־מך כי אם לא יעתרו מנהיגי מדינות הסי־רוב לדרישותו של המלך הוא מתכוון להיוועד עם הנשיא המצרי עוד במהלך דיוני הפסגה בנמל עקבה. לדברי העתון, כל שליטי האמירויות הערביות למפרץ הפרסי הודיעו לחוסיין כי הם יצטרפו אליו לפגי־שה עם נשיא מצרים.

בשעה מאוחרת אמש הודיעו כל אמירי הנסיכויות במפרץ שהם מתכוונים לחדש את הקשרים הדיפלומטים במצרים.

רדיו חיפה קרא פעמים מספר לכלי השיט החטוף

מאת עזרא ינוב

רדיו חיפה, תחנת הקשר האלחוטי לאניות בים, קרא שלשום ואת־מול פעמים אחדות ליאכטה סילקו, על פי בקשתו של אלמוני שרצה לקיים איתה קשר אלחוטי. גורמי ספנות ותצפיות של ימאים ודייגים אישרו אמש למעריב כי אתמול, ואפילו פעם שלשום שמעו את חי־פה־רדיו קורא לה. לא ידוע על מענה או שיחות אלחוט עם הספינה.

דייגים ציינו עובדות אחדות: יאכטה כזאת לא הפליגה מחוף ישר־אל, לא ממרינה ולא מנמלים מאולתרים או תקניים. המסקנה היא שהספינה הפליגה לכיוון ישראל. אם אמנם אמת בהודעת דובר המ־חבלים כי נחטפה מול חוף עזה, יתכן כי הים הסוער הסיט את נתיב השיט של הספינה דרומה, עד כי נזקקה לעזרה שנוצלה לרעה על ידי קבוצת דייגים או מחבלים.

השערה אחרת נפוצה אמש בעזה סביב האירוע הקשור בספינת חיל הים ביום ה' בלילה. ספינה אלמונית, כנראה לבנונית, זרקה לים במרחק 30 מיל מחופי עזה (מערבה) יותר מ־56 אבובים מלאים חשיש – ושש סירות דיג עזתיות מהירות באו לקראתה בחשכה. ספינת חיל הים הצליחה להשתלט על 2 סירות בלבד, ואילו 4 סירות נמלטו.

עם זאת אין מוציאים מכלל אפשרות כי יאכטה צרפתית כזאת, שהפליגה מזרחה בים התיכון בדרכה לישראל או דרך תעלת סואץ וים סוף לאילת – נלכדה על ידי כלי שיט לא מזוהה ששייט באזור.

בשגרירות בלגיה בת"א דלקו אמש האורות

מאת אינגה דויטשקרון

"לחכות ולקוות – זה הדבר היחיד שאנו יכולים לעשות עתה", אמר קריסטיאן ואנדרשה, מיופה כוח של שגרירות בלגיה בתל אביב.

קריסטיאן ואנדרשה שהה אמש בשגרירות כדי לבדוק אם שמות האנשים שעליהם הודיעו אנשי אבו־נידאל כי נחטפו על היאכטה הם אכן אזרחים בלגים החיים בישראל. הוא לא מצא אותם ברשימה של הקונסוליה.

קריסטיאן ואנדרשה אמר: "יצרתי קשר עם משרד החוץ בירושלים ועם משרד החוץ בבריסל, אבל אף אחד מהם אינו יודע יותר ממה שמופיע בידיעה של סוכנות הידיעות".

אליין פיוה, שגריר צרפת בישראל, הודיע שגם הם לא מצאו בקונ־סוליה הצרפתית, בתיקים של אזרחי צרפת החיים בישראל, את שמה של ז'קלין ואלנט – שעליה נמסר בידיעה שהיא מן האזרחים הצרפ־תיים שנחטפו.

"אנו מצפים ליותר מידע מביירות על הפרטים של הגברת, מספר תעודת זהות שלה וכו', אם באמת הסיפור על חטיפתה נכון", הוסיף שגריר צרפת בישראל.

התקפות בצמרת

המשך מעמוד 1

תהיה העלמות עין מתופעות של שחיתות.

שגיא הציע למנות יו"ר הנהלה חדש ולגבש תוכנית עבודה. הוא הציע ששירו־תי קופ"ח יפעלו על בסיס שיקולים כלכ־ליים.

חברת הוועדה המרכזית רעיה רטיג: הה־נהלה הנוכחית של הקופה יצרה ניכור במ־ערכת ועליה לתת את דין־וחשבון על מחדלים וחוסר הצלחה.

עליזה תמיר תקפה את הרפואה השחו־רה: "במשך שנים היתה נטייה לטייח תופ־עה זו. כדי להגיע לניתוח פשוט ביותר צריך לשלם מתחת לשולחן. הנהלת קו־פת־חולים לא פיטרה רופאים שסרחו".

יו"ר הנהלת קופ"ח, פרופ' חיים דורון, שנכח בישיבה הסוערת אמר: אני דוחה בתוקף את ההשמצות. מאה השמצות אינן יכולות לבוא במקום 100 מיליון דולר שחסרים למערכת הבריאות הציבורית". לדבריו, נאלצת קופ"ח להתמודד עם בעי־ות כספיות אדירות הנובעות מהעדפת קו־פות־החולים הקטנות בחלוקת המס המק־ביל.

בתחילת הישיבה הגדיר מזכ"ל ההסתד־רות ישראל קיסר, את הישיבה מכריעה וחשובה. הבעיה הבסיסית היא ירידת שי־עור השתתפות הממשלה בתקציב הקופה מ-30 אחוז ל-3 אחוזים בלבד. הצעת החלטה שהניח קיסר בפני חברי הוועדה המרכזית, שאישורה צפוי כבר ביום א' הבא, מהווה מהפיכה בקופ"ח. לפי ההצעה תוענק אוטונומיה תקציבית וניהולית לה־נהלות יחידות־השדה כדי להביא לייעול.

גם אתמול לא היו מגעים בין נציגי הרופאים להנהלת קופ"ח. הקיפאון במו"מ נמשך כבר למעלה מחודש.

היום מופעלים במתכונת שבת בתי החו־לים קפלן, שלוותה ובית לוינשטיין. מרפ־אות־החוץ של בתי־החולים ממשיכות להי־ות סגורות. נציגי הרופאים השובתים הו־זמנו לשיחה מחר, אצל מנכ"ל משרד־הבריאות.

רב"ט חיים

המשך מעמוד 1

שליחיהם. נסיונות להנחת מטענים כאלה נעשים באיזור הבטחון כמעט מדי לילה. אזור רבו עלי טהר הוא אחד ממוקדי הנחת המטענים הגדולים ביותר.

פרופסר אזון, שכרבים אחרים באזור לא עצם עין אמש אמר: "רבים שואלים את עצמם אם כל העסק לא מתחמם מחדש ואם אין אנו שבים לחודש יולי 1981, שה־רי זו הפעם השלישית תוך שבוע שנוחתות קטיושות בצפון הגליל. עם זאת, אין שום פאניקה והכל כאן אופטימיים כבעבר וכא־שר נפגשים זה עם זה תמיד אומרים יהיה טוב, יהיה טוב".

הפילהרמונית

המשך מעמוד 1

טיסים.

מרדכי פלצור, שקיבל את פני התזמורת בנמל התעופה סיפר כי לקבלת הפנים מטע־מו, שתסיים את סיורה של התזמורת הפולין במוצ"ש, הגיעו מאות פניות של אישים רמי דרג שביקשו הזמנות.

בסוף השבוע קיימו נגני התזמורת אסיפה בפולין בהחליטו להדיר מהפרק את הצעתו של מהטה לנגן את התקווה או כל קטע מו־סיקלי אחר באתר של מחנה ההשמדה אוש־וויץ ביום ו'. בקרב נגני התזמורת כמה ניצו־לי שואה שאיבדו את יקיריהם וחבריהם וחשו שאושוויץ אינה המקום ההולם לאירוע מו־סיקלי מאורגן.

אמש כללה מהדורת החדשות בטלוויזיה הפולנית כתבה מצולמת על תקריות השבת בירושלים.

החשבון על חשבוננו!

כל הקניות שלך על חשבון ישראכרט

כל חודש יוחזר ל־27 לקוחות כל סכום הקניה החודשי!

החל ב־2 בדצמבר יועלה בגורל מידי יום מס' כרטיס ישראכרט. לבעל הכרטיס הזוכה יוחזר מלוא סכום הקניות שבו חשבונו חוייב ע"י ישראכרט, במועד החיוב האחרון החל מ־2 בדצמבר. החזר סכום הקניות יעשה באמצעות תוי קניה ישראכרט.

ישראכרט, ידידי

א' א'

פרס: מה פירוש ש...
ביהמ"ש לא הגיע לא...

תפקידו והתנהגו...
לשעבר שהתלונן ל...

ועדה ברבת עמו...

פרס: מה פירוש שאני אחראי? אם ביהמ"ש לא הגיע לאמת אני יכולתי?

שרון: אין להשתמש באחריות מיניסטריאלית לפי נוחות פוליטית ■ הממשלה אימצה מסקנות דו"ח לנדוי

אריאל שרון

משה שחל

שמעון פרס

מאת רפאל מן

"כאשר מדברים על אבני יסוד של משטר דמוקרטי, אינני רואה אפשרות להשתמש בעניין האחריות המיניסטריאלית על פי נוחות פוליטית. לגבי הטענה שראשי השלטון לא ידעו על מעשי השב"כ – האם אני למשל, ידעתי שבסברה ושתילה פורעים באורחיהם? אני לא ידעתי וגם דו"ח ועדת כאהן מציין שלא ידעתי. אני נמצאתי נושא באחריות בלתי ישירה בכך שהוועדה קבעה שצריך הייתי להעריך שיקרו דברים. אבל היו אז אנשים בינינו שצהלו, אותם אנשים שמסבירים היום שלא צריכה לחול אחריות מיניסטריאלית", אמר אתמול שר התעשיה והמסחר, אריאל שרון, בדיון שערכה הממשלה בדו"ח ועדת לנדוי על חקירות השב"כ.

השר שרון שיבח את עבודתם של חברי הוועדה, אך לא הותיר מקום לספק שתגובתו לדו"ח היא חלק מן המאבק לטהר את עצמו ממימצאי ועדת כאהן. "כבר אמרתי ואני מתכוון לחזור ולטפל בדו"ח ועדת כאהן בבוא היום, ולעשות מאמץ להביא לביטול המסקנות באורח דמוקרטי על פי החוק. העקרון צריך לחול לגבי כולם", אמר שרון.

שותף לביקורתו בעניין האחריות המיניסטראלית שוועדת לנדוי נמנעה מלדון בה, מצא שרון בשר האנרגיה, משה שחל. "הוועדה לא נגעה באחריות האישית, אבל אם נישום את הכללים שנקבעו בדו"חות כהאן ובייסקי, הרי היתה קיימת אחריות מיניסטריאלית במשך כל התקופה בה מדובר. אדם הממלא תפקיד אמור לדעת מה עושים הכפופים לו, או שתהיה לו שיטה למנוע מעשים כאלה", אמר שחל.

סיכם שר האנרגיה: "בנושא כה קרדינאלי אי אפשר לעשות איפה ואיפה".

שר החוץ, שמעון פרס, אחד מראשי הממשלה שבתקופתם השתרשה בשב"כ – על פי דו"ח הוועדה – הנורמה של עדויות שקר, דחה את הטענות על אחריות מיניסטריאלית. "מה פירוש הדבר שאני אחראי? אם בית המשפט לא הגיע למיצוי האמת – איך אני יכולתי להגיע לאמת?"

בסופו של דיון, שנמשך כשלוש שעות, החליטה הממשלה לאמץ את דו"ח לנדוי על כל המלצותיו, ולשוב ולהודות לוועדה על עבודתה היסודית ותרומתה החשובה. בן החליטה הממשלה "להטיל על כל רשויות המדינה הנוגעות לעניין לפעול בהתאם להמלצות אלה".

הממשלה גם החליטה להקים ועדת שרים מצומצמת, בהרכב ראש הממשלה, שר החוץ, שר הבטחון ושר המשפטים, שתדון ב"נושאים מיוחדים הקשורים לשב"כ, לרבות שיטות החקירה בנושאי פח"ע, שראש הממשלה יביא בפניה".

סגן ראש הממשלה, יצחק נבון, דרש בדיון כי הרכב הוועדה יכלול גם את שר המשטרה ואת היועץ המשפטי לממשלה, אך הצעתו נדחתה. משום כך בחר נבון להמנע מהצבעה – יחד עם השר משה שחל – בעת שהממשלה אימצה את מסקנות דו"ח לנדוי.

השר שחל החליט להמנע, משום שלדבריו היה על הממשלה להחליט מיד על הליך חקיקתי, אשר יעגן בחוק את המלצות ועדת לנדוי לגבי המותר והאסור לחוקרי השב"כ. לטענתו, העמיד הדו"ח את חוקרי השב"כ במצב קשה, בהעדר כיסוי בחוק לקביעת הוועדה כי מותר להם להפעיל במקרים מסויימים לחץ פסיכולוגי ואף לחץ פיסי מתון. "נוצרה אי ודאות שצריך למנוע אותה", קבע שחל.

שר הבטחון ושרים נוספים דחו את טענת שחל, ואמרו כי אין כל צורך בחקיקה, אם להסתמך על קביעתה של ועדת לנדוי. שחל העמיד להצבעה את הצעתו לפתוח בהליכי חקיקה, אך רק שר החקלאות, אריק נחמקין, תמך בו. "יש הגיון וטעם בדרישה הזו. יהיה זה כבוד למדינת ישראל אם בספר החוקים שלה יכלל סעיף מיוחד לטיפול במחבלים", אמר נחמקין.

פקידים בירושלים אמרו כי משמעות החלטת הממשלה על אימוץ הדו"ח היא, בין היתר, כי היועץ המשפטי לממשלה יוכל עתה להודיע למשטרה רשמית על סגירת תיקי החקירה נגד אנשי השב"כ שהיו מעורבים בחקירתו של עיזאת נפסו.

הרוב הגדול שנמצא לבסוף לאימוץ הדו"ח, שיקף את המחמאות שהרעיפו מרבית השרים על עבודת הוועדה. ראש הממשלה, יצחק שמיר, אמר כי הוועדה ראויה לשבחים לא רק על דרך עבודתה אלא גם על תוכן מסקנותיה. השר חיים קורפו אמר כי חברי הוועדה הגישו דו"ח המושתת על אדני ברזל. "הם לא היו בעננים אלא השתלבו במציאות", אמר קורפו.

הקבינט המצומצם ידון בעתיד בדרכי היישום המעשיות של דו"ח הוועדה.

שחל: מלוא ההערכה לבגין על עמידתו האיתנה נגד אלימות בשב"כ

מאת מנחם רהט

שר האנרגיה, משה שחל, שיגר אתמול, באמצעות יחיאל קדישאי, דברי הערכה והוקרה חמים לראש הממשלה לשעבר, מנחם בגין, על הדרך והרגישות שבהן טיפל בנושאי שב"כ בתקופת כהונתו כראש הממשלה.

שחל אומר שלאחר קריאת הדו"ח הגלוי והחסוי של ועדת לנדוי, התבררה לו עמידתו האיתנה של בגין נגד תופעות אלימות בשב"כ והתייצבותו לצד נחקרים חסרי אונים.

"אף שהיינו משני עברי המיתרס הפוליטי", אמר שחל, "מגיעה לבגין מלוא ההוקרה וההערכה על איתנותו בהחלטות בנושאי שב"כ שהגיעו אליו".

הקרב בדרום לבנון: נסיון נוסף של חיזבאללה לכבוש מוצב צד"ל

מאת עמנואל רוזן

עשרות הפגזים וטילי הקטיושה נחתו ברצועת הבטחון, במוצבי צד"ל ובישובי הגליל – אך עיני המשגרים היו נשואות הפעם הרחק משם, לפיסגה שברבת עמון.

כך, על כל פנים, מעריכים כמה גורמים צבאיים ובטחוניים בכירים, בסופו של יום הקרב שהתחולל שלשום בלילה ואתמול בשעות היום בדרום לבנון. יום קרב שכאילו בא להוכיח את נבואותיהם השחורות של הרמטכ"ל ומפקד צבא דרום לבנון בסוף השבוע שעבר.

כאשר נדמו התותחים, התברר כי מאחורי ההתלקחות בת 24 השעות עמד, ככל הנראה, נסיון נוסף של החיזבאללה, שני בתוך שבוע, לכבוש מוצב של צד"ל.

הפעם, שלא כמו בפעם הקודמת, נהדפו אנשי חיזבאללה בזכות תגובה ארטילירית רבת עוצמה של תותחי צה"ל וצד"ל. האש הארטילרית מנעה מהם להתקרב לטווח ממנו יכלו לנסות ולהסתער על המוצב. סימני הדרך שהותירו בנתיב מנוסתם – נשק קל וכמה פגזי אר־פי־ג'י. – העידו בעליל על כוונותיהם.

הפעם, היתה התגובה של צד"ל מהירה ויעילה. גם הניבוי שהעניקו תותחי צה"ל עבד כראוי. טעמו המר של הכשלון בברעשית עוד לא פג. צד"ל איכזב שם, לא ניסה להילחם ולהגן על עצמו, לוחמיו נטשו את המוצב ופשוט ברחו.

מנגד, אנשי החיזבאללה שבו והוכיחו גם בנסיון הכיבוש אתמול, יכולת תיכנון ואיסוף מודיעין ברמה גבוהה יחסית לביצועי ארגוני חבלה.

בצה"ל מעריכים, כי החיזבאללה מתאושש והולך מהמכה הקשה שספג בשנה שעברה, ומכך שבמשך שנה איבד כ־130 מאנשיו.

"הארגון הזה – אומר מקור צבאי – מעולם לא זנח את כוונותיו, ונראה שעתה, לאחר שהוא מתאושש, אנו צפויים לגל חדש של פעילות. הסימנים הראשונים לכך היו בימים האחרונים".

האות לפתיחת יום הקרב ניתן אתמול, בשעה 1.30 אחר חצות. אנשי החיזבאללה החלו בהפגזה מתואמת של מוצבי צד"ל באיזור ברעשית שבגיזרה המרכזית ובנפת בינת ג'בייל בגיזרה המערבית.

הירי, שנמשך לסירוגין כשלוש שעות, נועד ככל הנראה לחפות על התקדמות כוח רגלי של החיזבאללה בדרך לאחד ממוצבי צד"ל.

שיטה זהה לזו נקט הארגון בשבוע שעבר. אנשי החיזבאללה ירו מסוגים רבים של כלי נשק – החל מנשק קל, דרך אר־פי־ג'י. וכלה בפגזי מרגמה מקוטר 81 מ"מ ו־120 מ"מ.

במקביל, נורו גם עשרות טילי קטיושה לעבר רצועת הבטחון. מספר טילים בקוטר 122 מ"מ נחתו בתוך שטח ישראל, בגליל, אך לא היו נפגעים ונגרם רק נזק מועט לזגוגיות שנופצו ותוטי חשמל שנקרעו.

תושבים רבים העבירו את הלילה במקלטים ובחדרי הבטחון.

זהותם של יורי הקטיושות אינה ברורה, אך ידוע שחלק מטילי הקטיושה נורו מאיזור הכפרים כפרא ויעטר, ליד מוצב חוקבן שאנשי צד"ל מסרו לפני כשבועיים לידי יוניפ"יל. טיל קטיושה אחד אף נחת בתוך עמדה של הגדוד האירי של יוניפ"יל, בגיזרת בינת ג'בייל של רצועת הבטחון, אך גם כאן לא היו נפגעים.

אתמול בשעות הצהריים חודשה האש. פגזי מרגמה נורו לעבר מוצב של צד"ל.

טילי קטיושה נוספים נורו לעבר רצועת הבטחון. לא היו נפגעים.

'כשילד כמו חיים כנפו הולך העולם נעשה חשוך, עצוב'

מאת שרה פרידמן

"זה היה הילד של השכונה, ילד נחמד, תמיד עוזר לכל אחד. היה רואה שכנה עם סל כבד היה רץ – דודה, את צריכה עזרה, בואי אני אסחוב לך. ילד כזה שהולך, העולם נעשה חשוך, עצוב" ספדה שכנה של משפחת כנפו אתמול לחיים, שנפל בלבנון.

זעקות השבר של ההורים, האח והאחות, בני משפחה שהגיעו לבית המשפחה ברחוב בת ים ביפו, החרידו את השכונה. חברים קרובים של חיים ז"ל בכו ליד שער הבית הדו קומתי.

חיים נולד וגדל ביפו, באותו רחוב עצמו. כשהיה תינוק עברו הוריו, זרי ומשה כנפו מבית סמוך, מתפרה, לבית הנוכחי. חיים היה חביב על הכל. שכנים מספרים שלמד בבית ספר תיכון דתי בבת ים, משך כל ימי הלימודים ולקראת הבגרות סייע לתלמידים אחרים שהיו זקוקים לעזרה בלימודים.

"לא כולם ידעו שהיה בלבנון. אמא שלו כל הזמן דאגה. הבוקר באו חיילים לחפש את המשפחה. רק הבת היתה בבית והם לא אמרו לה כלום. היתה הרגשה כבדה בלב. כשהאמא הגיעה מהעבודה, חיכו לה החיילים שאמרו לה שמת הבן" אומרת שכנה בבכי, "אין יותר חיים, אין יותר אור".

'תיפקודו והתנהגותו של איש השב"כ לשעבר שהתלונן לא עמדו בדרישות'

מאת אילן בכר ועמנואל רוזן

גורמים בשב"כ טוענים, כי תיפקודו והתנהגותו של איש השירות לשעבר, הטוען שהשב"כ זייף מסמכים בעניינו, לא עמדו בדרישות הממלאים תפקיד כה חיוני. לדברי השב"כ, עיון בתיקו האישי של המתלונן מעלה כי עבודתו היתה רצופה תקלות מקצועיות, עבירות משמעת והתרשלות. כמו כן נמצאו בתיקו נזיפות והתראות בגין אותם ארועים. העסקתו אף הופסקה לחצי שנה ובפעם אחרת הורחק למשך שלושה חודשים מעבודה בחו"ל.

איש השרות לשעבר אמר למעריב, כי השב"כ לא הביא בתצהיריו אף לא דוגמא אחת והסתפק בהאשמות כלליות ובלתי מוכחות שלא ניתן לו להתמודד עמן.

לדבריו, תלאותיו החלו מיד לאחר שהתריע על שורה של מחדלים וליקויים בקשר למשימה מסויימת. הוא אומר: "במקום להתייחס לביקורת מצא, לקחת אחריות ולהסיק מסקנות – זורקים את המבקר. הוזמנתי לשיחה בהשתתפות שלושה בכירים ממני והרגשתי כמו בחקירה. לא התייחסו עניינית לטענותי, לא נתנו לי הזדמנות לראות עדויות מרשיעות, לא נתנו לי לעיין בפרוטוקולים. הרגשתי כמו במשפט שדה בו לא ניתנת ההזדמנות להתגונן. לבסוף הודיעו לי, כי לא אשרת יותר בשב"כ. הרגשת רוב אלה ששרתו איתי בתפקידים דומים היא, שכל עוד אתה מתריע מפני ליקוי אצל דרגים נמוכים, יש התייחסות עניינית ואפילו מסיקים מסקנות אישיות. אולם חלילה לך להתריע כלפי מעלה. אם כך תעשה תמצא עצמך בחוץ. זה חוק בלתי כתוב אבל אין לו יוצאים מן הכלל. המערכת מתאבנת ויש חשש שתרסיף ותתאבן יותר ויותר. אנשים בדרגי השטח חוששים מלבקר את המערכת".

ועידה ברבת עמון - הפגנות ביו"ש

נפצעה אשה שניסתה לחטוף נשק מחייל ■ זעם בשטחים על היעדרו של חוסיין מקבלת הפנים לערפאת

מאת אבינועם בר־יוסף

כוחות הבטחון הטילו אתמול עוצר על שני מחנות פליטים, פרעה ובלאטה באזור שכם, במהלך פיזור הפגנות והתפרעויות על רקע פתיחת ועידת הפיסגה הערבית ברבת־עמון. במהלך ההפגנות נפצעה קל בפניה אשה ממחנה הפליטים פרעה, שניסתה לחטוף נשק מאחד החיילים. צה"ל ורשויות הבטחון ישמרו על כוננות גבוהה גם בימים הקרובים, כדי לקדם נסיונות להפר את הסדר בגלל הוועידה.

בעיתוני מזרח ירושלים התפרסמה אתמול בהבלטה עצומת תמיכה באש"ף, של עשרות אישים וראשי מוסדות לאומיים. בעצומה, נקראים ראשי מדינות ערב, לפעול להגשמת הזכויות הלאומיות של העם הפלשתיני ובהן זכות השיבה, הזכות להגדרה עצמית והקמת מדינה עצמאית בהנהגת אש"ף והוקעת המזימות האימפריאליסטיות המשותפות לישראל ולארצות הברית באזור.

המוסדות הלאומיים המזוהים עם הגורמים הפרו־אש"פיים בשטחים, דורשים ממנהיגי ערב להתאחד בעניין הוועידה הבינלאומית בפיקוח האו"ם ובשיתוף הנציגות האש"ף במשלחת עצמאית. מדינות ערב נקראות גם להדק את הקשר עם הגוש הקומוניסטי בראשות בריה"מ והמועצות ולדחות כל ניסיון לפשרה פונקציונלית, או תוכנית פיתוח שתבוא על חשבון פתרון אמיתי לסכסוך.

יחודה של עצמת תומכי אש"ף בכך שהיא מגנה בחריפות את פעילותה של ארה"ב באזור ומשבחת את בריה"מ. גורמים במזרח ירושלים מעריכים כי הניסוח מושפע מגורמי השמאל בשטחים.

במקביל הפיצו גם תומכי ירדן כרוזים הקוראים לראשי מדינות ערב לפעול להשגת פתרון במסגרת קונפדרטיבית עם ירדן.

פתיחת ועידת הפיסגה אתמול ברבת עמון, ריתקה לשידורי ירדן בטלוויזיה וברדיו רבים ברחוב הערבי במזרח ירושלים ובשטחים. הצופים התעניינו בעיקר בקבלת הפנים שערכו הירדנים ליאסר ערפאת. אישים במזרח ירושלים הוקיעו את היעדרו של המלך חוסיין מטקס קבלת הפנים בשדה התעופה, דבר המדגיש לדעתם את הקרע בין שני המנהיגים.

פתיחת הוועידה עוררה מתח בשטחים. כבר בשעות הבוקר החלו התפרעויות במחנה הפליטים פרעה, באיזור שכם. צעירים זרקו אבנים, הבעירו צמיגים והניפו דגלי פלשתין. כוחות צה"ל ניסו להשליט סדר במחנה תוך שימוש ברימוני גז ובכדורי גומי, שנורו לעבר המפגינים. במהלך פיזור ההפגנה ניסתה אשה מקומית לחטוף נשק מאחד החיילים ובמאבק שהתפתח, נפצעה קל בפניה.

אחרי הצהריים החלו עשרות צעירים ועולי פנים להקים מחסומים במחנה הפליטים בלאטה, הסמוך לשכם. הם הבעירו צמיגים, הניפו דגלים וזרקו אבנים ובקבוקים ריקים לעבר רכב ישראלי. צה"ל פיזר את המפגינים בכוח, תוך שימוש בגז ובכדורי גומי באוויר.

עוצר הוטל על שני המחנות. הפרות סדר והתפרעויות מוגבלות היו גם קסבה בשכם, ברמאללה ובמקומות נוספים. ב

חסכון חדש לדירה מבנק טפחות

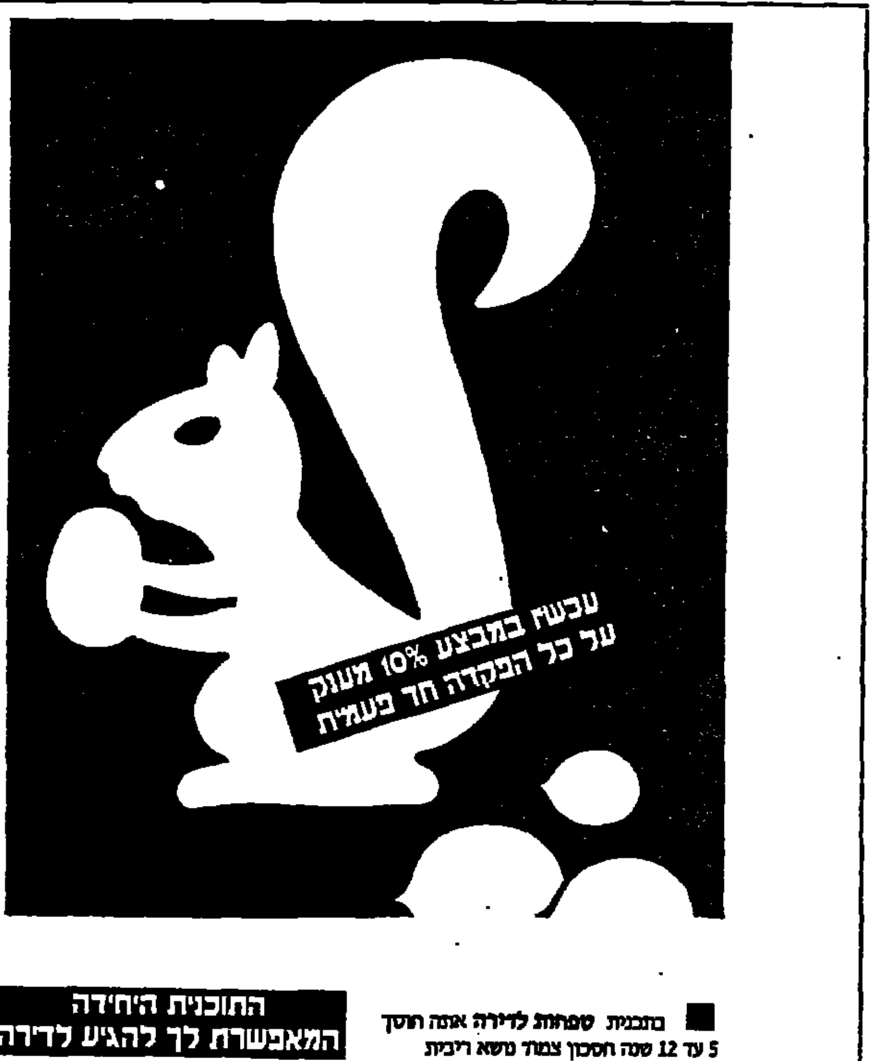

■ בתכנית טפחות לדירה אתה חוסך 5 עד 12 שנה וחסכון צמוד נושא ריבית וממומש חלום, לבנייה או רכישת דירה חדשה לך או לילדך.

■ בתכנית טפחות לדירה אתה יכול לחסוך בתשלומים חודשיים ולהפקיד הפקדות חד פעמיות — הכל לפי מחויותך.

■ בתכנית טפחות לדירה אתה מפקיד בהפקדה חד פעמית מ־2,000 עד 12,000 ש"ח וזוכה מיד במענק של 10%.

■ בתכנית טפחות לדירה תהיה זכאי להלוואה בתנאים רגילים וגם להלוואה מיוחדת לא צמודה ומסובסדת ע"י הבנק.

התוכנית היחידה המאפשרת לך להגיע לדירה

טבלה לדוגמה:

הפקדה חד פעמית	6,000	ש"ח
מענק 10%	600	ש"ח
חסכון חדשי בגובה 600 ש"ח	36,000	ש"ח
סה"כ לא כולל הצמדה		
וריבית (בתום 5 שנים)	42,600	ש"ח
הלוואה לחוסך	*55,000	ש"ח
סה"כ בתום 5 שנים	97,600	ש"ח

המבצע לתקופה מוגבלת, הבנק רשאי להפסיק את המבצע בכל עת.
* בכפוף לכללי בנק ישראל.

בנק טפחות

דחף

هكذا من الأصل

هكذا من الأصل

המסר של המחתרת האירית ליום הזיכרון הבריטי - 11 הרוגים ו־61 פצועים

אחד עשר בני אדם נהרגו ו־61 נפצעו בהתפוצץ פצצה בסמוך לאנדרטה לחללי מלחמה בריטיים באיניסקילין שבצפון אירלנד. הדבר היה בעת שהמון רב התאסף סביב האנדרטה כדי לכבד את זכר חללי שתי מלחמות העולם, לרגל יום הזיכרון הבריטי שחל אתמול. הפצצה התפוצצה בבית ספר יסודי סמוך לאתר. מרבית הנפצעים היו אזרחים. לא נערך חיפוש בבניינים בסביבה אחרי פצצות, ככל הנראה מתוך הנחה שאפילו הטרוריסטים לא ינצלו יום שכזה למעשי איבה. בפיצוץ נהרגו חמישה גברים ושש נשים. לא הושמעה שום אזהרה קודם לכן ושום ארגון לא נטל על עצמו את האחריות. אך מניחים כי הדבר נעשה בידי הי.אי.ר.איי, ארגון המחתרת האירי. המלכה אליזבת גינתה את המעשה. ואפילו אלה המסנגרים בדרך כלל על העורף האירי הגיבו בשאט נפש על מעשה תועבה זה, שנעשה בעיצומו של יום הזיכרון.

י. פינקלסטון, לונדון

הנשיא החדש בתוניסיה יחון אסירים וגולים פוליטים

כמעט כל שליטי ערב בירכו את המשטר החדש

מאת שפי גבאי

נשיאה המודח של תוניסיה, אל-חביב בורגיבה, יועבר בימים הקרובים לעיר ספאקס שבדרום המדינה ושם יבלה את שארית חייו בכל הכבוד הראוי לו, מסרו אתמול מקורבי הנשיא החדש, זיין אל-עאבדין בן-עלי.

הם הודיעו כי בורגיבה עדיין שרוי בארמון קורתאג' בקירבת הבירה תחת השגחה רפואית עד להעברתו למשכנו בעיר ספאקס. קרוביו וחבריו הורשו אתמול לבקר אצלו.

אמש הודיעו השלטונות כי בנו של בורגיבה שוחרר ממעצר הבית בו היה נתון מאז שבת, וכי הוא מורשה לנוע בחפשיות. בינתיים לא נמסר דבר באשר לאחייניתו של הנשיא המודח, סעידה סאסי, שהיתה אהובתו ואשר גם היא הושמה במעצר בית.

כמעט כל שליטי ערב שיגרו לנשיא החדש מברקי תמיכה והכרה. אולם רדיו איראן תקף את הנשיא החדש והגדיר אותו כמומחה מספר אחד לחיסולן השיטתי של התנועות האיסלאמיות הקנאיות בתוניסיה. איראן צופה כי הנשיא מתכונן לפעול עתה כנגד התנועות הללו.

לעומת זאת הודיע בן-עלי כי כל המשפטים וכל פסקי הדין נגד ראשי התנועות הפונדמנטליסטיות הוקפאו. העיתון אל-אנואר של תוניסיה אף טען אתמול כי הנשיא בן-עלי מתכוון לתת חנינה כללית להרבה אסירים פוליטים ולעשרות גולים פוליטים. הוא אף רוצה לשתף בשלטון כמה מהגולים הללו ורבם אנשי רוח.

כתבים מדווחים כי שקט מוחלט שורר בתוניסיה. אולם מנהיגי הזרמים הפוליטיים השונים ממתינים בדריכות להתפתחויות בעתיד הקרוב ובמיוחד לצעדים שינקוט הנשיא בכל הקשור להבטחתו ליישום הדמוקרטיה במדינה.

משלחת ישראל מגייסת חוקרים שיבדקו את תיקי ארכיון האו"ם

מאת דן דגוני
סופר מעריב בניו־יורק

הסרת מעטה הסודיות מעל ארכיון האו"ם לפושעי מלחמה עשויה להביא לפתיחת הליכים משפטיים נגד אלפי פושעים נאציים, שעודם בחיים וטרם נעשה בהם דין – זו הערכתם של גורמים ישראליים המכשירים את הקרקע לבדיקה מקיפה של המידע האצור בריבבות תיקי-הארכיון.

ההחלטה לפתיחת הארכיון לציבור הרחב התקבלה ביום ו', 42 שנים לאחר תום מלחמת העולם השניה. דובר או"ם, פרנסואה ג'וליאני, הודיע, כי המזכיר הכללי אישר שורת תקנות המרחיבה את הגישה לתיקים. התקנות מעבירות את האחריות לאישור גישה לארכיון ממזכיר או"ם למדינות החברות בארגון.

מומחים ישראליים סבורים, כי לכ־25,000 פושעי מלחמה, שעודם בחיים, יש תיקים בארכיון. ההערכה היא, כי מאמצים נמרצים של היסטוריונים וחוקרים יביאו לחשיפתם של הפושעים הבולטים ביותר בתוך חודשים ספורים.

אלף אולאנדסון, הארכיבר הראשי של או"ם, אמר, כי בתוך שבוע יהיה אפשר להכניס קבוצות חוקרים קטנות לתוך הארכיון.

ישראל כבר פתחה בהכנות להקמת מערך חקירה של היסטוריונים כדי למצות את החומר האצור בארכיון. דובר משלחת ישראל באו"ם, איל ארד, אמר, כי הקמת מערך החקירה צפויה להסתיים כבר בימים הקרובים. לדבריו, ישולבו במערך גופים ישראליים, כדרושם וגופים לא ישראליים.

אילן שטיינברג, מנכ"ל הקונגרס היהודי העולמי, אמר למעריב, כי נציגי כמה ארגונים יהודיים יפגשו השבוע כדי להקים קרן שתיזום ותממן מחקר שיטתי של תיקי הארכיון.

"הכוונה היתה להגן על שמות אנשים חפים מפשע, ששמם שורבב לארכיון שלא כדין", אמר רפי גבוה, ממשלחת ישראל באו"ם, שהיה אחד מאדריכלי המאמץ לפתוח את הגנזך. "אך התוצאה היתה, שאדם כוואלדהיים, בעל תיק בארכיון, נבחר מזכיר או"ם רק מפני שלאיש לא היתה גישה לחומר".

ראש עיריית ברלין המערבית השתתף באזכרה לקורבנות ליל הבדולח

יום השנה ה־49 לליל הבדולח צויין במערב ברלין אתמול בטקס, שהנואמים בו ביכו את העדר ההתנגדות לאנטישמיות הרישמית בתקופת היטלר.

"היו רק כמה פעולות התנגדות בודדות לפעולות שבוצעו נגד היהודים בלילה שבין ה־9 ל־10 בנובמבר 1938. דבר שהיווה בעקיפין עידוד ליוזמי הפעולה" אמר ראש עיריית ברלין המערבית, ארנאורד דיפגן.

היינץ גלינסקי, יו"ר הקהילה היהודית בברלין המערבית וניצול אושוויץ בעצמו, אמר כי התקריות האנטישמיות מתפשטות בעת האחרונה בגרמניה המערבית. הוא קרא לצעדים חוקתיים נרחבים יותר כדי להגביל את צעדי מה שכינה "מגמות אנטי־דמוקראטיות".

בליל הבדולח, פשטו כנופיות נאציות והרסו בתי כנסת, בתי קברות, בתי מגורים ועסקים של יהודים ורצחו המונים. אלפים נעצרו ונשלחו למחנות ריכוז. רויטר

שמעון ויזנטל: בחנתי מסמכים ושיניתי את דעתי על וולדהיים

מאת שאול בן־חיים
שליח מעריב באירופה

שמעון ויזנטל, צייד הנאצים היושב בוינה, ממתין לדו"ח ועדת החקירה על עברו של נשיא אוסטריה קורט ולדהיים. בראיון לטלוויזיה הגרמנית אתמול אמר כי הוא מקווה שהועדה תסיים מלאכתה בתוך זמן קצר, כי הדו"ח שלה יתן תשובות מוסמכות לטובתה של אוסטריה ואז יוכל ולדהיים להתפטר. אילו התפטר לפני דו"ח הועדה, היה הוא נתפס בעולם כפושע, באוסטריה היה הופך לגיבור מעונה ואילו היהודים היו משמצים כמי שרדפו אותו על לא עוול בכפו. אחרי הדו"ח לא יוכל עוד איש להאשים אותם.

השאלה עלתה בראיון משום שויזנטל הגן בעבר על ולדהיים. "שיניתי את דעתי על סמך מסמכים שבחנתי" הוא אמר אתמול, "נוכחתי שאוסטרים צעירים סובלים בשל הפרשה".

המראיין הזכיר לו שהוא כבר שינה פעם את דעתו כאשר סגר את משרדו באוסטריה (בימי קרייסקי) אך מאוחר יותר חזר וחידש פעולתו שם. מדוע? ויזנטל הסביר: "אחרי משפט אייכמן נוכחתי שרבים מעמיתיו של אייכמן, אוסטרים כמותו, נמצאים עדיין שם. חזרתי משום שגמלה בי ההכרה שיש להביאם לדין."

זהו הלהיט!

למסירה מידית ובמחיר ללא תחרות
24,184 ש"ח כולל מע"מ

רנו "סופר 5 1250" דגם 1988 Type 2

- 5 דלתות
- 5 הילוכים
- מנוע 1237 סמ"ק
- גימור מהודר
- הצתה אלקטרונית אינטגרלית
- מד"טורים"
- מגב אחורי

הכל כלול במחיר

רנו סופר 5 היא הלהיט הנמכר ביותר בצרפת והיא גם בצוות המוביל במכירות באירופה.
ברנו סופר 5 קיימת אפשרות להתקנת מזגן "אלכס אורגינל" וניתן להשיג אותה כעת בישראל.
בדבר פרטים נוספים נא לפנות לאולמות התצוגה שלנו.
ניתן גם לקבל דגמי רנו סופר 5 1400 סמ"ק עם תיבת הילוכים רגילה או אוטומטית.

זוהי ההשקעה הבטוחה ביותר.

בני משה קרסו:
■ ת"א טל. 627151 ■ חיפה טל. 723294
■ ירושלים טל. 226491 ■ באר-שבע טל. 70911
■ חיפה טל. 510296 ■ נתניה טל. 40404
■ ק. גת טל. 887870

המחירים כוללים מע"מ, ואינם כוללים הפקדה ואביזרי רישוי.

אין מחיר לאמינות של RENAULT

בפיסגה מעדיפים לדבר על הנושא המאחד - מלחמת איראן עיראק

שפי גבאי

מלך ירדן חוסין התמקד בנאומו אתמול בפתיחת הפסגה הערבית ברבת־עמון בעיקר באיומים האיראניים על האומה הערבית. הוא עשה זאת בהתאם ליעד המוצהר של הועידה ובוודאי למורת רוחו של נשיא סוריה חאפז אסד שתבע מלכתחילה להתרכז בסכסוך הערבי־ישראלי כתנאי להשתתפותו.

עם זאת לא התעלם חוסין מהבעיה מספר 1 של האומה הערבית כהגדרתו והוא הזכיר את הסכסוך הערבי־ישראלי באורח שולי במשפטים קצרים מאוד. הוא טען בקשר לכך כי ירדן, סוריה ולבנון הן המדינות היחידות המשלמות כיום את המחיר הכבד של העימות נגד מדיניות ההתפשטות הישראלית. הוא קרא לכל מנהיגי ערב לעמוד יום יום מול הטראגדיה של המשך הכיבוש.

חוסין המארח את הפסגה הביע שמחתו על כך שרוב המנהיגים הערבים באו להיכל התרבות המפואר הנושא את שמו ולאחר פרידה כה ארוכה זה מזה מכח הסכסוכים הערביים שהתישו את העולם הערבי כולו. הוא טען שלא קשה לאורחים המכובדים הללו לצאת מפסגה זו עם בשורה לאומה הערבית כי כל המנהגה ערבית מלוכדת עתה כדי לפתוח בפעולה משותפת נגד הסכנות המאיימות על אומה זו.

בהתייחסו למלחמת המפרץ הוא הדגיש שמלחמה זו חרגה מגבולותיה המסורתיים עם עיראק והיא התפשטה עתה לעבר סעודיה וכווית. לדבריו איראן אף מאיימת לערער את בטחונו של האזור הערבי כולו ואת השלום העולמי.

גם מזכיר הליגה הערבית אל־שאולי אל־קלייבי שם את הדגש, להפתעתם של שליטי מדינות הסירוב, על הסכנה האיראנית. הוא הסביר באריכות כי סכנה זו היא שהחלישה את היכולת הכלל־ערבית לעמוד נגד ישראל. הוא קרא לשליטי ערב לאלץ את איראן לאמץ את החלטת מועצת הבטחון 598 להפסקת אש מיידית ולשלום איראני־עיראקי בשלבים.

בתום ישיבת הפתיחה שבה נוכחו 20 מנהיגים ערביים או שליחים מטעמם הכריזה המלך חוסין על נעילת הישיבה הפתוחה והודיע כי רוב הדיונים בימים הבאים יתנהלו בדלתיים סגורות. מקורות המקורבים לפסגה מסרו כי ביממה האחרונה ניהל חוסין שיחות ארוכות עם כל המנהיגים הערבים ובמיוחד עם נשיא סוריה חאפז אסד. לדברי המקורות קרוב לוודאי שהיה או יהיה מפגש בין שני האויבים הגדולים בעולם הערבי חאפז אסד וצדאם חוסין שכבר נפגשו באפריל השנה בתיווכו של הוסין. אולם משקיפים ערביים ברבת־עמון לא מאמינים כי מפגש כזה מסוגל לקרב את שני המנהיגים זה אל זה.

מנהיגי ארצות המפרץ פועלים עתה לשכנע את מנהיגי מדינות חזית הסירוב להזמין את מובארך לדיונים. לדברי מקור ירדני רשמי עומדים מנהיגים אלה על דעתם בנושא זה. רבים מהם כבר שוחחו על כך עם אסד ואף רמזו שאם לא יוזמן מובארך הם עלולים להפסיק את הסיוע הכספי הגדול לסוריה.

ההתרוצצויות מאחורי הקלעים נמשכות כדי למצוא פתרונות לסכסוכים הערביים. בין השאר מבקשים המנהיגים המתונים להפגיש את נשיא לבנון עם הנשיא אסד ולהסל את אי ההבנות ביניהם. כל המנהיגים מאמינים שזוהי פסגת ההזדמנות האחרונה לסיום הסכסוכים בעולם הערבי.

היפות שתחממנה ללונדונים את הלב

במה ממשתתפות תחרות מיס תבל שתערך ברויאל אלברט הול שבלונדון ב־12 בנובמבר. בשורה האחורית (שניה משמאל) — הנציגה הישראלית. תצלום: א.פ.

רבת־עמון: מי ומי בבאים ובעיקר מי לא בא ולמה

מאת שפי גבאי

★ ברגע האחרון לפני פתיחת הפסגה החליט מלך מרוקו חסן השני לא לבוא לרבת־עמון לאכזבתם של מנהיגי ערב המתונים. אולם חסן שלח את בנו הנער מחמד יורש העצר של מרוקו. המלך חסן צוטט כמי שאמר שהוא לא מאמין שפסגה זו אכן תגשר על פני התהומות בעמדות שנוצרו בין מנהיגי ערב. הוא גם תקף את סוריה שמתכוונת לדבריו להערים מכשולים בפני האחדות הערבית.

★ ראש אש"ף יאסר ערפאת בא לרבת־עמון אחרי העדרות ארוכה ממנה. מאז קיבל מידי המלך חוסין בפברואר אשתקד את הגט המפורסם. המלך חוסין אף לא טרח לערוך קבלת פנים לערפאת כפי שעשה זאת לכל מנהיגי ערב ושליחיהם. המלך שלח את ראש ממשלתו לנמל התעופה כדי ללוות את ערפאת לאגף שלו באחד המלונות בבירת ירדן.

★ לוב שהחליטה על החרמת הפסגה חזרה בה. המטרה לדעת משקיפים לספק תחמושת למנהיגי הסירוב שבהנהגת אסד. היא שיגרה באופן פתאומי אתמול את האיש מספר 2 בלוב עבד אל־סלאם ג'אלוד. בעת הגעתו לרבת־עמון השמיעה סוכנות החדשות הלאומית הצהרה שאם תתקבל החלטה אנטי־איראנית לא תהסס לוב לכרות ברית צבאית עם איראן.

★ משתתפי הפסגה הודעמו לאחר שנתקבלה הידיעה מבגדאד כי טיל קרקע־קרקע איראני רב עוצמה התפוצץ בשכונה עממית בעיר וגרם לנפגעים רבים. הנשיא העיראקי צדאם חוסין החליט בכל זאת להשאר ברבת־עמון כדי להמשיך בלחציו לקבלת החלטה אנטי־איראנית.

★ כל המנהיגים הערביים מתגוררים ב־5 בתי מלון גדולים בקרבת היכל התרבות שבו מתנהלים הדיונים. לכל משלחת ערבית הוקצבה קומה שלמה סגורה ומסוגרת. כל הרחובות מסביב לאזור המלונות המפוארים סגורים בפני תנועת כלי רכב במסגרת האמצעים הבטחוניים שנקטה ירדן.

★ רדיו דמשק דיווח אמש: לא נחזיר את מובארך לליגה הערבית אלא אם יקום ויכריז שהוא מנתק את קשריו עם ישראל. סוריה לא תשכח למובארך את התפעלותו מהביצועים המרהיבים של מטוסי הקרב הישראליים שהפילו בשמי לבנון את המטוסים הסורים. אסור לנו להאמין לפיוטיו של מובארך על אחדות ערבית ואסור לנו להאמין לו על נכונתו לסייע צבאית למדינות המפרץ מפני האיום האיראני.

הרוב בארה"ב סבור: עישון סמים אינו מכשלה בדרך לשרות הציבורי

מאת רן דגני
סופר מעריב בארה"ב

החלטתו של השופט היהודי דאגלס גינסבורג להסיר את מועמדותו לכהונת שופט עליון בגלל עישון מריחואנה שפכה אור חדש על אמת ידועה: סמים הם חלק בלתי נפרד מאורח החיים האמריקני.

לפי סקר דעת קהל המתפרסם היום בניוזוויק, סבורים 67 אחוז מאזרחי ארה"ב שעישון מריחואנה אינו צריך להיות סיבה לפסילת אנשים לשרות ציבורי. 57 אחוז מהנשאלים אמרו, שלדעתם כמחצית מפקידי הרשות שגילם נמוך מ־50, התנסו בשימוש בסמים. 37 אחוז גרסו, שמחצית האנשים שהם מכירים צרכו סמים.

בסקר, שנערך קודם שהודיע גינסבורג על הסרת מועמדותו, אמרו 69 אחוז מהנשאלים, שההודאה בצריכת סמים אינה צריכה לשמש עילה לפסילתו של השופט לכהונה בבית־המשפט העליון.

בעקבות הודאתו של גינסבורג, גילו בסוף השבוע שני פוליטיקאים, המתחרים על מועמדות המפלגה הדמוקרטית לנשיאות, וכן שני מחוקקים, כי עישנו מריחואנה בהיותם צעירים.

סנאטור אלברט גור, בן 39, מהמתמודדים במירוץ לנשיאות, אמר במסיבת עיתונאים, כי עישן מריחואנה בהיותו סטודנט ומאוחר יותר, בעת שרותו הצבאי. לדבריו, לא נגע בסמים זה 15 שנה. ברוס בביט, אף הוא מהרצים לבית הלבן, הודה, כי עישן מריחואנה כמה פעמים.

הודאות דומות נשמעו מפי סנאטור קלייבורן פל, יו"ר ועדת החוץ של הסנאט, וציר בית הנבחרים ניוט ג'ינגריץ'.

חשד שתורמים ל'כך' רימו את מס ההכנסה האמריקני

מאת רן דגני

חוקרים פדראליים בארה"ב בודקים חשדות, כי תרומות לארגונים יהודיים אמריקניים, הקשורים בליגה היהודית להגנה, הועברו למימון פעולות פוליטיות של מאיר כהנא בישראל, בניגוד לחוק האמריקני — מסר הוושינגטון פוסט מפי צ'ארלי רוס, עוזר לתובע הפדראלי בניו יורק.

עוזר התובע אמר, כי החקירה בסוגיית כספי התרומות היא חלק מחקירה נרחבת יותר בפעילויות הליגה היהודית להגנה.

לפי החוק בארה"ב, רשאי אזרח לנכות מתשלומי המס שלו תרומות למוסדות הנדבה בארגוני צדקה, תרבות או דת. החוק אוסר במפורש ניצול תרומות שנוכו ממס למימון פעילויות פוליטיות.

העיתון אומר, כי הזרוע האמריקנית הנדבנית לגיוס כספים בשביל כהנא היא 'דה אינסטיטיוט פור אותנטיק ג'ואיש אידיאה', החולקת משרד בברוקלין עם 'כך' אינטרנשנל'.

העיתון אומר, כי כהנא מצליח לשאוב תמיכה פיננסית גבוהה בקהילת יהודי סוריה בניו־יורק, הנחשבת הקהילה היהודית העשירה ביותר בעולם.

למסעדות, לבתי מלון ולמטבחים מוסדיים

אמישראגז

מציגה את הסידרה החדשה והמהפכנית של
ציוד מטבחים מוסדי מארה"ב
לשנת 1988

5 - STAR
GAS RESTAURANT EQUIPMENT
★★★★★

בתערוכת מזון ומלון 87' שתתקיים במלון הילטון מ־9 עד 12 בנובמבר 87' בשעות:
יום ב': 16.00-20.30; יום ג': 10.30-19.00; יום ד': 10.30-20.00; יום ה': 10.30-16.00

נשמח לארח אותך ולהעמיד לרשותך את הצוות המקצועי שלנו.

למידע נוסף -
אם גז אז... אמישראגז
רח' אחד העם 34 תל־אביב, טל. 614551, 611864

קו־פוס

هكذا من الاحل

هكذا من الأصل

שר הקליטה: ההתנגדות של נסים לערבות־מדינה לישובי קו־העימות גובלת בחוסר־אחריות לאומי

השר צור תקף ההחלטה לדחות הדיון במצוקת ההתיישבות בשבוע ≡ בכירים באוצר: הסיוע שדורש המערך נועד גם לישובי הערבה - עם מי מתעמתים ישובים אלה? ≡ השר שרון מציע לתת הלוואה־עומדת לכל יחידת משק בקו־העימות; מזהיר מאבדן אדמות אם ישתהה הפתרון

מאת רפאל מן ושרגא מקל

שר־הקליטה יעקב צור, תקף אתמול בחריפות את החלטת הממשלה לדחות בשבוע נוסף את הדיון בשאלת הסיוע למושבים. "שר־האוצר מתנגד למתן ער־בות־מדינה, למי? לאותם ישובים בקו־העי־מות שהם הערבות לקיומה של המדינה. אני חושב שזה סימן שחור על המדינה הזו. זה גובל בחוסר־אחריות לאומי", אמר צור.

שר־התעשייה והמסחר, אריאל שרון, התנגד לדחיות בטיפול בחובות החקלאים. הוא הציע לתת הלוואה־עומדת של 20 אלף ש"ח, בערבות־ממשלתית, לכל יחידה בקו־העימות. לדבריו, עלולה השהיית הסיוע לגרום אבדן שליטה על קרקע ומים באזורים אלה.

גורמים בכירים במשרד־האוצר טענו אתמול כי הדרישה שהממשלה תעניק ער־בות־מדינה להלוואות בסך 350 מיליון שקל, נובע מהצורך של שרי־המערך להבי־חר מחדש במרכז המפלגה – ומהרצון של הבנקים להפטר מחובות מעיקים.

לטענת הגורמים באוצר, הדרישה לסיוע ל"ישובי קו־העימות" היא רמיה. הסיוע שמבקשים שרי־המערך נועד גם למושבי הגליל, ל"גוש קטיף" ולערבה – "ועם מי בדיוק מתעמתים ישובי הערבה?" שואלים באוצר.

הגורמים הבכירים באוצר הדגישו כי המדינה רוכשת חיטה מהחקלאים בארץ במחיר של 193 דולר לטון, לעומת 93 דו־לר בעולם, כך שיש סיבסוד בסכומים גדו־לים. נוסף על כך, הם טוענים, המגזר הח־קלאי כבר קיבל סיוע־ממשלתי במאות מיליוני שקלים.

הפתרון שמגבש האוצר כדי לפתור את הבעיה הנוכחית, הוא איחוד של "בנק הח־קלאות", שהחל למעשה לפעול, עם הבנק לפיתוח התעשיה. הבנק המשותף יעמיד אשראי לרשות מושבים, אך בשום אופן לא תנתן ערבות־מדינה להלוואות למושבים.

מנחם רהט מוסיף: יו"ר מטה המאבק של החקלאים, יהודה וולמן, הזהיר אתמול כי חברי המטה, שוקדים עתה על הכנת תכני־ות מלחמה שיזעזעו את המדינה.

מרכז התק"ם ומרכז המושבים יתכנסו ב–19 בחודש. פעילי 'העבודה' בקיבוצי התק"ם ובמושבים מזהירים כי אם עד מר עד זה לא תיפתר הבעיה, "יהיה קרב על כל חלקה בישראל". חוג "למרחב" במפלגת העבודה, שגרעינו הם יוצאי אחדות העבו־דה, מזהיר כי שותפות חבריו במפלגה בסכנה, אם לא תתקבל החלטת ממשלה חיובית בנושא.

תמו 10 שנות־סירוב - לאוניד יוזפוביץ ולב אלברט בארץ

משמאל: לב אלברט מתקבל בחום בידי שני מסורבי־עליה לשעבר, שנירמן וצוקרמן. צילום: ישראל סאן.

בדמעות, בצחוק, בשירה, ריקודים ויין התקבלו אמש מסורבי־העליה מבריה"מ, לאוניד יוזפוביץ בן 38 ולב אלברט – אסיר־ציון לשעבר בן 40, שהורשו לעלות לישראל לאחר יותר מ–10 שנות מאבק. יוזפוביץ שהגיע עם אשתו ו–5 ילדיהם ממוסקבה, ואלברט שעלה עם אשתו אינה ובנם כרמי. הם הודו למברכיהם בעברית רהוטה וקראו להמשך המאבק.

אלברט הדגיש בדבריו, כי בינה אפשר עדיין להשפיע על היוצאים לעלות לישר־אל. כאשר היוצאים מגיעים לרומא, העניין אבוד. יוזפוביץ, שקיבל לידיו תיק עב־כרס ובו המיסמכים שליוו את המאבק לעליותו הכריז: "תיק יוזפוביץ נסגר, כעת נפתח תיק חדש – של משפחת יוסף".

יו"ר המועצה למען יהודי בריה"מ חיים צ'סלר, מסר לאלברט את תמונתו שהיתה תלויה על הקיר במשרדי המועצה, לצד תמונותיהם של אסירי־ציון האחרים.

אלברט, ממנהיגי יהודי קייב, שרת בצ־בא האדום כמהנדס בנין שעסק בהקמת ברכות־שחיה. לאחר שחרורו מנעו ממנו הסובייטים לעלות ארצה בנימוק שחלש על סודות צבאיים. לאחר שנעצר בתוא־נה־שוא ב–78' נאמר למשפחתו "לכו לב־דוק בבית־המתים העירוני". כתוצאה מכך לקה אביו בשבץ ומאז הוא כמעט עיוור.

אלברט נדון לשנת־מאסר לאחר שסירב להתייצב לשרות מילואים בלי התחייבות שלא יועסק בעבודות הכרוכות בשמירת סודיות – כדי שלא יסורב.

במארס השנה, יותר מ–10 שנים מאז נע־נו בסרוב ראשון, שבתו־רעב עם רעייתו כ–40 יום. שבוע מתום שביתת־הרעב נענו בסירוב נוסף. עתה הגיעו סוף סוף.

יוזפוביץ נתקל בסירוב דומה. גם לאחר 6 שנים מתום שחרורו מהצבא, טענו השל־טונות שיש לו ידע סודי.

בין היתר בירכו את הבאים ח"כ מוזמן רז, שהכיר את אלברט בביקור במוסקבה וכן הסופר העיוור ארז ביטון, שגם הוא פגש לפני שנה את יוזפוביץ בבריה"מ. (עתי"ם)

פחת מספר התאונות בצה"ל

צה"ל הצליח בשנים האחרונות להוריד בצורה ניכרת את מספר תאונות־הדרכים והוא ממשיך במאמציו לשמור על מספר נמוך־יחסית של התאונות. על כך מסרו אתמול שר־הבטחון יצחק רבין, ראש אכ"א אלוף מתן וילנאי וכן קצינים נוספים בישיבת הממשלה. ראש ענף בטיחות־בדרכים, סא"ל הרשקוביץ, מסר לשרים כי בשנת 1986 היו בצה"ל רק 39 תאונות קטלניות, לעומת 68 תאונות כאלו ארבע שנים קודם לכן.

רפאל מן

משלחת מיוגוסלביה תגיע ארצה לדון בהנהגת טיסות סדירות

ממשלת יוגוסלביה החליטה להתחיל בהפעלת טיסות סדירות לישראל. משלחת מטעם חברת־התעופה היוגוסלבית "ג'אט", תגיע ארצה בימים הקרובים לדון בנושא. במקביל תיפגש משלחת של "אל על" עם שר־התחבורה היוגוסלבי, כדי לסכם עימו את הפרטים בדבר הטיסות הסדירות. על כך דיווח אתמול שר־התחבורה חיים קור־פו, בישיבת הממשלה בה סקר את קשרי־התעופה המתהדקים בין ישראל ליוגוסלו־יה, הונגריה, פולין ופינלנד.

דן ארקין ושרגא מקל

סעודי בכיר ביקש להכנס לישראל

גורמים המקורבים לוואקף, ביקשו אשרת־כניסה לישראל עבור עבדאללה עומר נסיף, העומד בראש "אגודת העולם האיסלאמי", שמושבה בריאד שבסעודיה. האגו־דה מעבירה בכל שנה סכומים גדולים לישראל, לבניה ולשיפוץ מסגדים של הוואקף.

יורם אטינגר מועמד לנהל את לשכת העתונות הממשלתית

יורם איתן־אטינגר, המכהן עתה כקונסול־כללי של ישראל ביוסטון טקסס, הוא המועמד העיקרי לתפקיד מנהל לשכת העתונות הממשלתית. כך מסרו מקורות בי־רושלים. אטינגר אמור להחליף את ד"ר ישראל פלג, המסיים בסוף החודש את כהונתו בתפקיד. הממשלה אישרה אתמול את מינויו של ד"ר פלג לתפקיד הקונ־סול־הכללי של ישראל בפילדלפיה. כן אושר מינויו של מאיר חליפה, הקונסול־הכל־לי באיסטנבול, לתפקיד שגריר־ישראל בבוליביה. את מקומו של חליפה באיסטנבול יתפוס יואל גילת.

מינויים חדשים במשרד המשפטים: נילי ארד מחליפה את רנאטו יארק כמנהלת מחלקת הבג"צים בפרקליטות המדינה, לאחר שיארק פרש לפרקטיקה פרטית. ועדת המכרזים של המשרד בחרה ב: עליזה רוזן (לינדנשטראוס) לממונה בכירה על חקי־קה, במקום מר יצחק אליאסוף; עליזה אליצור לממונה בכירה על משפט פרטי בבמקום מר חיים קלוגמן; חוה הלבריך למנהלת אפוטרופוס והסדר־מקרקעין, במקום אריה איינשטיין שפרש לפרקטיקה פרטית.

רפאל מן וברוך מאירי

מוסטפא חליל לא יגיע ארצה

ביקורו המתוכנן של ראש הממשלת מצרים לשעבר, מוסטפא חליל, שאמור היה להגיע ארצה כדי להשתתף בשורה של אירועים לציון מלאות עשר שנים לביקור סאדאת בוטל, לאחר שחליל אושפז בבית־החולים בקהיר לאחר התקף־לב. הודעה על כך מסר שגריר מצרים מוחמד בסיוני, למשרד החוץ בירושלים ולראשי המרכז הבינלאומי לשלום, שחליל עמד להיות אורחו.

יואל ולפנר

העתונאי ויקטור לואיס לישראל

הכנס הבינלאומי השני לתקשורת־יהודית, יפתח היום בירושלים בהשתתפות כ–150 עתונאים יהודים מ־30 ארצות. זאת נוסף על כ–100 עיתונאים מישראל. בכינוס יתארח העתונאי הרוסי הנודע ויקטור לואיס, שיגיע מחר ממוסקבה. הכנס נערך ביוזמת המחלקה להסברה בהסתדרות הציונית, יחד עם לשכת העתונות הממשל־תית והאיגוד העולמי של העיתונאים היהודים. לכנס יבואו גם עיתונאים יהודים מפולין, רומניה, צ'כוסלובקיה ויוגוסלביה.

אריה בנדר

עמירב יזמן את השר שרון להעיד מטעמו במשפט בביה"ד של חרות

מאת אבינועם בר־יוסף ואריה בנדר

חבר מרכז תנועת החרות משה עמירב ינסה לשכנע ביום ה' בת"א, את ביה"ד העליון של התנועה, כי עמדותיו תואמות את האידיאולוגיה הרביזיוניסטית ואין בפגישותיו עם תומכי אש"ף בשטחים, סיבה להרחקתו מן התנועה. עמירב יזמן את השר אריאל שרון והסטוריון האצ"ל, דוד ניב, להעיד במשפטו. "שרון יוזמן להעיד מטעמי כיוון, שהוא היה הראשון בתנועה שהציע את רעיון הקונפדרציה ואת ירדן כמולדת לפלשתינאים", אמר אמש עמירב. "דוד ניב יעיד שלחרות אין כיום אידיאולוגיה ולכן צריך לעבוד לפרמגטיות".

עמירב הרצה אמש במכון ואן־ליר בירושלים. הוא הדגיש, כי לדעותיו שותפים בעלי השפעה בתנועת החרות, בהם ח"כים וש־רים – המוכנים במקרים מסויימים ללכת עד כדי פילוג במאבק על דעותיהם. כדוגמא לעילה לפירוק התנועה הביא את בחירתו של אריק שרון לראשות הליכוד. לדב־ריו, רבים בתנועת החרות סבורים כי שרון אינו מייצג רביזיוניזם.

לדעתו טועה יצחק שמיר בר־צון להגיע לשלום עם חוסיין במ־קום לחפש דרכים לערפאת: "שמיר זה לא ז'בוטינסקי. אני מאמין שז'בוטינסקי לא היה הולך לעל פתרון עם ירדן אלא היה מח־פש פתרון עם הפלשתינים", אמר.

בנתיים מתארגנים בסניף חרות בירושלים התומכים בעמירב. הם יבואו לאולם ביה"ד כדי להביע הזדהות עמו. בתומכים חבר מרכז התנועה שבתאי עמדי, ששיגר מכתב לאב ביה"ד, אליהו לנקין.

עמדי שואל במכתב: "איך אני, התומך בעמדותיו של עמירב, אוכל להשאר בתנועת החרות, אם הוא יוצא ממנה? איך ישארו בה החברים התומכים בדעותיו ומבק־שים לקיים ויכוח חפשי?".

ערפאת לעם בישראל: בלי פתרון צודק עלולה להתפתח מלחמת־עולם

מאת מנחם רהט

מסר מיוחד לעם בישראל, הועבר ממנהיג אש"ף יאסר ערפאת, העושה עתה במוסקבה בחגיגות 70 שנה למהפיכת אוקטובר. המסר הועבר אתמול באמצעות לאון זהבי, כתב בטאוני רק"ח במוסקווה.

ערפאת, ביקש מזהבי, במה־לך ראיון איתו, להעביר לצי־בור בישראל מסר אישי אותו טרח לנסח מלה במלה:

"אני פונה בלב פתוח לעם בישראל שיידעו, כי אי־אפשר לחסל 5 מיליון פלשתינים ואת זכויותיהם הלאומיות, כשם שאי־אפשר לחסל את ישראל. יש לחפש פתרון צודק לטובת שני העמים לחיות בשלום. אם לא יימצא פתרון, עלולה לפ־רוץ עוד מלחמה – וגם בימינו מלחמה קטנה עלולה להוביל למלחמת־עולם ולמלחמה גר־עינית שתוליך לשואה.

ערפאת חזר ואמר, כי אש"ף מקבל את כל החלטות האו"ם ומועצת־הבטחון, לרבות 242 ו–338. עם זאת, מיהר לסייג את דבריו בהבהרה שהחלטות האו"ם בנושאי ארץ־ישראל מתקבלות כיחידה משותפת.

לפני יומיים הפגין ערפאת מחווה מיוחדת כלפי מזכ"ל רק"ח, חבר־כנסת מאיר וילנר, המייצג בחגיגות מוסקווה, יחד עם עמיתו ח"כ תופיק טו־בי, את הקומוניסטים הישרא־לים. וילנר נאם בפני נציגי 180 מפלגות קומוניסטיות, סוציא־ליסטיות, סוציאל־דמוקרטי־ות וליברליות, שהגיעו לחגי־גות במוסקווה. וילנר הציג את עמדת רק"ח ביחס לפתרון הסכסוך. בתום דבריו קם ערפ־את ללחוץ את ידו ואמר לו שהיתווה בדבריו דרך להשגת שלום־אמת.

"נוה" = אמינות, שלמות ויוקרה.

"נוה" קבעה סטנדרטים גבוהים שהפכו אותה למובילה בתרבות הדיור ואיכות החיים.
בוא לראות את מבחר הדירות, הקוטגים והפנטהאוזים באתרים שלנו.
תמצא שם מרכזי קניה, בריכות שחיה והרבה ירק.

מרום נוה (רמת־גן): 10 דקות נסיעה, ללא פקקי תנועה, ממרכזי הבילוי, העסקים והקניות של תל־אביב.

דירות פאר בנות 5-14,3 חדרים דירות גן ופנטהאוזים מפוארים ברובע המגורים היוקרתי בלב רמת־גן. משרד מכירות ודירה לדוגמא באתר: טל. 03-777137.

נוה אמירים (הרצליה): פנטהאוזים יפיפיים על גבול רמת־השרון.

נאות אמירים (הרצליה): קוטגים יוקרתיים במקום שקט קרוב למרכז העיר - ורחוק מאזורי תעשיה.

נוה חברת בנין בע"מ
חברת בת של החברה לנכסים ובנין בע"מ

משרד ראשי: רח' ארלוזורוב 53 ת"א טל. 03-241166/7 ימים - א', ב', ג', ה', 09:00-13:00, 16:00-18:00, ביום ד' 09:00-13:00. משרד מכירות ת"א - רח' דיזנגוף 173.

שאולוק־ריבן

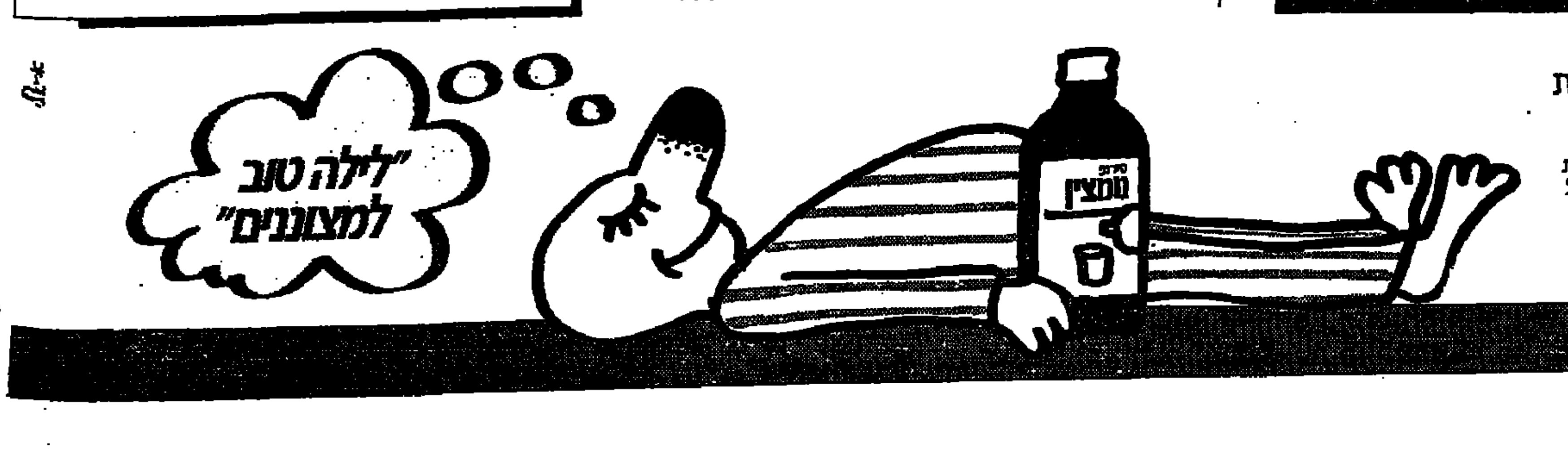

נומצין שיקוי לילה להקלת הצטננות

נומצין – שיקוי לילה המיועד להעניק שנת לילה רגועה לסובלים מהצטננות. שיקוי לילה נומצין משכך ומרגיע מיגוון רחב של תופעות הצטננות כגון שיעול, גודש באף, חום וכאבי ראש. חידוש נוסף – לכל אריזת נומצין מצורפת כוסית מדידה לנטילת מנה מדוייקת בנוחות מירבית. ולשעות היום – טבליות קולדקס הינן פתרון יעיל במיוחד להקלת תופעות ההצטננות. להשיג בכל בתי המרקחת.

נא לעיין בעלון לצרכן כפי שאושר ע"י משרד הבריאות והמצוי בכל אריזת נומצין וקולדקס.

טבע תעשיות פרמצבטיות בע"מ

יוקם מרכז תיאום ארצי ממוחשב לתרומות אברים

מרכז תיאום ארצי ממוחשב לתרומות אברים יוקם בקרוב בארץ. המרכז יקבל דיווחים מכל בתי־החולים בארץ על תורמים פוטנציאלים, יבצע את התאמת סוגי הרקמות ויזעיק את הצוותים לניתוחי השתלה. הוא גם יפעיל את הצוותים הכי־רורגיים לצורך ביצוע הניתוחים. על כך סוכם במשרד הבריאות, בישיבה שדנה במסקנות הועדה לקידום השתלות אברים, שהוגשו לשרת הבריאות אתמול.

השרה החליטה לאמץ עקרונית את מסקנות הועדה בראשות ד"ר זכי שפירא, מנהל יחידת ההשתלות בבילינסון. מנכ"ל משרד הבריאות, פרופ' יורם לס, הודיע כי כבר בימים הקרובים יגובשו הנוהלים הנחוצים ויופנו לבתי־ה"ח בחוזר מנכ"ל. הוד־גש גם הצעה תקציבית למימון פרוייקט זה.

דובר משרד הבריאות אמר אתמול, כי לא ניתן אישור לבי"ח בילינסון לבצע השתלות כבד. אישור כזה ניתן אך ורק לבי"ח הדסה. להערכת משרד הבריאות די במרכז השתלות אחד לביצוע כל השתלות הכבד בישראל.

מבי"ח בילינסון נמסר, כי הוא ערוך להשתלות כבד ומסוגל לבצען כבר בקרוב. במסגרת הערכות זו עברו שלושה רופאים כירורגים, שני רופאים מרדימים ואחות חדר ניתוח השתלמות מיוחדת בחו"ל. מנהל יחידת ההשתלות בבילינסון, ד"ר זכי שפירא, סירב להתייחס למשא.

דליה מזורי

פיסיקאי שעלה מרוסיה חשוד בסחיטת תעשיין נורווגי

היחידה לפשעים חמורים במשטרת ישראל עצרה שלשום את ולדי סיחרולדזיה, ישראלי בן 42, שהגיע מנורווגיה, בחשד כי השותף יחד עם אחרים בסחיטת תעשיין מדווגי, בזיוות לעבר ביתו של התעשיין, וכן כי השותמש בדדכון מזויף. המעצר נעשה בעקבות מידע שמסרה משטרת אוסלו.

המשטרה חושדת, כי יחד עם אנשים נוספים, ירה סיחרולדזיה לעבר ביתו של תעשיין בשר, ג'ק לונדון שמו, אחרי כן איים על לונדון בטלפון, כי יירצח אם לא ישלם חמישה מיליון דולר. לפי החשד, היתה הסחיטה היתה על רקע סכסוך מסחרי בין הנער אלוני, אחד השותפים לפרשה, לבין ג'ק לונדון.

סניגורו של החשוד אמר, כי מרשו הוא פיסיקאי שעלה מרוסיה, שם עסק באנר־גיה אטומית והיה במגע עם פרוייקטים סודיים, ולכן עוכבה יציאתו משם שנים מספר. משהגיע ארצה, לא נקלט בעבודה. עד טען הסניגור, כי סיחרולדזיה החזיק דרכון מזויף מאחר ויציאתה של רעיתו מרוסיה עוכבה. לטענתו, נמסר לו בשגרירות רוסיה בשוודיה, כי יוכל להוציא את רעייתו, בתנאי שלא ישהה בישראל פרק זמן מסוים. לכן, קנה דרכון מזויף, שלא יעיד על שהותו בארץ.

שופט בימ"ש השלום בפ"ת, שלי טימן, הורה לעצור את החשוד למשך עשרה ימים.

גדעון מרון

קריאה נוספת לחייב שוטרים בתפקיד לחגור חגורות בטיחות

מזכיר המועצה הלאומית למניעת תאונות, שמואל בוגלר, שעמד בעבר בראש מחלקת התנועה של המטה הארצי, הצטרף אתמול לקריאתו של איתן בן־יהושע, ראש המינהל לבטיחות בדרכים, שאף הוא מילא בעת שירותו במשטרה אותו תפ־קיד, ותבע מהמשטרה לחזור בה מהחלטתה לפטור את שוטריה, העוסקים בפעילות מבצעית מלחגור חגורות בטיחות.

לדברי שני הקצינים הבכירים, החגורה אינה יכולה לשבש את עבודת השוטר, גם אם הוא נאלץ לצאת מרכבו במהירות. לדבריהם יש קשר בין הפטור שהעניקה המשטרה לעצמה ולבין בקשות של ארגון בעלי המוניות ובעלי רכב המחלקים מוצ־רים שונים, לפטור גם אותם מחגירת החגורה.

דובר משטרת ישראל אמר בתגובה: "לא מדובר בכלל השוטרים, אלא בשוטרים הנוהגים רכב בסתום בתפקיד, ואת השיקולים והסיבות לכך הסברנו. אינני מוצא טעם לחזור ולהתייחס לדברי מומחה תורן."

אילן בכר

סגן רונן סופר שנהרג בסוף השבוע הובא אתמול למנוחות

סגן רונן סופר ז"ל

מאת אמיר גילת

מאות בני־משפחה, חברים, מכרים וחבריו לנ־שק של סגן רונן סופר ז"ל, שנהרג בסוף־השבוע בהתפוצצות בבסיס צה"ל בצפון, ליוו אותו אתמול למנוחת־עולמים.

ארונו של הקצין הוט־מן בטקס צבאי מלא בבית־העלמין הצבאי בחוף־הכרמל.

"גולני – זה היה כל החיים שלו. הוא היה קצין למופת וחייל מצטי־ין", סיפר בקול דומס אביו, ששון.

בעוד שמונה חודשים עמד רונן להשתחרר מצה"ל ולאחר טיול קצר בחו"ל, תיכנן ללמוד גנ־טיקה.

בני־משפחתו עדיין לא הספיקו לסדר את חפציו שנותרו בארגזים בדירתם החדשה בקרית־אתא. חפציו מונ־חים ליד האוסף של 100 תקליטים, שהו־תיר אחריו רונן, חובב־המוסיקה.

המשפחה לא קיבלה עדיין מידע מפורט מצה"ל על שארע בפיגוע.

"יש לנו רק השערות. אף אחד לא אמר לנו בדיוק מה קרה שם", אמר האב השכול.

פורץ ביש מזל

שוטרי ת"א לא ראו מחזה כזה כבר הר־בה שנים. פורץ מבוהל עמד על מרפסת די־רה ברחוב טרומפלדור וזעק לעוברים וש־בים שיקראו מהר למשטרה.

שוטרי הסיור של מרחב הירקון שהגיעו למקום, על־פי הזמנת הפורץ מרמלה, עצרו אותו כשכלי הפריצה בידו. התברר, כי לפני הצהריים פרץ לדירה, אך בעל הדירה שהבחין בו, רדף אחריו, והפורץ הסתגר באמבטיה. משם עבר לדירת שכנים, אך גם שם רדפו אחריו בעלי הדירה.

בסופו של המרדף, הסתגר הפורץ במרפסת, ומפחד שיוכה ע"י השכנים, זעק לעוברים ושבים לקרוא למשטרה. המשט־רה חילצה את הפורץ ביש המזל מהדירה, היישר לתא המעצר.

ברוך נאה

מיקרוסקופ יקר שכב 17 שנים במחסן בגלל מאבקי יוקרה

מאת אורי בינדר

מיקרוסקופ משוכלל לחדר ניתוח היה ארוז במשך כשבע־עשרה שנים במחסני בית החולים סורוקה בבאר־שבע. המכשיר היקר נתרם אחרי מלח־מת ששת הימים. כשביקש אחד הרופ־אים הבכירים להתקין את המיקרוסקופ בחדר הניתוח שלו, פרצה מהומה בקרב רופאים בכירים, שביקשו להעמיד את המכשיר על התקן נייד. שבע־עשרה שנים נמשכו מלחמות המיקרוסקופ.

בתגובה נמסר מבית החולים, כי לפני כשנתיים הוכנס המיקרוסקופ לפעולה, ולצורך זה נוטרל חדר ניתוח. "צריך היה למצוא תקציבים כדי להרכיבו, ובמשך חודשים היו פיגומים סביבו", נאמר בתגובה הרישמית.

פועלים מעזה גנבו נשק ממקום עבודתם במשטרת יפו

מאת ברוך נאה

שני פועלי בניין בני 19 מעזה, רמדאן סאפש ובאקר סאפש, שהועסקו בנגרית המטה הארצי של המשטרה ביפו כצבעים, גנבו ארבעה תת־מקלעים מסוג עוזי ו־500 כדורים.

השניים סיפרו בחקירתם, כי גנבו את הנשק כדי למכור אותו תמורת כסף.

ביום רביעי שעבר, הוזעקו בלשי היחי־דה המרכזית של משטרת ת"א לבניין המ־טה הארצי של המשטרה ביפו, לאחר שש־ני חשודים נכנסו לאחד המבנים במקום. כשהבחינו השניים בבלשי המשטרה, הם נמלטו, אך נתפסו לאחר מרדף קצר.

השניים, שנשאו על גבם שק ובו הנשק הגנוב, נחקרו ע"י חוקרי שב"כ ומפלג התישאול של היחידה המרכזית במשטרת מחוז ת"א.

עד כה היתה הפרשה אסורה לפרסום בצווי ביהמ"ש באשקלון ות"א. אתמול, עם גמר חקירתם והגשת תיק החקירה לפ־רקליטות מחוז ת"א לשם הכנת כתב אי־שום, הותרה הפרשה לפרסום.

במהלך השבוע עצר צוות החקירה המיו־חד של מפלג התישאול ערבי נוסף תושב עזה, רפיק דאהר בן 30, שאליו בכל הנראה התכוונו השניים להעביר את הנשק שגנבו.

עורך וכתבת ב'מעריב' נידונו למאסר על תנאי בגלל פרסום "העלול להשפיע על תוצאות משפט"

כמו כן נקנסו באלף שקל ≡ יוגש ערעור על פסק־הדין שניתן בבית־משפט השלום בירושלים ≡ השניים הורשעו גם בפרסום דיווח לא מדוייק שלא בתום־לב מבית משפט

מאת סופר מעריב

צבי לביא, עורך המוסף סופשבוע של מעריב ומיכל קפרא, כתבת מעריב, נידונו בסוף השבוע לחודש מאסר על תנאי למ־שך שלוש שנים ולאלף שקל קנס כל אחד, לאחר שנמצאו אשמים בפרסום קטע בש־בועון, שבית־המשפט מצא בו אפשרות של השפעה על מהלך משפט או תוצאותיו ("סוב יודיצה"). כמו כן, הורשעו השניים בפרסום ידיעה לא מדוייקת שלא בתום לב על מהלך דיון משפטי.

שני העתונאים יערערו בימים הקרובים על פסק־הדין, אותו פסקה שופטת בית משפט השלום בירושלים, מרים ברנשטיין.

זו הפעם הראשונה, שמישהו נידון בי־שראל למאסר על תנאי בשל עבירה זו, שמספר העומדים עליה לדין קטן ביותר.

(ראה "יומן מעריב" בעמוד 10)

את המשפט הגישה המדינה, לאחר שהוגשה לה תלונה על־ידי עורך־הדין הי־רושלמי ביהו חובב, שראה עצמו נפגע מקטע קטן בתוך מאמר על עיסקות טי־עון, שהתפרסם בשבועון באוקטובר אשת־קד. בקטע האמור לא נזכר באיזה בית־משפט מתנהל הדיון, לא נזכרה העיר בה התנהל המשפט ולא נזכר שמו של עורך־ה־דין חובב, שלימים התלונן על הפרסום. למרות זאת, קבעה השופטת ברנשטיין, כי עורך־הדין "לא התקשה" לזהות את עצמו בקטע האמור, שהתייחס למשפט שהתנהל אותה עת בבית המשפט המחוזי בירוש־לים, ושהיה בשלב שלאחר מתן הכרעת הדין אך לפני מירתו.

השופטת דחתה את טענות הנאשמים, אותם ייצג עורך־הדין בנימין לוינבוק מתל־אביב, שאי אפשר היה לזהות את המשפט שבו דובר בקטע האמור, וכי לא היה בו כדי להשפיע על מהלך דיון כלשהו בבית משפט. כמו כן, לא התחשבה השופ־טת בטענה שבאה לביטוי בעדותו של הנאשם צבי לביא, כי המדינה אינה מעמי־דה לדין עתונים המפרסמים פרסומים התורגים בהרבה מן הפרסום האנונימי שהיה ב"סופשבוע".

בקטע נשוא האישום נגד עתונאי "מע־ריב" נאמר, בין השאר, כי הנאשם הסכים להודות באשמה שהיתה תלויה נגדו, במ־סגרת עיסקת סיעון בהשפעת עורך־דינו והשופט שדן בעניין. השופטת ברנשטיין קבעה בפסק־דינה, כי מן הקטע האמור עלה, כאילו באותו הליך משפטי היה לחץ משותף של הסניגור, בית־המשפט והתבי־עה גם יחד, להודות בזיה מכוונת, אף כי הנאשם טען, שהזירה נפלטה שלא בכוונה, רק כדי "לגמור עם התיק מהר".

השופטת ברנשטיין קבעה, כי הקטע האמור היווה "דוגמה מובהקת להתערבות עתונאית והריצת דין עתונאית, תוך כדי מהלכו של משפט תלוי ועומד". היא קב־עה, כי היתה אפשרות סבירה, שפרסום הקטע ישפיע על מישהו מהנוגעים במש־פט או על כולם, משום שנתפרסם לפני תום המשפט.

בית המשפט לא התחשב בטענת הסני־גור, כי במשפטים בנושא זה, שהיו עד הי־ום, הוטל קנס סמלי בלבד, והשופטת קב־עה, כי כדי להרתיע עתונאים מלעבור עבי־רה דומה, יש להטיל מאסר על תנאי.

מוזאיקה א. ולפמן בע"מ
mozaica a. wolfman ltd.

הודעה לציבור בעלי המניות
של
החברה מוזאיקה א. ולפמן בע"מ

בישיבת מועצת המנהלים של החברה מוזאיקה א. ולפמן בע"מ, שנתקיימה ביום 6.11.87 נדונה הצעת הרכש של חברת אקרשטיין צבי. בע"מ, שהופנתה אל צבור בעלי המניות של חברת מוזאיקה א. ולפמן בע"מ ופורסמה בעתונות.

בישיבה הנ"ל הודיעו בעלי המניות העקריים של חברת מוזאיקה א. ולפמן בע"מ, המחזיקים בלמעלה מ־75% מכח ההצבעה בחברה, שאין בכוונתם להענות להצעת חברת אקרשטיין כפי שפורסמה בהצעת הרכש, וכי חברת אקרשטיין היתה מודעת לעובדה זו.

לאור ההודעה הנ"ל של בעלי המניות העיקריים של חברת מוזאיקה א. ולפמן, סבורה מועצת המנהלים של החברה, שבפרסום הצעת הרכש על ידי חברת אקרשטיין יש משום הטעיה כלפי צבור בעלי המניות, שכן אין כל סיכוי לחברת אקרשטיין לרכוש מניות שיקנו בידיה 50% מכח ההצבעה, ואף לא 25% מכח זה בחברה.

לאור העדר הסיכוי של חברת אקרשטיין להשיג את יעדיה, נראה שבפרסום ההצעה נעשה נסיון לפגוע במתחרתה מוזאיקה א. ולפמן בע"מ ולהזיק למעמדה המסחרי, ולשמה הטוב שנרכש במשך תקופה של 65 שנות קיומה.

הדו"ח החצי שנתי האחרון של החברה מוזאיקה א. ולפמן בע"מ (ינואר-יוני 1987), הראה גדול נכר בתוצאות העסקיות של החברה הן בהיקף המכירות והן ברווחיות. החברה עומדת לפרסם בקרוב את התוצאות העסקיות שלה בתשעה החדשים הראשונים של השנה (ינואר - ספטמבר 1987), ואת תכניותיה העסקיות לעתיד.

הצעת הרכש של חברת אקרשטיין נופלת ממחיר המניות בבורסה.

אי לזאת, בישיבתה דלעיל החליטה מועצת המנהלים פה אחד, ועל דעת הדירקטורים מקרב הציבור, להמליץ בפני בעלי המניות של חברת מוזאיקה א. ולפמן בע"מ שלא להענות להצעת הרכש של חברת אקרשטיין בתנאים שהוצעו.

מועצת המנהלים של החברה
מוזאיקה א. ולפמן בע"מ.

מוטי וניצנה כהן
מודיעים בשמחה
על הולדת בתם
ענבל – בת־שבע
נכדה ל:
משה ובלומה כהן דוד ובינה ארלר
בי"ח "שערי צדק", ירושלים י' חשון תשמ"ח

לדוד אדלר ולרעייתו
ברכת מזל־טוב
להולדת
הנכדה
משפחת "מעריב"

גיטה ואהרן חמווי
ברכת מזל טוב
להולדת הבן
ועד מובילי מעריב

לדוד ומשה חמווי
מיטב הברכות
להולדת הבת
ועד מובילי מעריב

לציבור
הרופאים הווטרינרים
הרצאת האורח שנועדה
ליום ג', 10.11.87 בצהריים,
בשרותים הווטרינריים
בבית־דגן בטלה.
על מועד חדש תבוא הודעה

טוס בגדול לאמריקה. PAN AM

מעכשיו תוכל לטוס לניו־יורק במטוס Airbus A310, wide-body של Pan-Am.
מחלקה ראשונה עם כורסאות שינה, מחלקת עסקים עם שישה מושבים בלבד בשורה, או מחלקת תיירות.

פאן־אם, כל בוקר ב־06:15 מתל־אביב לפריס, ניו־יורק, וושינגטון, מיאמי, ודרום־אמריקה.
לפרטים נוספים פנה אל סוכן הנסיעות שלך או למשרדי פאן־אם.
טל. 03-201101, 03-201906, 02-222419, 04-333613.

PAN AM מאתנו מצפים ליותר.

קבלת מודעות
מעריב
לוח מעריב
03-282302
03-297481
03-291613

هكذا من الأصل

صكذا من الاهل

אריאל

מרכז מסחרי. בימים אלה הונחו היסודות במרכז המסחרי החדש ברובע ב' באריאל. המרכז, הנבנה ע"י משרד הבינוי והשיכון, ישתרע על 600 מ"ר ויכלול 10 חנויות. בנייתו אמורה להסתיים בעוד שנה וחצי. ברובע ב' מתגוררות כיום כ־950 משפחות מכלל 1,800 המשפחות באריאל. **אהוד רבינוביץ**

באר־שבע

טכנולוגיה לדרום. המכללה להכשרת מורים למקצועות הטכנולוגיה והמנהל פתחה שלוחה בבאר־שבע, בשיתוף עם העירייה. מנהלת המכללה, יפה וינודסקי, מסרה כי 150 מורים למקצועות אלה נדרשים מדי שנה למערכת החינוך בישראל.

מנהל אגף החינוך העירייה, חיים זמודרקי, ציין כי 60% מתוך 7,500 תלמידי החינוך העל־יסודי בבירת הנגב, לומדים באגף הטכנולוגי. **אורי בינדר**

קילומטראז' נמוך. פקידים במועצות מקומיות בנגב, טוענים שסגן הממונה על המחוז במשרד הפנים, אליהו שפירא, משתמש במכוניות המועצה כדי להגיע לביקורי עבודה ברשויות.

הפקידים טוענים, שיש בתופעה טעם לפגם, משום שאינם יכולים לסרב לסגן הממונה, החולש על תקציבים ופעילות הרשויות המקומיות בנגב.

דוברת משרד הפנים, טובה אלינסון, מסרה, שיש בתופעה טעם לפגם, אך אין המדובר בבעיית עבירה על תקנות: "זו בעיה של כל הפקידים בדרגתו, המקבלים קצובת ק"מ נמוכה, שאינה מכסה את צורכי העבודה". **חגי סופר**

אזרח מוזיקלי. המנצח הפולני, יואצק ספרצ'יק, שניצח בעבר על האופרה של ורשה ועל תזמורת הרדיו הפולנית, מתארח בסינפונייטה הישראלית באר־שבע. ספרצ'יק החל את קריירת המנצח שלו בגיל 14, ובשנת 1978 זכה בפרס הראשון בתחרות פון קאראיאן. מאז 1982, הוא מתגורר בלונדון ומנצח על תזמורות באירופה ובארה"ב. **אורי בינדר**

בן־שמן

התעללו בחתול והורחקו מביה"ס. שני תלמידי תיכון בני 15, הורחקו מכפר הנוער, בגלל התעללות בבעלי חיים. צעד זה ננקט על ידי מנהל המוסד, יצחק גולן, ובאישור האגף לחינוך התיישבותי, שאחראי על הפיקוח החינוכי בבית הספר. בשבוע שעבר, לכדו השניים חתול וגרמו למותו בעינויים. כשהובא הדבר לידיעת הנהלת ביה"ס, התקיים דיון והוחלט כי התלמידים המתעללים יורחקו לאלתר. **צבי קליימן**

חיפה

אורח כבוד. אזרחות כבוד של העיר תוענק בעוד כשבועיים לאיש העסקים היפני ריוצ'י סאסאקאווה. כך החליטה מועצת העירייה, לפי הצעת ראש העירייה, אריה גוראל. במהלך ביקורו, יניח סאסאקאווה את אבן הפינה לאגף החדש שייבנה במוזיאון העירוני לאמנות יפנית שעל הכרמל, ושיקרא על שמו.

סאסאקאווה הוא יו"ר הנהלת חברת ספנות יפנית. במהלך ביקורו בישראל, הוא ייפגש עם ראש הממשלה ועם שר החוץ. **ראובן בר־צבי**

נלחמים בתאונות. המועצה הלאומית למניעת תאונות, בשיתוף עיריית חיפה וחברת הביטוח שמיר, החלו אתמול במבצע ברחב תחת הסיסמה: "נתפסים על אדיבות והדרות בדרכים". הנהגים ש"יתפסו" במסגרת המבצע, יזכו לתעודת הוקרה ופרסים.

אנשי המבצע מבקשים מהציבור להודיע לת.ד. 202 בחיפה על כל מקרה בולט של עזרה ואדיבות, ולהמליץ גם על התנהגות אדיבה מצד נהגים בשדות הציבורי, באוטובוסים ומוניות. הממליצים והמומלצים יזכו לפיצוי והוקרה. **ראובן בר־צבי**

הציבור הדתי כועס. סיעת החזית הדתית המאוחדת בעירייה, בראשותו של משה בליטוסל, נפגשת היום עם ראש העירייה, אריה גוראל, כדי לדון בחריגות ופריצות בעניני השבת והדת בחיפה, נושא המעורר לאחרונה רוגז רב בקרב הציבור הדתי.

נציגי החזית, קובלים על פתיחת עסקים בשבת באיזור, המפרץ, ועל 'התנגדות' שנעשים על ידי מוזיאון חיפה, בכל הנוגע לגביית דמי כניסה בשבתות למוזיאון. **ראובן בר־צבי**

עכו

טלוויזיה חינוכית בכבלים. הנהלת העירייה בוחנת תכנית להפעלת תחנת טלוויזיה קהילתית בכבלים בשכונות המזרחיות של העיר.

תחנת השידור מתעתדת להעביר מידע שוטף לשכונות, לעודד פעילות קבוצות אוכלוסיה בתחומי האינטגראציה המעורבות בעניני החברה, לאתר בעיות בשכונה ולתת ביטוי לנציגי התושבים.

דובר העירייה מסר, כי תכנית זו היא שלב א' של תכנית לטווח רחוק, שבוחנת העיריה, להנהגת רשת טלוויזיה קהילתית־עירונית בכבלים, שתשרת את כל האוכלוסיה בכל שכונות העיר. **מאיר הראובני**

עפולה

מצב הלב. מכון הלב בביה"ח המרכזי לעמק הצטייד, לאחרונה, במיתקן משוכלל לבדיקת א.ק.ג. בעת מאמץ.

לדברי מנהל המחלקה הקרדיולוגית, ד"ר א. רוזנפלד, יסייע המיתקן לגילוי מוקדם של מחלות לב ויאפשר למחלימים מהתקף, לקבוע את גבול המאמץ המותר להם.

את המכשיר רכש ביה"ח בתרומות של ארגון יע"ל בעמק. **מאיר הראובני**

פתח־תקוה

מגורים בזול. שמעון בוזגלו בן 24, חשוד כי החל מחודש אוגוסט התגורר ללא תשלום באכסניית הנוער יד־לבנים בעיר, מקום בו מתאכסנים דרך קבע גם חיילי צה"ל.

הוא הזדהה כחייל בשם דבדה דוד. על פי החשד, זייף בוזגלו את הפרטים בפנקס החוגר, שנשאר ברשותו בנסיבות לא ברורות לאחר שחרורו מצה"ל.

רק כעבור שלושה חודשים נתגלתה זהותו האמיתית, ומנהל האכסניה הסגירו למשטרה. הצעיר שוחרר ממעצרו בבית משפט השלום בנתניה בערבות. **אהוד רבינוביץ**

קרית־גת

מחשבים בחינוך. מעבדת מחשבים חדישה של י.ב.מ. הוכנסה לביה"ס התיכון מקיף הנוזין. המעבדה נתרמה ע"י התעשיין ישראל פולק, נשיא תשלובת פולגת. המעבדה תשמש את התלמידים במגמות אלקטרוניקה ומכניקה, וכן את הנהלת ביה"ס. ראש העירייה, זאב בוים, ומנהל ביה"ס, גיל פליישר, ערכו לפולק קבלת פנים חגיגית בטכס חנוכת המעבדה. **עזרא יונג**

רמלה

כבוד לחללי הצבא הבריטי. זכר חללי הצבא הבריטי, שנפלו במלחמות העולם הראשונה והשניה ובין מלחמות אלה, הועלה אתמול בטקס אזכרה בבית העלמין הצבאי הבריטי ברמלה.

בטקס השתתפו שגריר בריטניה בישראל, הנספח הצבאי הבריטי, וכן שגרירים ונספחים צבאיים ממדינות שחייליהן נפלו בשורות צבא בריטניה, ונקברו ברמלה.

טקס אזכרה מיוחד ערך חזן של צה"ל לחיילים היהודים הטמונים במקום. משמר כבוד של צה"ל דגל את נשקו בטקס.

את העיר רמלה ייצג באירוע ראש העיריה, יורם רבי, שהניח זר בשם עירו. **צבי קליימן**

'לא התקפתי את בני, זו עלילה', אמר סעדיה רצאבי, החשוד בדקירת בנו

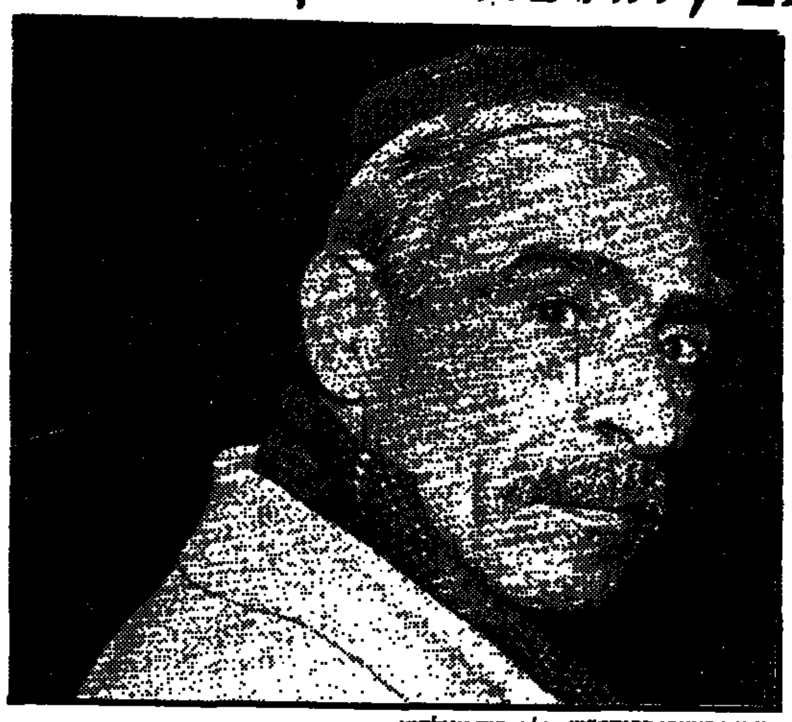

סעדיה רצאבי בביהמ"ש צילם: הנס אגלסמן

מאת אהוד רבינוביץ

"כל בני משפחתי התארגנו נגדי. זו עלילה מסוכנת", כך טען אתמול סעדיה רצאבי (56), החשוד בנסיון לרצוח את בנו משה (31), במהלך הדיון להארכת מעצרו, שנערך אתמול בבימ"ש השלום בנתניה.

כבול בידיו באזיקים, כיפה שחורה לראשו ומכונס בעצמו, הוכנס סעדיה לאולם בית המשפט. באולם, המלא מפה לפה, בלטה העדרותם של בני משפחתו הענפה.

סעדיה, שעבד עד לפני זמן קצר כקבלן עצמאי בפינוי אשפה בעיריית נתניה, חשוד, כי ביום שישי בערב דקר את בנו משה בבטנו, שעה שעשו את דרכם מבית הכנסת לביתם, בשכונת בן־ציון בנתניה.

בבקשתה להאריך את מעצרו ב־15 יום כחשוד בנסיון לרצח, מיעטה נציגת המשטרה, רותי מזור, בפירוט הרקע למעשה. לדבריה, קדמו לנסיון הרצח סכסוכים בתוך המשפחה. לא מכבר הוצא נגד סעדיה רצאבי צו מניעה, האוסר עליו את הכניסה לחלק מביתו הדו־קומתי בנתניה, בגין סכסוך בינו לבין אשתו. החשוד הכחיש כי ביצע את העבירה, ולפיכך הציגה נציגת המשטרה בפני השופט את עדותו של הבן הנדקר, משה, ועדויותיהם של הבן שלמה ואחת האחיות, מהן עולה, כי אכן בוצעה העבירה על ידי האב.

לאחר שסיים השופט, מרדכי בלזר, לעיין בעדויות, התבקש סעדיה, שהופיע ללא עורך־דין להשמיע את גרסתו. בקולו העבה ובשקט רב, טען להגנתו: "אני בפנסיה מוקדמת. לא התקפתי אותו, זו עלילה. יש ביניהם (במשפחה) איזו פוליטיקה, אשתי ובני התארגנו כנגדי, עד כדי כך שאפילו הבן הקטן לא אומר לי שלום". על הבן משה הוא אומר, "הוא מעולם לא בא לבית־כנסת, ודווקא בשבת זו בא. כשראיתי אותו, אמרתי לחברי שמואל, שישב לידי, 'תראה הוא יורק עלי בפרצוף'".

השופט מרדכי בלזר קבע, כי לאור חומר החקירה שהוצג בפניו, הוא מורה להאריך את מעצרו של סעדיה רצאבי ב־15 יום, על מנת לאפשר למשטרה להשלים את החקירה.

מצבו של הבן משה, שנפצע באורח קשה, הולך ומשתפר, לאחר שהרופאים נאלצו לכרות את הטחול מגופו.

מונה דירקטוריון למוזיאון הארץ בתל־אביב

מאת שדה פרידמן

ישיבת הנהלת עיריית תל־אביב אישרה אתמול תקציב נוסף של 3.2 מיליון שקל למוזיאון הארץ. ארבעה חברי הנהלה התנגדו לאישור, אחד נמנע. בישיבה נמתחה על ידי חברים אחדים ביקורת על העברת כספים למוזיאון, לא בגלל צורך ממשי בכסף, אלא בשל הבטחה, שניתנה לרחבעם זאבי, כדי שלא יפרוש מתפקידו כמנהל.

ראש העירייה, שלמה להט, הביע מורת רוח מההערות נגד האישור והדגיש, כי הכסף מועבר למוזיאון ולא לאיש זה או אחר.

עיריית תל אביב מינתה דירקטוריון למוזיאון, אשר נרשם כחברה לפני חצי שנה, ומאז פעל ללא דירקטוריון ממונה כחוק. מונו אבישג זהבי, נתן ולוך, שמואל אביצור, שמעון חפץ, ישראל בית הלחמי ורחבעם זאבי.

אגרות עסקים בת"א יועלו במאות אחוזים

מאת שדה פרידמן

הנהלת עת"א החליטה אתמול, להעלות מחירי אגרות עירוניות במאות אחוזים. ועדת הכספים ומועצת העירייה אמורות לאשר ההעלאות.

אגרות להיתר הפעלת חניונים הועלו מ־99 שקל למ"ר בחניון סגור, ל־500 שקל למ"ר לחודש. בחניונים פתוחים הועלתה האגרה מ־44 שקל ל־250 שקל למ"ר. בית־קפה ומסעדה, המשלמים כיום עבור הצבת שולחנות על המדרכה 376 שקל ל־10 מ"ר ראשונים ו־42 שקל לכל מ"ר נוסף, ישלמו מעתה אלף שקל ו־150 שקל בהתאם. אגרה חודשית לפתיחות עסק אחרי חצות, הועלתה מ־54 שקל ל־400 שקל.

בעלי, אבינו, בננו, אחינו התמנו היקר
יצחק פליישמן
ב"ר יעקב יבדל"א
נפטר בשנת הל"ו לחייו
הלוויה תצא היום, יום שני, י"ז בחשון תשמ"ח, 9.11.1987, בשעה 13.00 מבית המנוח, רחוב נורוק 15, קרית הרצוג, בני־ברק, לבית העלמין סגולה בפתח־תקווה.
המשפחות המתאבלות: פליישמן, אביץ, חומסקי ונרימן
השבעה בבית המנוח.

בצער רב אנו מודיעים על פטירתו של
מיכאל קומיי
הלוויה תצא מבית הלוויות, בסנהדריה, ירושלים, היום, יום שני, י"ז בחשון תשמ"ח (9.11.87), בשעה 11.30 לפנה"צ.
השבעה בבית המשפחה, ברחוב הרב ברלין 47, ירושלים.
המשפחה

במלאת שלושים לפטירת אבינו וסבנו היקר
אשר (זיסלים) נעמן ז"ל
ובמלאת שלוש שנים לפטירת אמנו וסבתנו היקרה
אסתר נעמן ז"ל
יתקיים טקס גילוי מצבה ואזכרה מחר, יום שלישי, י"ח בחשון תשמ"ח (10.11.87), בשעה 3.30 אחה"צ, בבית העלמין בכפר ויתקין.
המשפחה

מודעות אבל גם בעמודים 4/ב' ו־5/ב'

מודעות משפחתיות מתקבלות יום יום עד חצות (24.00)
בבית מעריב
רח' קרליבך 2, תל־אביב, ובטלפון 03־439111

יק קתיאטרון הקאמרי
מעריב
עיריית תל־אביב־יפו
שבתעתון
בוקר אקטואליה ותרבות
בהשתתפות:
ד"ר דוד קמחי
לקראת פיסגת רייגן–גורבאצ'וב
יעקב אגמון
אלף פעם "שאלות אישיות"
נסים קריספיל
על "ילקוט הצמחים": צמחי הרפואה והתועלת
יוסי ידין ועירית שלג
"באמצע היום" בתיאטרון הקאמרי
מלכה רוזנשטין
על אמנות וחברה
הסוליסטים מזאגרב
האנסמבל הנודע מיוגוסלביה בארץ
★
מראיינים:
טלילה בן־זכאי ואבי בטלהיים
שבתעתון יתקיים ביום שבת, כ"ב בחשון תשמ"ח, 14 בנובמבר 1987, בשעה 11.00 לפנה"צ, באולם התיאטרון הקאמרי.
כרטיסים במחיר 10 ש"ח בלבד להשיג בקופת התיאטרון הקאמרי. המחיר למנויי התיאטרון הקאמרי ולקשישים בעלי תעודת קשיש ת"א – 5 ש"ח. הקופה פתוחה מדי יום בין השעות 10.00 עד 13.30 ו־17.00 עד 20.30.

ספרית מעריב
כיצד יכול המערב לנצח
הופיע בעברית – בעריכת בנימין נתניהו
בקשו בחנויות ובספריות מעריב: תל־אביב, דרך פתח 72א', חיפה, בן־יהודה 29, באר־שבע, קק"ל 90
"ספרים מבית טוב" "ספרית מעריב"

10 סבנים וספר עזרה ראשונה באתנה!
100 אלף פרסים בהגרלת מגן דוד אדום
קנו כרטיס ועוד כרטיס בהגרלת מגן דוד אדום, ההגרלה היחידה שהכנסותיה קודש להצלת חיי־אדם.

כל המעוניינים בגיוד יפנו בכתב אל: ברית ידידי הגד, תל־אביב, ת.ד. 3333

במלאת שנה למותו של חברנו היקר
שמריהו ברהון ז"ל
נעלה לקברו לגלוי המצבה ביום רביעי, י"ט בחשון תשמ"ח, 11.11.87, בשעה 15.30, בבית הקברות בדגניה א'.
המשפחה
וקבוצת דגניה א'

בצער רב אנו מודיעים על פטירתו של יקירנו
מאיר רזיאל
פרטים על מועד הלוויה ניתן לקבל בטלפון 03־254646.
המשפחה המתאבלת

במלאת שלושים לפטירת
ד"ר יעקב משולם זידמן ז"ל
נעלה לקברו לאזכרה וגילוי מצבה אי"ה מחר, יום שלישי, י"ח מרחשון תשמ"ח (10.11.87) בשעה 15.00 בבית העלמין בחולון.
בשעה 17.30 נתייחד עם זכרו בלימודי משניות בביהכ"נ המרכזי ברמת־חן.
אנו מודים לכל מנחמינו בכתב ובע"פ.
המשפחה

אוניברסיטת תל־אביב
אבלה על מותו של ידיד האוניברסיטה
ד"ר אברהם הורודיש
מאמסטרדם
איש הספר וההגות
ומשתתפת בצער משפחתו

במלאת שלושים לפטירתה של אשתי, אמנו וסבתנו היקרה
בתיה אורן ז"ל
תתקיים אזכרה וגילוי מצבה, ביום שלישי, י"ח חשון תשמ"ח 10.11.87 בשעה 3 אחה"צ, בבית העלמין סגולה, פתח־תקוה.
נפגשים בשער בית העלמין.
המשפחה האבלה

לכרמליה לוי
משתתפים באבלך הכבד על מות
אחותך ז"ל
חבריך לעבודה ברשות השידור

לחברנו **צבי גורן ולכל המשפחה**
משתתפים באבלכם הכבד על פטירת האחות
מרים ז"ל
בית פרוד

התעשיה הצבאית
שרותי תעשיה
המפעל לבינוי מים ונטיעות
משתתפים באבלו של עובדנו
בוימל אריה
על מות **אביו**

חברי ותושבי מושב בית־חנן
משתתפים בצער החברה
לבנה אשכנזי
על מות אחיה
שבת בן־בשט ז"ל

א'
במושב מבוא בית
רק הפסדנו מכך
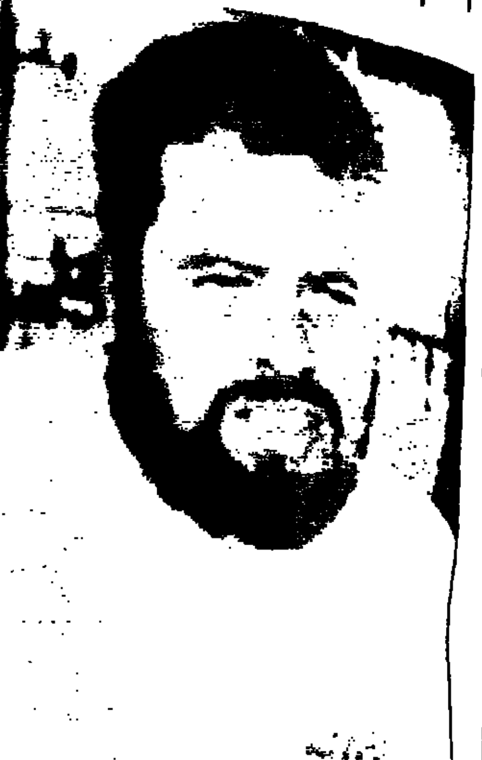
"הכל שהמרצח
בסוריה ואי אפש
מבצעי הח
במלון גני
בטבריה

ברשות השידור: ...א אוכל; מכבים ...שימת הקניות

...לם ארמנה
...ים לא אש־
...ילדים יח־
...חברים של־
...עובד. לחמ־
...תרנו גם על
...ים של הב־
...ות מתנות.
...מה שעברה.
...אצל הגדול
...חוץ – אבל
...ם בכרטיס
...נר, בא אלי
...אנחנו מתל־
...יים. הוא

...יימשך
...רות.
...עבודות
...ות.

...וצי, כי לי יש
...פנסיונר מחלק
...אבל יש כאלה
...עזור. אתמול
...ו בעיה כי אני
..., כי צריך לק־
...מטפלת ילך כל
...ה עוד שבועי־
...ה ההמשך. מפ־
...פרס. זה קשה
... במוסד, לתת
...יע ופתאום –
...באמצע".

רחל ויורם רונן. מוותיקי רשות השי־דור. רחל מנהלת המחלקה לשידורים לעולים ולחו"ל בקול ישראל. יורם עורך המשדר מוקד בטלוויזיה. שניהם בכירים בדרגה 11. אומרת רחל: "יורם ואני זה לא המקרה הקלאסי. אי־אפשר להגיד עלינו שאנחנו מתדפקים על הפתחים בבקשת עזרה – אבל אם זה יימשך כך אנחנו בצרות. בינתיים התחלנו לחפש עבודות אלטרנטיוויות. יורם כותב מאמרים. מאמר אחד כבר פורסם. גבד־קת אפשרות שיערוך ספר. היום הוא אמור לחתום על חוזה. אנחנו לא הזוג שלא יקנה מחר המאה. אם תבואי תקב־לי אצלנו גם עוגה. תמיד ידענו לחסוך פרוטה לפרוטה".

יורם אבנר ונירה רוזה. יורם עורך בכיר במערכת החדשות ברדיו. נירה מפיקה את עושים עניין של גבי גזית וש־לום קיטל. שניהם גרושים וחיים יחד. עם נירה ויורם חיים שלושת הילדים של נירה. ליורם שני ילדים, המגיעים לסופי שבוע, חגים וכו'. לא אחת, לארוחות ליל שבת מגיעות גם החברות של הב־נים. מספר יורם: "איך חיים חודש בלי משכורות? נירה מצאה עבודה בהדפסה והגהה לפי שעות. עבודת מהבוקר עד הלילה. חוץ מזה, אנחנו כמו רבים אח־רים, אוכלים חסכונות ומצטמצמים, חושבים על כל פריט. מי שהולך לקנות עושה רשימה והשני עובר עליה ומצנזר. הורדנו את כל עניין הפינוקים. במקום לעבור פעמיים שלוש בערב לקנות בא־גט – קונים לחם לבן. מצמצמים בקט־נות; משגיחים לכבות את האור ולקצר בשיחות הטלפון. נירה מאד מיומנת בזה כי היתה הרבה שנים גרושה ומפרנסת יחידה במשכורת דלה. חוץ מזה, ההו־רים עזרו ונתנו לנו החודש 500 שקל".

א'

במושב מבוא ביח... רק הפסדנו מכך ...

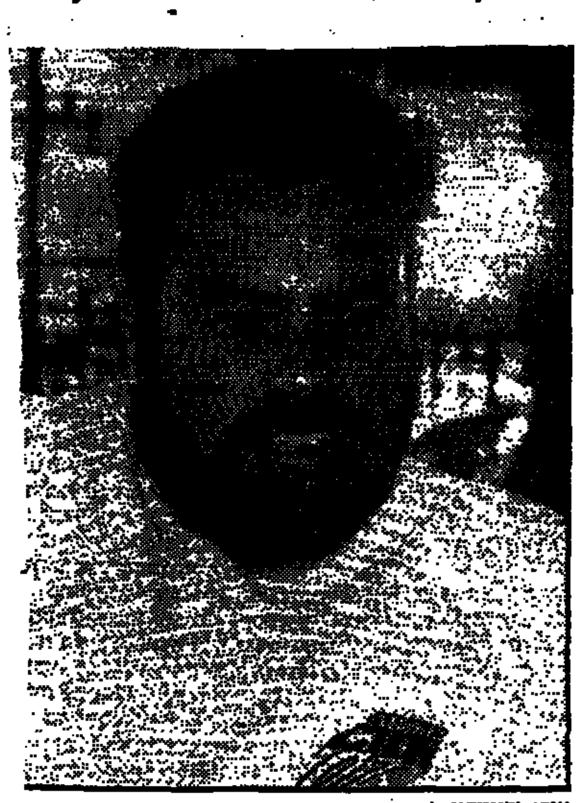

אודי בריקשטיין

מאת אריה בנדר

במושב מבוא בית"ר עוקבים אחר הדיו־נים סביב משבר המושבים, בנפש חצויה. מצד אחד, אין התושבים מסתירים את רצונם בפתרון מהיר, שישחרר את הישוב הקטן, 57 משפחות, מנטל הריבית הנוגס כל חלקה טובה בתקציב הישוב. מצד שני, מהססים החרות'ניקים מהמושב ההררי לצאת בגלוי נגד שר האוצר, משה נסים, שליח הליכוד, שסקרים ממקמים אותו בר־אש דרוג הפופולריות של שרי הממשלה. לא בקל ישלחו המושבניקים בישוב הנמ־נה עם משקי בית"ר, חיצי ביקורת בשר נסים המתנגד למתן ערבויות מדינה להלו־אות בקאיות למושבים ולקיבוצים.

"חשבתי שיהיה טוב יותר"

"האמת היא שחשבתי שיהיה לנו טוב יותר כשהליכוד יגיע לשלטון", אומר קובי בירנהק, רכז העבודה במושב השיתופי. "אך לצערי לא כך היה הדבר. להיפך, האב־סורד הגדול ביותר הוא שדווקא בימי המערך היתה לנו עדנה. הסיבה לכך היא הצורך של הליכוד להוכיח אוביקטיבי־ות".

המשבר העמוק שפקד את ענף החקל־אות לא פסח גם על המושב שנוסד ב־1950 בידי גרעין בית"רים יוצאי דרום וצפון אמ־ריקה, בהם משה ארנס ומתי דרובלס. האחרון, ראש מחלקת ההתיישבות בסוכ־נות היהודית, מתגורר עד היום במושב.

"המשבר בחקלא... כארבעה מיליון ...נות את הרכב הג... ...אות והשאר תע... ...כבר מחזירים חו... ...לעמוד בנטל הרי... ...לפני חודשים ...המגלשות היבשה ...למקום מאות נפש ...ראש הממשלה, יצ... דמנות פז לתושבים לשפוך את מר לבם בפני מנהיג התנועה. "העלנו בפני שמיר דרישות, אך זה לא עזר במיוחד", מספר אודי בריקשטיין, דור שני במבוא בית"ר.

"מרגיש שהם עושים לנו את הצרות"

"כחרות'ניק היו לי צפיות גדולות משר־לוזי התנועה אבל אני בטוח שהם לא עו־שים מספיק. אני אפילו מרגיש שהם עו־שים לנו את כל הצרות. ארגון הקניות של מושבי בית"ר היה הראשון לסגור לנו את האשראי. עכשיו אני שומע שהשר נסים בולם את ההסדר המתגבש, בשל התנגדו־תו למתן ערבויות מדינה. כבן מושב זה בוודאי חורה לי מאוד, אבל אני לא במצב בו אוכל לפסוק אם נסים צודק או לא צו־דק. זה רק מוכיח שלא קיבלנו כל יחס מועדף מהליכוד. הליכוד רצה להוכיח שהוא לא עושה פרוטקציות ואנחנו הפסד־נו מכך".

ישראל דרובלס, מנהל אתר המגלשות ...קלאות לכ... גשנו מקופחים, לכן אני גם לא מצפה שח־ברים שלי, כשהם בעמדת שלטון, יעזרו לי יותר משהם עוזרים לאחרים. אני מצפה לפתרון ממלכתי ולא מפלגתי, ולכן אני רד־אה עצמי בסירה אחת יחד עם משקי התק"ם והשומר הצעיר, לכן גם אין לי טע־נות לשר נסים".

"הליכוד יותר מדי יפה נפש"

לאורי בריקשטיין ביקורת על הדרך בה מטפל הליכוד במשבר המושבים. "הלי־כוד לא מייחס חשיבות מספקת להתייש־בות העובדת. נותנים יותר תשומת לב להתיישבות ביש"ע מאשר למושבים הוו־תיקים. אנחנו, משקי בית"ר, מרגישים שאין לנו אבא בתנועה. הליכוד היה יותר מדי יפה נפש ברצונו להוכיח שהוא לא עו־שה לנו פרוטקציה. לכן אפשר לומר שבזמן שהליכוד בעמדת שלטון, רק הפסדנו מכך ולא הרווחנו".

"חבל שהמרצח ברונר מסתתר בסוריה ואי אפשר להעמידו לדין"

מאת אורי בינדר

הידיעה במעריב על התבטאויותיו של הפושע הנאצי המתגורר בסוריה, אלואיס ברונר, מעוררת צמרמורת בוולטר רייכמן, בן 69 מבאר שבע. "הוא ביצע פשעים לא פחות מאייכמן", אומר ניצול השואה.

ולטר רייכמן מתאר את הפגישה הראשו־נה עם ברונר: "בחודש יוני 1942 אספו את היהודים מהעיר ששטין שבצ'כוסלובקיה והעבירו אותנו למחנה בז'ירינה. מולנו עמד קצין גרמני קשוח ומדיו מבהיקים. הוא הציג את עצמו כברונר. את התמונה הזאת אני רואה עד היום נגד עיני".

רייכמן נזכר בהתרגשות: "האמנו לקצין הגרמני הקשוח, שאמר לנו כי אנו נוסעים לפולין, למקום שבונים עיר, וכי הם יזדקקו לשלושה דברים: נקיון, עבודה ומשמעת ברזל. באותו טרנספורט היו 1,100 יהודים. למחרת עלינו על קרונות המשא. על־פי הוראת ברונר נאסר עלינו לקחת עימנו מז־וודות ובהן חפצים ובגדים.

"הנסיעה לפולין היתה שקטה. אחרי הסלקציה הגענו למחנה אושוויץ. כעבור חודש, כלומר ביולי 1942, חלף לידנו אלו־איס ברונר. הוא הלך לבלוק 11, שנודע בכינוי 'מבנה העונשים'. בדרכו חזרה עבר לידנו, ואחד מחברי הקבוצה צעק לעברו: זו העיר היהודית שהבטחת לנו – ומיד חתך את ורידי ידיו.

"מלוויו של ברונר קיבלו פקודה – והי־הודי הוכה למוות לנגד עינינו", מספר אסיר אושוויץ מספר 44903.

לאחר המקרה המזעזע גמלה בליבו של רייכמן ההחלטה לברוח.

הוא מספר: "כאשר פלשו הרוסים בחו־דש ינואר 1945, התחילו הגרמנים לארגן אותנו לצעדות מוות.

"הייתי בשלוחה האחרון, ובדרך הבהמתי בעשרות גוויות של יהודים. בלילה התפ־רדתי בערימת קש, ובבוקר המשיכו כולם לצעוד בלעדי".

על הצהרותיו של ברונר שפורסמו בשבוע שעבר, כי "היהודים היו ראויים למות, מפני שהם סוכני השטן ופסולת המין האנושי", אומר ניצול השואה הזי־בבירת הנגב: "חבל שמרצח זה מסתתר בסוריה, ואי אפשר להעמידו לדין".

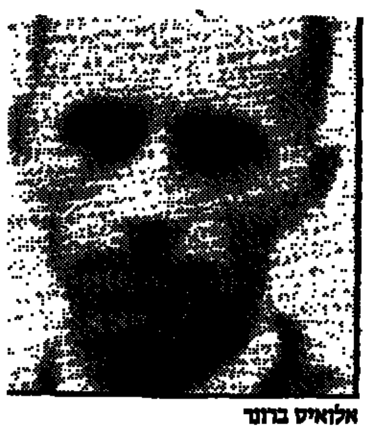

אלואיס ברונר

WIESLAW SKIBINSKI
מחפשה ...
SZYMEK & FELA PFEFFKOPF
מהעיר
DABROWA GORNICZA
...

האם כדאי לספר לשכנה ...
...
שאלות קשות? ועדיין ...
בספרה הנהדר של
דניאלה שמי
"דניאלה יקרה"
קריקטורות: דני קרמן
עכשיו להשיג בחנויות ובספריית מעריב:
תל־אביב, דרך פ"ת 72 א', טל: 03-332211
חיפה, בן־יהודה 29, טל: 04-523689
באר־שבע, קק"ל 90, טל: 057-74850

הזמנת משיח
לפי סעיף 59 לחוק הרשות
...
משה וגבר, עו"ד

בנק פולסקא קסוסא אופיקי (בנק פ.ק.או)
רח' אלנבי 95 ת"א, טל. 297641/2
Pekao
מתקבלות הזמנות למשלוח חבילות חגיגיות – לפולין, לקראת החג. אפשרי שיכללו פרי־הדר.
מועד הספקה מובטח לחג, בתנאי שההזמנה תימסר עד ליום 23.11.87.
כמו כן אנו מבצעים העברות לפולין, המרת מט"ח לנסיעות לפולין ושאר עסקות בקאיות.

מבצעי העונה במלון גני חמת בטבריה
חופשת פינוק
255 ש"ח לאדם בחדר זוגי
כולל דמי שירות ומע"מ
3 לילות חצי פנסיון ימי חול בלבד.
הטבות ללא תשלום נוסף:
★ 2 כניסות לבריכת חמי טבריה הצעירה
★ 2 כניסות לסאונה
★ 1 אמבטיה סיפולית חמה
★ שיעור רכיבה על סוסים (15 דקות)
המחיר צמוד לשער הדולר היציג ביום התשלום.
חופשת נופש ומרפא
655 ש"ח לאדם בחדר זוגי
כולל דמי שירות ומע"מ
★ 7 לילות חצי פנסיון
★ בדיקת רופא במרחצאות ח. טבריה
★ 7 עד 9 טיפולים בחמי טבריה לפי המלצת הרופא.
המחיר צמוד לשער הדולר היציג ביום התשלום.
המבצעים בתוקף מ־1.12.87 ועד 1.2.88
מלון גני חמת בע"מ
Hotel Ganei Hamat Ltd.

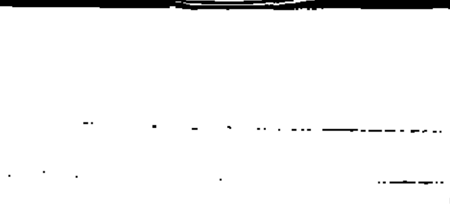

הכתבה מן الأصل

هكذا من الأصل

יומן מעריב

הרצוג בארה"ב

לכאורה, ביקורו של הנשיא הרצוג בארה"ב הוא ענ[...] טקס. הוא ייפגש עם הנשיא רייגן ועם ראשי הממש[...] פיע בפני שני בתי הקונגרס וישוחח עם מזכ"ל האו"[ם] ראש עיריית ניו־יורק ועם ראשי היהדות האמריקנית. שמאחורי האירועים מצוי מסר חשוב: דווקא בימים [...] חשוב לישראל ולממשל האמריקני להפגין את הידידו[ת] שתי המדינות.

ביקור הנשיא והכבוד הרב שיזכה לו שם מציינים [...] ישראל, כי המתחים שהיו בינינו לבין אמריקה בשנה ה[...] רונה, כולל פרשת פולארד ו"איראנגייט", לא שיבשו [...] היחסים. מסתבר כי ממשל רייגן, ויש להניח שגם זה ש[...] אחריו, ימשיכו לתמוך בישראל.

עבור ממשל רייגן מפגין הביקור "סיפור הצלחה" [...] ידידות, הצלחה שהנשיא זקוק לה ביותר בימים של יר[...] קרנו עקב המפולת בשוק המניות.

דווקא משום שהיחסים בינינו לבין ארה"ב הם כה ה[...] קים ומשום שהביקורים ההדדיים הם כה תכופים – [...] בשבוע שלאחר מכן צפוי ביקורו של ראש הממשלה יצ[...] שמיר – יש מקום למעין "הפסקה של טקס" שנועדה למ[...] את היחסים בינינו ולהסביר לעצמנו ולאמריקנים במה [...] צם מדובר במערכת יחסים בלתי רגילה זו.

שלא כמו בעת שליחותו האחרונה בארה"ב, כשעמד [...] אש משלחת ישראל באו"ם, לא יצטרך הפעם חיים הרצ[וג] להתמודד עם יריבים ולקרוע בהפגנתיות החלטות מרו[...] עות. בכל מקום שיגיע, בוושינגטון ובניו־יורק, יתקבל [...] בוד הנעוד למדינת ישראל ולאישיותו של הנשיא.

אין ספק, שהפעם, כמו בפעמות אחרות, יידע חיים הרצ[וג] לתת את הביטוי הנכון למסכת ההערכה ההדדית.

על תנאי לעתונאים

שופטת בית־משפט השלום בירושלים הגברת מרים בן[...] נשטיין פסקה בסוף השבוע פסק־דין תקדימי לא בהלכ[ה] שקבעה אלא בעונש שהטילה: זו הפעם הראשונה שע[ל] עתונאים הוטל מאסר על תנאי בשל עבירה של פגיעה בעק[...] רון ה"סוב יודיצה" בפירסום בעתון, וזאת נוסף על קנ[ס] שהוטל על שני העתונאים.

חומרתו של פסק־הדין – שהעתון מערער עליו – ב[...] שיש בו כדי לפגוע באמון שהציבור רוחש למערכת המשפ[ט] על שני עקביה: זה של התביעה הכללית וזה של בתי־המש־פט. מן המפורסמות, שהמדינה מאשימה עבריינים ובדרך כלל אין היא מבחינה ביניהם: כל הגנבים, כל הרוצחים, כל הפורצים, כל האלימים, מועמדים לדין ובית־המשפט מזכה אותם או גוזר את דינם.

העבירה של פגיעה בעקרון "סוב־יודיצה" – הלוא הוא פירסום העלול להשפיע על מהלך המשפט או תוצאותיו – שנויה במחלוקת בין משפטנים. יש בהם הסבורים, כי עבירה שעונה זה מכבר. יש החושבים, כי לא היה בה צורך מעולם. מה שאין בו ספק הוא, שזה שנים אחדות שהיועץ המשפטי לממשלה כמעט אינו מעמיד לדין עתונים על פרסומים "אסורים" שכאלה.

המשפט ששני עתונאים ב"מעריב" הורשעו בו היה על פרשה שולית שבשוליות – פירסום אנונימי, ללא ציון האדם המקום בו נערך המשפט הנדון – ובנסיבות העניין נראה לנו העונש הרחק מעבר ליחסים הרגילים בין בתי־המשפט לבין התקשורת.

הנושא מצדיק דיון ציבורי מקיף על ההפליה שהתביעה הכללית נהגת בה בנושא זה בין עניין לעניין.

סמים

לכאורה, אין שום דבר משותף בין השופט האמריקני דאגלס גינסבורג, לבין המנוח זוהר ארגוב ז"ל, מלבד יהדותם. למעשה, שניהם נפלו קורבן לאותה רעה חולה – סמים. עולם המשפטים נפטר ממועמדותו של דאגלס גינסבורג לכס בית המשפט העליון בארה"ב מפני שעישן מריחואנה. זוהר ארגוב נפטר במו ידיו ממשפטו של העולם, מפני שה־שתמש בסמים קשים.

יותר אנשים מתים מסמים מאשר מאיידס; יותר פשעים מבוצעים בגלל סמים מאשר מכל סיבה אחרת; הסמים גור־מים ליותר אסונות משפחתיים מאשר כל גורם אחר.

הסם הוא כלי משחית דמוקראטי, שאינו מבחין בין גזע, דת ולאום, בין גבר לאשה, בין צעיר וזקן, עשיר ועני. הסם גם לא מכיר בגבולות מדיניים.

שערוריה כמו זו שפקדה את השופט גינסבורג, או אסון כמו זה שפקד את זוהר ארגוב, מעלים לזמן־מה את מידת המודעות לסכנה הטמונה בסמים. אחר כך שוקע הנושא בשיגרת היום. הציבור משלה את עצמו, כי אצלנו זו לא בעייה קשה.

מן הדין היה, ומן התבונה, שנעמיד את המלחמה בסמים – ובסוחרי הסמים – בעדיפות לאומית גבוהה, בצד המלחמה בטירור ובתאונות דרכים.

מעריב

עורך: עידו דיסנצ'יק
סגן עורך: יובל אליצור
סגן עורך: לוי יצחק הירושלמי

ראש מערכת המוספים: יעקב ארז
ראש מערכת החדשות: אברהם תירוש

יו"ר כבוד של הדירקטוריון: עובד בן־עמי
יו"ר הדירקטוריון: שלום רוזנפלד עורך ראשי 1974–1980
מנכ"ל: אמיר דורון
מנכ"ל: שמשון חפץ

עזריאל קרליבך מייסד ועורך 1948–1956
אריה דיסנצ'יק עורך ראשי 1956–1974
שמואל שניצר עורך ראשי 1980–1985

המו"ל: הוצאת מודיעין בע"מ בית דפוס מעריב בע"מ
תל־אביב: מערכת, הנהלה, מודעות, דפוס: בית מעריב, רח' קרליבך 2 (מיקוד 61200), ת.ד. 20010 טל' 03-439111. פקסימיליה: 03-5610614
ירושלים: המערכת: רח' הלל 14 (מיקוד 94581) טל' 02-221151. הפצה ומודעות: רח' הלל 16, טל' 231769. מרכז הפצה: טל' 521159.
חיפה: רח' הנביאים 29 (מיקוד 33104), טל' 04-674674. הפצה ומודעות: רח' הנביאים 32, טל' 673254.
באר־שבע: המערכת: רח' קק"ל 90, טל' 057-37553, 74973. מודעות ושיווק: 31772, 74850.

© כל הזכויות שמורות למעריב.

יובל אליצור

פרשנים שירדו מן הפסים

מי שמתעניין בימים אלה בקריירה חדשה יש לנו הצעה בשבילו: שיבחר במשרה של פרשן כלכלי. זהו עיסוק מכובד, שיש לו ביקוש רב בימים אלה של תהפוכות ותוהו ודאות. והעיקר – אין הוא מצ־ריך כלל ידע ונסיון. הסכנה, שבוודאי תתגלה ושר־תיאלץ "לבלוע" את התחזיות שנתבדו היא מצו־מצמת למדי.

העולם מלא היום בפרשנים כלכליים, שהתבדו ואשר הופתעו ונדהמו כמו בני־תמותה רגילים מעוצמת התמוטטות המחירים בבורסות העולם ומן הסכנה למיתון כלל־עולמי שירדה עלינו פת־אום. אפילו אותם פרשנים, המסוגלים להצביע על אזהרות שהש־מיעו ושבהם נאמר, כי העליה הרצופה, הנמשכת זה כחמש שנים, במחירי המניות בניו־יורק ובטוקיו, תיפסק יום אחד, לא העריכו שהנפילה תהיה כה חדה.

כבר היום ניתן למצוא נקודות־מגע רבות בין מה שאירע בוול סטריט לבין ויסות מניות הבנקים בישראל. גם שם וגם כאן ידעו הכל, שיש ניפוח מסוכן אך לא הזהירו מפניו. כשלונם של הפרש־נים ברחבי העולם משווע עוד יותר כאשר לוקחים בחשבון גם את העובדה, כי הם לא צפו מראש שמערכות המגן והכלים שסיגלה לעצמה המערכת הפיננסית הבינלאומית במרוצת השנים, כדי לע־צור את הסכנה, יתפרקו וייצאו מכלל שימוש כמעט לחלוטין כבר במיבחן הראשון.

ואכן, יובל שנים לאחר נצחון תורתו של קיינס בדבר הצורך בהכוונה מגבוה של הפעילות המוניטארית, יובל שנים לאחר הנה־חקותם של הבנקים המרכזיים במדינות המערב והתחיקה שנוע־דה להגן על המשקיע הקטן, שוב עומדים אנו אין־אונים מול ארועים שאין להם הסבר ומול סכנת האטה בפעילות הכלכלית העולמית.

הצד המוזר של פעילות הפרשנים הכלכליים בימי משבר אלה הוא, שאין הם מכים על חטא, חס וחלילה. להיפך, הם ממשיכים כאילו לא ארע דבר כשהם מסבירים, כל אחד מנקודת ראותו, את מה שהיה ומוכיחים באותות ובמופתים, שההתפתחות היתה בל־תי־נמנעת ואין כלל להעלות על הדעת, שיכול להיות אחרת.

למרבה הפלא, הקהל הצמא כל כך להסברים על מה שקרה בש־בועות האחרונים ורוצה לדעת כיצד קרה הדבר, שהגדולים והמ־תוחכמים, שלרשותם מחלקות מחקר ענפות ומחשבים משוכללים ביותר, הפסידו עשרות ומאות מיליוני דולרים ביותר אחד – סלח לפרשנים. היום, אפילו יותר מאשר מעבר, מראיינים את הפרשנים, מצטטים אותם ברדיו ובטלוויזיה ומפרסמים את ה"טורים" של־הם במקום נכבד בעתוני העולם.

ואם בלונדון, בניו־יורק, בוושינגטון ובטוקיו לא ירדה קרנם של הפרשנים הכלכליים, מה הפלא שגם אצלנו נהנים הפרשנים מאמון מלא. לא זו בלבד שאין באים אליהם בטענות על שלא צפו את מה שיקרה בוול סטריט", אלא אף סולחים להם על פירסום כותרות רעשניות, המדווחות על "אורות דולקים בלילה במשרד האוצר" ועל כך, ש"המשק ירד מן הפסים".

מעניין, שפרשנים, שמחאו בשעתו כף לפעלוליו של יורם ארי־דור, מתארים היום בצבעים שחורים את "מותה" של הצמיחה ואת חידוש בולמוס הצריכה, כשהם מנבאים, בוודאות גמורה כמעט, את הפיחות הקרוב של השקל. לזכותם של פרשנים אלה מתוצרת בית יש לומר, כאמור, שהם הולכים בדרכים הסלולות של עמית־הם בחו"ל וכי לא יבואו אליהם בטענות גם אם יתבדו. זאת ועוד: אצלנו, בניגוד למה שקורה בניו־יורק ובטוקיו, יש סיכוי, שמה שיאמרו הפרשנים הוא שיתגשם.

ראשית, אין ספק, שבמוקדם או במאוחר יתעורר אצלנו שוב הצורך בפיחות השקל. כל עוד קצב האינפלאציה בישראל עולה במאות אחוזים על קצב האינפלאציה במדינות אחרות, לא יהיה מנוס מהתאמת שער.

שנית – וזה אולי העיקר – במדינה קטנה בישראל מסוגלת קבוצה קטנה של פרשנים ליצור צפיות, המצדיקות את עצמן. כותרות בכמה עתונים יוצרות עצבנות ותוסס־רודאות. בכל העולם יורד שער הדולר ורק בשוק השחור שלנו הוא עולה. ההרגשה היא, שאם העצבנות שעוררו הפרשנים תגביר תאוצה לא יהיה לשר־האוצר מנוס מהכרזה על פיחות. אך אסור בהחלט להגיע למסקנה, שהפרשנים, המספרים לנו השכם והערב על "אווירת פיחות", יודעים משהו שאתה ואני לא יודעים. איש לא סיפר להם משהו שלא ידוע לכל, וגם העובדות, שעליהן הם מבססים את מסקנתם, שיהיה פיחות קרוב, לא מוכיחות דבר. אפשר בהחלט להעיד באותן עובדות כדי להסביר, שפיחות אינו רצוי בשלב זה.

כיוון שחלק הארי של היצוא הישראלי נמכר למדינות, שהמטב־בע שלהן התחזק באחרונה ולעומת זאת גם היבוא שלנו, כולל יבוא הדלק, נקוב בערכים דולריים, אפשר בקלות להגיע למסקנה, כי בשלב זה אין הפיחות רצוי ורק היציבות תעודד את ניצני הצמיחה בשנה הקרובה. מה גם, שהסיכוי להשיג הסכם נוסף עם ההסתדרות, בדבר עיקור תוספת היוקר דווקא בשנת בחירות, אינו גדול.

א'

שאול בן־חיים (קופנהאגן)

דנמארק בתפקיד "שארם א־שייח"

הסקאנדינאווים סולדים ממצבים דרמטיים. הם מגדים את אפיים הלאומי־קיבוצי. לגביהם גם קרי־אה להורדת סף המתח באיזור יכולה להתפרש כדר־מה. בדיוק כך פירשו את נאומו של מנהיג ברית־ה־מועצות, מיכאיל גורבאצ'וב, להנמכתה של רמת המתח הבטחוני בזירת הצפון, קריאה שהשמיע לא מכבר בנאום במורמאנסק.

ארצות סקאנדינאוויה הגיבו בזהירות, בעיקר חברות נאט"ו כדנמארק ונורווגיה. ההודעות הרשמיות היו בלתי־מחייבות. בקו־פנהאגן ראו את הדברים כחלק ממדיניות הקרמל כלפי המערב, כמתקשרים לדיאלוג המתפתח בין מוסקווה לוושינגטון.

לכאורה, צריכות היו כל מדינות הצפון לקבל ברצון את דברי גורבאצ'וב. הרי הסקאנדינאווים הירבו תמיד להטיף מוסר לעולם כולו על שאינו רודף שלום כמותם. אלא שהפעם נגע הדבר בציפור הנפש של ארצות הצפון. כי גורבאצ'וב מיקד את דבריו בגיזרה צרה ומסויימת. הוא דיבר רק על שכנותיה של ארצו, הגובלות בים הבאלטי. שם הוא רוצה בהסכם – הים הצפוני, שצוללות גרעיני־ות סובייטיות משייטות בו, לא הוזכר.

מנהיגי סקאנדינאוויה החשדנים הבחינו מיד, כי אפשר ומדובר כאן רק בנסיון סובייטי להפריד בין ארצות הצפון לבין שאר מדי־נות מערב־אירופה. אולי לתקוע טריז חדש בין צפון־אירופה למר־כזה, אחרי הטריז האמור לחצות בין אירופה כולה לארצות־הב־רית כתוצאה מהסכם הטילים החדש.

פקידים בכירים בקופנהאגן אמרו השבוע, כי מוסקווה מנסה עתה לצמצם את העימות בגיזרת הצפון ולהופכה לבעייה אזורית, במקום שתהיה חלק מן העימות היבשתי בין נאט"ו לברית ואר־שה. וזו בהחלט התפתחות דרמטית בלתי־רצויה להם. שאל פקיד בכיר במשרד־החוץ הדני: האם דרוש הסכם נפרד בין בריה"מ לסקאנדינאוויה בסוגיה הנדונה כבר שנים במסגרת שיחות וינה על צימצום נשק מאוזן והדדי בין המזרח למערב?

דנמארק בוודאי רגישה לכך. האם אין היא בבחינת "שארם א־שייח" של הצפון, הסוגרת על הים הבאלטי ומונעת בכך מן הצי הסובייטי להפליג באין מפריע לים הצפוני? וכיצד תוכל נורווגיה להתייחס להצעה, המתעלמת במפגיע מסכנת ניתוקן של דרכי האספקה של ארה"ב ובעלות־בריתה לנורווגיה בשעת צרה? הסק־אנדינאווים – ולצורך זה נכלול גם את שוודיה ופינלאנד הנייטרא־ליות – נחושים בדעתם, שאין הם רוצים להינתק משאר יבשת אירופה. בתחום הצבאי בוודאי נשען על קשר מערבי הדוק.

"אין כוח שלישי באירופה", פסק איש ממשל דני, הנימנה עם מעצבי מדיניות ארצו, "בלעדי ארה"ב אין אירופה יכולה להתגונן. כדאי לעודד את ארה"ב להמשיך בהתחייבותה לנאט"ו, כולל החזקת חייליה על אדמתה".

גם חבר ועדת הבטחון של הפרלמנט הדני תמים־דעים עם איש הממשל. "אין נאט"ו בלא אמריקה. עלינו לפעול למען אחדות מערב־אירופה, במיוחד בשעה זו. כך נעודד את ארה"ב להישאר עימנו. אנו מחזיקים את חיילי ארה"ב כבני ערובה לבטחוננו". בדיון האחרון של הוועדה הגרעינית של נאט"ו במונטריי, קליפור־ניה, לא התקשו שרי הבטחון של דנמארק ונורווגיה לתמוך בלב שלם בעמדה ששיבחה את אמריקה על ההסכם עם הסובייטים. הם הבטיחו לוושינגטון את כל התמיכה של נאט"ו למימוש מדי־ניות, שרק תמול־שלשום נראתה לאירופים כמסוכנת. בעיני הסק־אנדינאווים אין מדובר רק במהלך טאקטי; זוהי המהות של האי־נטרס האזורי. יש להבטיח, כי המו"מ בין מזרח למערב יוסיף לה־תנהל במישור הבריתות: נאט"ו נגד ברית וארשה. ולצורך זה צריך להבטיח את אחדות המעשה של האירופים.

אלא שבקופנהאגן אפשר היה השבוע לחוש, שהדנים מפוכחים דיים כדי לא לסמוך רק על נס האחדות. בהיותם עכשיו יושבי־ראש תורניים של הקהילה האירופית הם יתנסו יום־יום ושעה־שעה בקשיי האחדות הגדולים. אפילו תקציב משותף לשנה הב־אה לא הצליחו להעביר.

לכן הם חושבים גם על "קו הגנה משני", היכול לבוא מן "האי־חוד המערב־אירופי", אותה מסגרת של 7 מדינות (צרפת, בריטניה, גרמניה, איטליה, הולנד, בלגיה ולוקסמבורג), שקמה לפני הקהי־לה, נרדמה ורק באחרונה ניעורה לפעולה. אלא שדנמארק, כשאר מדינות הצפון, אינה שייכת למסגרת. הדרך היחידה להתקבל היא אם תוזמן להצטרף אליה. ודנמארק אכן מחזרת אחרי חברות "האיחוד", אולי יבוא יום ויתרצו.

בינתיים מעוניינות ממשלות הצפון להמשיך ולהחזיק בטילים קצרי־הטווח ובשאר מערכות הנשק, המעניקות להן את תחושת הבטחון הדרושה. ככלות הכל, סקאנדינאוויה חיה כבר שנים אחדות תחת רישומן של צוללות־נס סובייטיות, העושות כבתוך שלהן במימי שוודיה, ויש אומרים גם של דנמארק. לגבי תושבי הצפון השכן הגדול אינו הדוד הטוב מיכאיל כי אם דב מאיים.

מתי שמואלביץ

הוובל"ת

על אף הוויכוח הסוער סביב הוועידה הבינלאומית קל מאוד להיווכח, שקיימת נקודת מיפגש בין מח־ייבי הליכתנו לוועידה ושולליה והיא: גם המחזי־קים וגם השוללים אינם מאמינים, שוועידה כזו יכ־לה להתקיים על־פי התסריט שמציג שמעון פרס. קשה להאמין, שבריה"מ, סין, ארה"ב, בריטניה וצרפת יבואו לטקס הפתיחה, יברכו "שהחיינו" ומיד לאחר הרמת הכוסית יחזרו לארצותיהם וישאירו אותנו למו"מ ישיר עם ירדן ואולי גם עם סוריה ולבנון. על־פי ההגיון והשכל הישר היה צריך להסתיים הוויכוח בתוכנו בנקודה זו. מה טעם להתווכח על ועידה בלתי־אפשרית? אין כאן ויכוח על ביצה שלא נולדה. זהו ויכוח על ביצה שאינה יכולה להיוולד.

רעיון נפל זה, שתמציתו הוא ועידה בינלאומית בהשתתפות המעצמות, אבל ללא השתתפותן, מעסיק אותנו כבר למעלה מש־נה ויוסיף להעסיקנו עד נובמבר 1988, מועד הבחירות לכנסת ה־12. יש כאן חזרה על "תרגיל" מוצלח, שעשה המערך בבחירות לכנסת ה־8: אותן בחירות התקיימו בדצמבר 1973, מיד לאחר המחדל של מלחמת יום הכיפורים. נראה היה, שהפעם יוריד העם מן השלטון את האשמים במחדל, והנה הופיע קיסינג'ר והציע ועידת־שלום־בז'נבה. בעלי זכרון ועירנות פוליטית ודאי זוכרים את הכותרות השמנות במודעות המערך במלחמת הבחירות לכנסת ה־8: "או גח"ל (הליכוד) – או שלום"; "עליך להחליט גח"ל – או ז'נווה" התרגיל הצליח. למרות המחדל – שוב זכה המערך בבחירות. הוא נשאר בשלטון ארבע שנים נוספות, והשלום היה מאתנו והלאה. רק אחרי 4 שנים, כאשר העם הרגיש ש"גרוע יותר לא יכול להיות", בא המהפך ואחריו השלום עם מצרים.

במערך מאמינים, שהוויכוח סביב הוועידה הבינלאומית הבל־תי־אפשרית שוב ייצור את החלוקה ל"מפלגת שלום" ו"מפלגת מלחמה" והתכסיס יצליח כמו בבחירות לכנסת ה־8. האמנם?

כיוון שיימשך הוויכוח סביב הוועידה הבלתי־אפשרית עוד שנה, רצוי, למען החיסכון, לקרוא לוועידה זו בראשי תיבות: הוו־בל"ת. הצליל של מקדיקון זה מזכיר משהו, לא כן?

(הכותב שימש בעבר בתפקיד מנכ"ל משרד ראש הממשלה)

א'

הם מזילים דמעות ח

ה"פחד" מפני

והעשיות הבטחו

פינג פונג

שאלות לסופרת
שולמית לפיד
על הדרישה של משק חמת גדר לגנוז את ספרה החדש לילדים

הם מזילים דמעות תנין

אנשי חמת גדר, המגדלים תנינים לתצוגה לפני תיירים, טוענים שספרך "התנין מצרים" כולל "לשון הרע ושקר מפניע". הם דורשים ממך התנצלות, ומהוצאת 'כתר' – להפסיק את הפצת הספר. האם תעשו זאת?

כתבתי סיפור תמים: תנין תינוק עובר דרך המוביל הארצי עד שהוא מגיע לכיור של ילד תל־אביבי, והלה מגדל אותו בגרפסת. כשהתנין גדל, מעבירים אותו לספארי. לפי אותו היגיון, גם עיריית תל־אביב צריכה לדרוש ממני התנצלות כי התנין מטייל ברחובות העיר. וגם זה "שקר מפניע". בעצם, כל הספרות היא "שקר מפניע".

והם אינם מבחינים בין בדיה למציאות?

כנראה שלא, וזה מדהים.

אבל זה רציני. בית המשפט עלול לאסור את הפצת הספר.

קשה להניח שמישהו יכול להתייחס לכך ברצינות. הרי לפי האגדה על המלך מהמלין, העיר שורצת עכברים, ובאלסינור, שם שוכנת טירתו של המלך, מתהלכים רוחות רפאים. שקספיר מוציא את דיבת העיר רעה.

שולמית לפיד

בניו־יורק היתה אופנה לגדל אליגטורים קטנים, וכשאלה גדלו, השליכו אותם לביוב. אחר כך היו סיפורים שרשת הביוב של העיר שורצת תנינים. כאשר התחילו לגדל תנינים בחמת גדר, הזהירו את אנשי המשק מפני בריחה של תנינים אל רשת המוביל הארצי. אולי אנשי חמת גדר חשבו שהסיפור שלך אינו בדיה?

אולי הם יודעים על מה הם מדברים. אני מקווה שחמת גדר שפויה יותר מניו־יורק.

ואולי כל העניין הוא תרגיל ביחסי ציבור של חמת גדר?

אני חושבת שהם באמת מזילים דמעות תנין.

חיים נגיד

יוסף רום

ה"פחד" מפני התעשיות הבטחוניות

גנראל אייזנהואר, נשיא ארה"ב בשנים 1952־1960, קיצץ את תקציב הבטחון של ארצו לאחר ש"הוציאה" מהבוץ של מלחמת קוריאה. הקיצוץ כלל את ביטול תוכניות פיתוח הטילים הבין־יבשתיים ותוכניות החלל, בנימוק שתוכניות אלה אינן תורמות לבטחון.

המימשל בוושינגטון אימץ את הקונספציה של הרתעה, המבוססת על היתרון האמריקני בהפצצות אסטראטגיות בנשק גרעיני ממפציצי הענק B־36 ו־B־52. ואז נקבע, שכל השקעה בטילים ארוכי טווח ובטילים בחלל הוא מיותר ומהווה בזבוז כספים. ההכרזות של ראשי התעשיה הבטחונית של ארה"ב בזכות הקידום של טכנולוגיות חדישות של הטילים ארוכי הטווח לצורכי בטחון לאומי, זכו לנזיפה חריפה מפי הנשיא. הוא טען, שיותר מדי כוח מרוכז בידי התעשיה הבטחונית העסקית, ושהקואליציה שלה עם פיקוד הצבא מהווה קבוצת־לחץ, המאיימת על המישטר הדמוקראטי בארה"ב. ואז טבע את המושג "הקומפלקס הצבאי־תעשייתי" כגורם, המסכן את המישטר הנאור של ארה"ב. מושג זה נהפך מאז לדימוי למחרחרי מלחמה בחברה המערבית, שאילולא לחצם להגברת ההוצאות על מערכות נשק, יכלו אזרחי המערב להפנות יותר משאבים לרווחתם.

כבר נשכח הזעזוע שפקד את המערב זמן קצר לאחר התקפת אייזנהואר על "הקומפלקס התעשייתי־בטחוני", כאשר נשמעו ברמה צפצופי "הספוטניק" הסובייטי וקמה צעקה על הפיגור המדעי והטכנולוגי של ארה"ב. ואל מי פנה הנשיא בבקשה לסגור את הפער ולהדביק את הרוסים בחלל ובטילים בין־יבשתיים? – אל אותו "קומפלקס תעשייתי־בטחוני".

בוויכוח על ה"לביא" נטען, שיש לצמצם את התעשיה הבטחונית בישראל "למימדיה הטבעיים". היו שראו בקבלת ההחלטות על פיתוח ה"לביא" סמל להשתלטות ה"קומפלקס התעשייתי־בטחוני" על מקבלי ההחלטות בירושלים ולפיכך ראו בביטולו סימן לשבירת השדולה של התעשיה הבטחונית הגדולה. אפילו שר־הבטחון התלונן, שעליו להקדיש את זמנו היקר בחיפוש אחר שווקים ליצוא הבטחוני ומימון לפרוייקטים שיבטיחו תעסוקה לתעשיה, במקום לעסוק בענייני בטחון מובהקים. נראה, ששר־הבטחון אינו מודע לכך, שראש־ממשלת בריטניה, נשיא צרפת, שר־ההגנה האמריקני וראשי ממשלה ושרי בטחון במדינות התעשייתיות רואים בקידום היצוא הבטחוני ובהרחבת התעשיה הבטחונית אינטרס אסטראטגי וכלכלי מדרגה עליונה. מדינה קטנה יכולה לבנות צבא חזק ללא תעשיה בטחונית, במחיר של תלות מדינית וכלכלית. כך קרה ביחסינו עם ארה"ב. אך האם אין זה תפקיד הממשלה, ובמיוחד שר־הבטחון, להבטיח את עצמאותנו הבטחונית על־ידי הרחבת התעשיה הבטחונית, על מנת שתוכל לספק את מרכיביו העיקריים של ציוד הלחימה של צה"ל? ברור וידוע, שאין אפשרות למלא דרישה זו ללא יצוא בטחוני. ואז, צריכים גם שר־הבטחון וגם ראש־הממשלה להבין, שהגברת הייצור הבטחוני ויצואו הם אינטרס לאומי ושחובתם לפעול למימושו בארץ ובחו"ל.

בה־בעת מנצלים הכלכלנים, שמסיבות אידיאולוגיות רוצים למזער את התעשיה הבטחונית, כל הזדמנות לדרוש עדיפות לפיתוח התעשיה המתוחכמת האזרחית. בלהט הוויכוח נשכח, כי למפעלים ה"אזרחיים" יש קשיים רבים בתחרות בשוק העולמי. כלכלנים אלה מתעלמים מהעובדה, שמערכת הבטחון הישראלית מהווה שוק, השווה בגודלו למעצמה אירופית כמו בריטניה, צרפת וכו'. בה־בעת היוקרה של נצחונות צה"ל בקרבות הרבים נגד מיטב הציוד מתוצרת מעצמות־העל מקרינה על מערכות הנשק שלנו. לפיכך, מעדיפים צבאות רבים בעולם את תוצרתם של יצרני המערכות האלה. כך בנתה צרפת תעשיה אווירית מפוארת בנצלה את יוקרת ההצלחה של המיראז' בשורות צה"ל בשנות ה־60. וארה"ב מכרה מאות מטוסי F־16 ומערכות נשק אמריקני אחרות במיליארדי דולארים מאז נכנסו אלה לשימוש בצה"ל. יצוא הטיל "גבריאל" הכניס יותר מ־1.5 מיליארד דולאר. זו גם הדוגמה להפסד יתרון בטחוני־כלכלי, כאשר צה"ל עבר לטיל אמריקני והתעשיה הישראלית חדלה להיות המובילה בטילי ים־ים. האם לא הגיע הזמן להנהיג מדיניות בטחונית־כלכלית, שתבטיח את מירב התמורה לכלכלתנו?

מערכות נשק נמכרות בעולם במאות מיליארדי דולאר בשנה. אם ישראל תצליח לנגוס אפילו אחוזים בודדים משוק זה, יהיה בכך להזניק את הצמיחה הכלכלית, נוסף לתרומה הישירה לפוטנציאל ההתעצמות הבטחונית. קיימת התנגדות לבסס חלק ניכר מהיצוא הישראלי על מוצרים בטחוניים – שישראל תופיע כיצרנית וספקית של מערכות נשק בהיקף בין־לאומי. ראשית, ההסתייגות המוסרית – משיקולי המוסר והמסורת היהודיים אסור לישראל לעסוק במכירת נשק קטלני. שנית, השיקול ההסברתי – שישראל תאבד את תמיכת דעת־הקהל במדינות דמוקרטיות אם היא תזוהה כ"יצואנית נשק", במיוחד ללקוחות בעייתיים. אין לזלזל בנימוקים אלה. אבל עד שיגיע היום שבו "יגור זאב עם כבש" חייבת ישראל לקבוע קריטריונים מוסריים ליצוא נשק, כמקובל במדינות הדמוקרטיות הנאורות, העומדות בראש הלוחמים לזכויות האדם – כוונתי לצרפת, שבראשה עומד הנשיא הסוציאליסטי מיטראן, ולבריטניה של תאצ'ר.

"הלביא" שימש מיבחן למהות ולהיקף התעשיה הבטחונית בישראל. ההחלטה האומללה על הפסקת הפרוייקט היא מכה אנושה ליכולת לפתח תעשיה בטחונית גדולה ולקדם את העצמאות הכלכלית של ישראל. הצמיחה הכלכלית, שהרבה מדברים בה ומעט נעשה למימושה, תלויה בפיתוח הייצור והיצוא התעשייתי. לשם כך יש צורך לפתח פרוייקטים מובילים, כמו ה"לביא" באוויר, הצוללות בים וה"מרכבה" ביבשה. בנושאים, שצה"ל שותף לאיפיון, לפיתוח ולייצור, ויהיה המשתמש הראשון במערכות, ניתן יהיה למצוא שוקי יצוא. בתנאים כאלה אפשר גם לגייס כספים ממקורות פרטיים, שיתרמו להאצת הפיתוח והצמיחה הכלכלית.

(הכותב הוא פרופסור להנדסה אווירונאוטית וחתן פרס ישראל לטכנולוגיה, 1976)

מכתבים

"בכירים" מבהילים

בימים האחרונים מתפרסמות בעתונות ידיעות שונות ומשונות שמקורן "פקידים בכירים", או סתם "בכירים" באוצר, על ויכוחים בנושא פיחות־לא־פיחות ועל תוכניות לצמצום (אם לא ביטול) סובסידיות למיצרכים חיוניים ועל עקירת תוספת היוקר וכדומה באלה גזירות מגוזרות שונות.

מה מבקשים להשיג אותם "בכירים" בהפצת ידיעות באלה? האומנם אינם סובלים את היציבות ואת השקט במשק שהם רוצים ליצור בהלה? האומנם הם מבקשים לעודד את הציבור להיפטר מהשקל משום שאם לא יקנה היום ישלם מחר יותר בגלל פיחות? ואולי הם רוצים לעודד אותם איגודים מקצועיים מתגוררים נגד הסכם־השכר שנחתם בין ההסתדרות לבין הממשלה שיעמדו על תביעותיהם משום שאם לא ישיגו עכשיו בעתיד יהיה גרוע יותר?

מן הראוי שהממשלה בכללה ושר האוצר במיוחד ישימו קץ לשטפונות הדיבור העלולים רק "לחמם" את הציבור ואת המשק, "חימום" שאין לשער כלל את נזקיו ההרסניים.

יעקב שימשי, תל אביב

טעות בגילו של פאול פרידמן

בכתבה "ילדים קטנים שיודעים לשתוק" ("מעריב", 4.11.78), נאמר כי ליב אולמן קראה שיר שכתב ילד יהודי בן 9, פאול פרידמן, בעת קבלת תואר דוקטור כבוד מטעם אוניברסיטת חיפה.

הואיל ונתקלתי כבר מספר פעמים בסברה מוטעית זו ברצוני להעיר: פאול ואני היינו ידידים, בני אותו גיל (ילידי שנת 1921). שנינו גורשנו מפראג לגיטו טרזיינשטאט בשנת 1942, בהיותנו בני 21. באותה שנה כתב פאול את שירו הידוע "אין פרפרים פה", שאותו, כך אני מניח, קראה הגב' אולמן במעמד קבלת התואר. פאול ואני גורשנו באותו טרנספורט מטרזיינשטאט לאושוויץ, בסוף ספטמבר 1944. היינו בני 23.

אני ניצלתי והוא שולח ע"י מנגלה ישר לתאי הגזים. אחרי המלחמה, ביוני 1945 מסרה לי אחותו, אווה, מספר שירים בכתב ידו וביקשה ממני שאדאג לכך שיגיעו ארצה. היא ידעה על כוונתי לעלות. תירגמתי אותם מצ'כית לעברית ובבואי ארצה מסרתי אותם, ב־1947 או 1948, למוסד שקדם ל"יד ושם". בין השירים האלה "אין פרפרים פה" הוא הידוע ביותר.

ובכן, פאול פרידמן לא היה באותה תקופה ילד, אלא בחור בשנות ה־20 לחייו. הוא אף נישא בשנת 1943 או 1944 בגיטו.

הוא היה חבר נאמן, יהודי וציוני גאה.

שלמה שמידט, ירושלים

ראש־העין האמיתית

ראש־העין, זו הנמצאת באיזור המרכז על מפת ארץ־ישראל, לא שדים ולא רוחות, אלא אווירה חמה וסימפטית, וטוב מראה עיניים ממקרא "סקופים".

בכל זאת, כדי לא לגרום עיוות במחשבתם של קוראים שלא הזדמנו או יזדמנו לבקר בישובנו, הרי לכם מקצת מתחושותינו כתושבי המקום:

א. אנו תמהים מדוע מוצאים בנו אובייקט סקופי חוזר, להציג את דימויים של אלפי קוראים במדינה?!

ב. אנו שמחים שעורך עתון "מעריב", פתח לפנינו את ההזדמנות "להרגיע" את הקוראים, ולהאיר מעט את ראש־העין האמיתית.

לחיות בראש־העין פירושה: להנות מנוף הנשקף אל שפלת־החוף, מאוויר־צח ומשלווה. כמו כן, ראש־העין כיישוב מתפתח, נותנת את מרבית השירותים אשר כוללים תרבות וקידמה טכנולוגית, לרווחת התושבים.

הפוטנציאל האדיר להתפתחות ביישוב, וחיי החברה התוססים והנעימים בו, מהווים לנו מקור גאווה ואמונה כי לישוב יצטרפו בקרוב, תושבים נוספים.

40 חתימות של תושבי ראש־העין

לחיי האניות שבדרך

לרגל חגיגות 40 שנה למדינה בנמל חיפה, בהשתתפות נשיא המדינה, שרים ויו"ר הכנסת, נאמרו דברים מבלי לציין, שהיו גם אחרים שהקדימו את מפקדת "ההגנה" במלאכת הקודש: עליית ההצלה של תנועת ז'בוטינסקי – תנועת אף־על־פי. אף בפרסומים בכתב, בהן הועלו ופורטו שמות של האניות, גם שלנו, לא צויין, כי אלה אניות מעפילים מטעם בית"ר ואצ"ל.

עלתה הצעה לערוך מפגן כוח לאומי מאוחד, דווקא בפרוס חגיגות 40 שנה למדינה ודווקא בתחום העליה וההעפלה למולדת. פנינו לנציגי הוועדה המארגנת, גם ל"הגנה" ונציגי הרשויות הממלכתיות. מטעם "ההגנה" נתקבל סירוב. כך היה גם ביחס לאירוע משותף ל־40 שנות תנועת המרי. ואז כמובן, גם נציגי הרשויות נמנעו לערוך אירוע ממלכתי משותף החל מ"ההגנה", פלמ"ח, "המוסד לעליה ב'", בית"ר, אצ"ל ואף גורמים אחרים. לפיכך, הוחלט לערוך מצעד מעפילים מתנועת אף־על־פי בחופה של נתניה שנועד להיערך בחול־המועד סוכות. רק מתוך יחס כבוד ולפי בקשתו של שר החינוך וסגן רוה"מ מר נבון נעתרנו לבקשה לדחותו לחול־המועד פסח הקרוב.

ההעפלה החלה למעשה ביבשה דרך מטולה ומשמר־הירדן, בגליל, עוד בשנות ה־30 המוקדמות כשאנשי פלוגות הגיוס לבית"ר בגליל עוסקים במלאכת הקודש של קבלתם וקליטתם.

אחה"כ התחילו להגיע לחופי הארץ אניות קטנות עם ראשוני מעפילי תנועת אף־על־פי ועליהם רק כמה מאות עולים. בהדרגה הלך מספרם ועלה.

את המעפילים קלטו בנהריה, זכרון־יעקב, טנטורה, הרצליה ובעיקר בנתניה. כל זה התרחש עוד לפני פרוץ מלחמת העולם השניה.

גם במלחמת העולם ובמהלכה הפליגו אניות מלאות ניצולים משואת אירופה ונתקבלו באהבה ובמסירות נפש ע"י כוחות האצ"ל בחופי ישראל, תוך מאבק גלוי בשלטונות הבריטיים.

במרוצת העשור הראשון 1934־1944 הגיעו כ־52 אניות ובהן כ־13,000 מעפילים. כולם הורדו ונקלטו בחופי הארץ.

משה ששון, תל־אביב

שבוי בקונספציה

ד"ר יוחנן בדר הוא פובליציסט עתיר נסיון, אך שבוי בקונספציה שמתכנתת את קו־מחשבתו לנתיב אחד ויחיד צר ביותר, שיכול להובילנו לאסונות נוספים ("מעריב", 18.10.87).

בבואו לעשות הקבלה בין הרג המחבלים ברצועת־עזה, לבין הריגתו של איש שב"כ, ויקטור ארג'אן ז"ל, שואל בדר את נערינו התיכוניסטים, האם הם מוקירים או מתעבים את אחד הצדדים הנהרגים?

תלמידינו אינם מכירים מקרוב לא את השב"כ ולא את הפלשתינאים הנלחמים בנו. אין כאן שאלה של הזדהות או סימפטיה, אלא ניתוח האירועים והסיטואציות בהן אנו חיים.

את אותה הקבלה ניתן היה לעשות בסיטואציות היסטוריות שונות ובעמים אחרים, ביניהם היו מעורבים גם יהודים, שלחמו כנגד השלטון הדיכוני שלהם ומקובלים עלינו כגיבורים וכקדושים (מאבק נגד שלטון רומי, המאבק באלז'יריה, מאבק הכושים בדרא"פ וכו'...)

האם כל התנגדות של נוער ומבוגרים למימשל ולשלטון שאינם מקובלים עליהם, היא בבחינת בגידה, מאבק לא לגיטימי או אובדן הערכים?

שלטוננו מעבר לקו הירוק מחייב אותנו לדרכי שליטה, שההומאניזם הצרוף והצדק האנושי מהם והלאה. הפתרון היחיד למניעת טראגדיות נוספות כמותו של תושב באר־שבע, הוא פתרון מדיני ולא בכוח הנשק. בוודאי שהתלמידים מבכים את מותו של ויקטור ארג'אן, אך מעשיהם אינו סותר את אבלם.

מירן להב, תל־אביב

שותפויות בין יהודים לערבים

משה עמירב מעלה רעיונות שונים, באשר להסדרים במזרח התיכון שיאפשרו "שותפויות" שונות בין יהודים לערבים ("מעריב", כ"א בתשרי).

ברצוני להתייחס לשתי נקודות בלבד.

א. הוא מדבר על ארץ ישראל ההיסטורית המשתרעת על למעלה מ־100,000 קמ"ר. הממלכה האשמית בלבד גדולה כ־91,000 קמ"ר. מדינת ישראל עד מלחמת ששת הימים גדולה 20,700 קמ"ר. ואילו יהודה ושומרון – 5,600 קמ"ר. דהיינו, "כבשת הרש" היא כרבע משטחה של כל מדינת ישראל. ואם הוא מציע "שותפויות", למה לא גם על הגליל? שהוא קטן יותר, או בוואדי ערה, בצפון הנגב, ביפו או בחיפה־עכו, ובמקומות נוספים.

או שאלה אחרת: אם אכן ממלכת ירדן היתה מוכנה להסכם כלשהו, אולי היתה מוותרת על אותם 5,600 קמ"ר בליל: שהרי יש לה 91,000 קמ"ר גם בלעדיהן.

ב. הצעתו ל"שלטון לאומי" ביהודה ושומרון, של הערבים דווקא, שונה מהמצב הקיים בפועל כיום, רק במתן גושפנקא לאומית – דגל, הימנון, מטבע, בולים – למציאות הקיימת. אי־אפשר להבין למה מתן גושפנקא כזאת תפתור את הבעייה הדמוגרפית – יפסיקו ללדת שם; או את השאיפה לפשרה טריטוריאלית ותביא שלום ולבטחון לארמיו?

מאיר גרוס, בית אל

זכאי לכותרת

בקשר לפירסום ב"מעריב", 20.10.87, על ניתוח ילד באסף הרופא הנני מבקש להעיר: הפירסום הנ"ל אינו מדויק מבחינה עובדתית וגם בניגוד להוראות האתיקה של פירסום אישי של רופאים.

בכותרת נאמר, שהניתוח בוצע על ידי ד"ר יצחק וינוגרד כשהעובדות הן שכל השלבים הקריטיים של הניתוח בוצעו בידי ד"ר יגאל קם.

אמנם מצויין בכתבה, שהניתוח בוצע בהדרכתו של ד"ר יגאל קם. אך כידוע, עם ישראל לא קורא תוכן אלא כותרות, ולכן נעשה בהחלט עוול לד"ר יגאל קם. ואם בכלל להזכיר שמות רופאים בכותרת הרי שד"ר קם היה הזכאי לכך.

בקשר לציון נדירות הניתוח, נכון שלא בוצעו ניתוחים רבים כאלה בארץ וזה הניתוח הראשון באסף הרופא. אבל בוצעו מספר מקרים כאלה, ביניהם מקרה אחד לפני כשנה על ידי ד"ר קם בחיפה, וניתוחים אלה מבוצעים במרכזים רבים בחו"ל בצורה שוטפת.

ברצוני להבהיר שהכותרת המציינת את ד"ר יצחק וינוגרד גרמה לעגמת נפש רבה גם למרסדו, ובמיוחד לד"ר יצחק וינוגרד.

ד"ר ב. וזן,
מנהל בית החולים, אסף הרופא

הבהרה

בידיעה שנתפרסמה בעתוננו ב־29 באוקטובר דווח על מסקנותיו של הוועד המנהל הציבורי של פסטיוואל עכו. יו"ר הנהלת הפסטיוואל הד"ר אליעזר כרכוס, היפנה את תשומת לבנו שהוועד המנהל האמור עדיין לא קיים כל ישיבת סיכום שכזו. סרפרנו מאיר הראובני, שדיווח על הישיבה, מתקן שישיבת הסיכום היתה של הוועד מטעם עיריית עכו, שדן בנושא.

"את" – נובמבר 87', כולל: "אתה" (מגזין לגבר) ו"צ'ופר" (עתון לילדים)

ועוד: **יופי:** קולאגן – פטנט חדש למחיקת קמטים • **כריתת־שד:** עורכת־דין מנהריה חושפת בספר את חוויותיה • **ראיון:** פרופ' רות גביזון מספרת על החלטתה ללדת ילד ללא נשואין • **בישול:** רות סירקים מציעה מתכונים לאוכל בריא • **אופנה:** סגנון הקולג' ל־1988 ומשבצות לחורף • **שרשים:** צאצאי האנוסים בפורטוגל • **מין:** פרק מספר חדש של ד"ר רות וסטהיימר • **דיוקן:** דורי בן זאב • **קוסמטיקה:** מסכות לפנים ולגוף

אופנה: תמי פרנקל מציגה את מראה הקולג' ל־1988

אני קוראת את

"את" – הירחון לאשה ולמשפחה (כולל "אתה" ו"צ'ופר")

נובמבר '87

هكذا من الاصل

مكنز من الاجل

מעריב

מלחמת הצהרות ברשות השידור אחרי שפורת פרסם הצעה סודית לחיסול הסכסוך

עתירה לבג"ץ נגד רשות השידור והעתונאים: רוצים תמורה בעד האגרה - חזרו לשדר

מאת אילנה באום, ברוך מאירי ורפאל מן

ברשות השידור מתחממות הרוחות לקראת אסיפת העתונאים שתתקיים היום בעשר וחצי בבקר. שני הצדדים מקציניס עמדות ודוחים הצעות שהעלו.

הפגישה בין נציגי השובתים למנכ"ל הרשות אורי פורת והסמנכ"ל לענייני כח אדם עמרם עמר נגמרה בפיצוץ. "זו התוצאה הכי גדולה לה הייתי עד בעת ניהול משא ומתן". כך מכנה יו"ר האיגוד הארצי של עתונאי ישראל אמנון נדב את ההודעה מאמש של הנהלת רשות השידור.

בהודעה זו נמסר כי בנוסף לתוכנית הפשרה אותה הגישה ההנהלה, הציע פורת לעובדים קיצורי פז"ם לדרגות. פורת אמר לנציגי האיגוד כי סעיף זה סודי ואסור שידלוף. אולם, בהודעה לעתונות נמסרה ההצעה. "חשוב לי שהעובדים ידעו מה עושים נציגיהם. קיצור הפז"ם בא כמחווה של רצון טוב וכחלק מהצעה להסכם לתקופה בת 3 שנים. הוועד נטל מחווה זו והפך אותה לתביעה חדשה", טוען פורת.

מנהל חטיבת האומר ברדיו יצחק אלון כינס אתמול במשרדו את כל מנהלי החטיבות ברשות השידור בעקבות הטענות שמנהלי החטיבות מפרים שביתה. בפגישה הובעה הערכה כי היום תחליט אסיפת העובדים לשוב לעבודה. הוצע לדרוש בנושא הצבעה חשאית. הרושם הכללי הוא כי רוב מנהלי החטיבות שוללים את השביתה.

● שופט בית משפט העליון, אהרון ברק, יחליט היום על גורל העתירה שהוגשה אתמול נגד רשות השידור ואגודת העתונאים, בשל השביתה בטלוויזיה וברדיו.

את העתירה הגיש עו"ד יהודה גרניט מת"א באמצעות עו"ד שמעון שובר ורפי שדמי – אף הם מת"א. עורכי הדין מבקשים גם צו ביניים אשר יחייב את רשות השידור לשדר לאלתר; עד להכרעה.

עו"ד גרניט משלם את האגרה משלם. לפיכך הוא סבור כי מגיעה לו תמורה. אני, הוא מציין בעתירתו, ממשיך להיפגע מאי הפעלת שידורי הטלוויזיה והרדיו.

● הממשלה לא עסקה גם אתמול בשביתה ברשות השידור, אלא רק בשאלת שינוי מבנה מוסדות הרשות. נבון קבל על שח"כים מהקואליציה תובעים תיקונים מפליגים בהצעת החוק שאושרה.

'נכנסתי לבי"ח לניתוח פרוסטטה אחת ויצאתי חרש בשתי אוזניים'

מאת דוד זוהר

תושב עכו, א.א. בן 65, שעבר ניתוח פרוסטטה בבית החולים הממשלתי בנהריה, הפך כתוצאה מהניתוח לחרש בשתי אוזניו.

כך נטען בתביעת פיצויים שהגיש האיש נגד בית החולים. התביעה הוגשה לבית המשפט המחוזי בחיפה, באמצעות משרד עורכי הדין גודי את סרבול.

התובע, ששימש כמנהל אולם משודקים, טוען כי לפני הניתוח היה אדם בריא וללא מגבלות, פרט למקרה הפרוסטטה (בלוטת הערמונית). הניתוח, שנערך ביוני 1980, אמור היה להיות קל ותוך ימים ספורים אמור היה להשתחרר מבית החולים. אלא שלאחר הניתוח, התפתחה אצלו הרעלת מים שגרמה לו לבצקת בריאות ובמוח. הוא איבד את הכרתו למשך מספר ימים. כאשר שבה אליו, החלה ירידה בשמיעתו. תוך זמן קצר חלה התדרדרות מהירה בשמיעה והוא נהיה חרש לחלוטין. לדבריו, מאז הניתוח הפך לשבר כלי ואין הוא יכול עוד לעבוד ולהשתכר.

בתביעה הוא מייחס רשלנות רפואית לבית החולים בנימוק שרופאיו לא טיפלו בו במיומנות ובמהלך הניתוח פגעו בכלי דם שיצר דימום.

חובבי החשיש פשטו על חופי תל־אביב

מאת ברוך נאה

משטרת ת"א ועשרות חובבי חשיש סורקים מאז אתמול אחה"צ את חופי העיר במטרה למצוא אבובי חשיש. בסך הכל נמצאו אתמול בחופי תל־אביב כ־140 ק"ג חשיש. מניחים שהיום יימצאו אבובים נוספים.

מוצא האבוב הראשון היה אלוף ישראל בלישה אמיר אוד (22): "יצאתי בצהריים מהמרינה לאימון. ליד ספינתו של אייבי נתן, ראיתי אבוב שחור גדול של משאית צף במים. העליתי אותו על הגלשן וגיליתי שהוא מלא שקיות בד עטופות ניילון וכתוב עליהן בערבית". כשעה לאחר מכן, הגיעה מהים ספינת לימוד שייט שגם היא מצאה אבוב חשיש דומה.

סירות המשטרה שיצאו אל הים הסוער אחה"צ הצליחו עד החשכה למשות עוד שני אבובים.

אמיר אוד (מימין) בחברת שוטרי מרחב הירקון וסוליות החשיש צילום: הנס אנגלסמן

תלמידים בתיכון חדש: בכל בית ספר מעשנים חשיש מכתה ט' עד י"ב

מאת שרה פרידמן

תיכון חדש, אתמול, לאחר ההודעה על המעצר. מבוכה בצוות המורים. סקרנות ומעט מתח בין התלמידים. "הסיפור הזה נפל עלינו כמו רעם ביום בהיר", אומר דוד שמעוני, מנהל בית הספר על מעצר מורה מצוות בית הספר באשמת סחר בסמים.

הנהלת בית הספר עדיין לא שוחחה עם התלמידים על הארוע. דוד שמעוני אומר כי המורה, אסתר זאורנוויל, עבדה כמורה יועצת לחינוך מיוחד. "היה לה מגע רק עם ילדים בודדים, כך שלא כל הילדים יודעים את שמה. היא גם מורה חדשה. בכל זאת, אין מתכוונים לעבור לסדר היום.

רות גורדון, מנהלת החטיבה העליונה בבית הספר ומורה בכיתה י"א, טוענת כי התלמידים לא כל כך מעוניינים לדעת מה קרה. רמי ומשה, תלמידי כיתה ח', ידעו הכל. הם מחזיקים עתון, מעודכנים בפרטי הפרטים. "בעל הקיוסק סיפר לתלמידים מה קרה. בכיתה לא אמרו לנו כלום", אומר רמי. חמור בעיניהם שמורה תעשן סמים, אבל אם תלמידים מעשנים, מדוע שמורה לא תעשה את זה? יצויין כי המורה אינה מודה בחשדות המיוחסים לה. "אבל שיידעו כולם שבכל בית ספר תלמידים מעשנים חשיש. תלמידי י"ב וי"א ואפילו בט'. כאן ניסו לסגור גדרות וזה לא כל כך עזר".

מנהל בית הספר דוד שמעוני ורות גורדון, תמהים על התנהגות המשטרה. "אפשר היה לצפות שהמשטרה תודיע לנו על הנושא, תתריע בפנינו על החשדות, תשאל שאלות. הם לא פנו אלינו כלל".

תוכן הגליון

חדשות	חלק א'
בארץ	עמ' 6–7–9
בעולם	עמ' 4–5
דעות	
מאמרים מאת יובל אליצור, שאול ברחיים (קופנהאגן), משה ז'ק, יוסף רום	
מתי שמואלביץ	עמ' 10–11
יומן מעריב	עמ' 10
הרצוג בארה"ב על תנאי לעתונאים	
סמים	עמ' 10
מכתבי קוראים	עמ' 11
מקומי	עמ' 8
פינג־פונג	עמ' 11
מעריב כלכלה	**חלק ב'**
אשנב לבורסה	עמ' 2
טבלות הבורסה	עמ' 3
מחלקת עסקים	עמ' 1
שערי מטבע חוץ	עמ' 4
מעריב פנאי	**חלק ב'**
אנשים	עמ' 7
הורוסקופ יומי	עמ' 7
ערב ערב	עמ' 10
פנאי פלוס	עמ' 6
מודיעין	**חלק ב' עמ' 11**
חירום: משטרה, מכבי־אש, מד"א; לוח הצגות בקולנוע; מזג האוויר בארץ ובחו"ל; משדרי הרדיו והטלוויזיה; עזרה נפשית; רכבות ומטוסים; תורנות בתי מרקחת	
מעריב ספורט	**חלק ג'**
בעקבות המחזור	עמ' 3
כדורגל בארץ ובאירופה	עמ' 2
כדורסל	עמ' 4
לקט ספורט	עמ' 4
נבחרת ישראל באירלנד	עמ' 1
לוח מעריב	**חלק ג'–ד'**
קריה, הצעות עבודה	חלק ג'
נדל"ן	חלק ג'–ד'
עסקים, מכוניות, מכירה ושירותים, שידוכים, לוחות ירושלים, חיפה וערים אחרות	חלק ד'

בקו הבריאות

לשכת דובר קופת חולים הכללית והאגף הרפואי עורכים

קו פתוח לבריאות הציבור

בנושא:

בעיות שינה

אצל ילדים ומבוגרים. חוסר יכולת להרדם, הפרעות בשינה, יקיצות רבות.

צוות מומחים ישיב טלפונית לפניות הציבור במבצע מיוחד, שיערך, ביום שלישי 10.11.87 בין השעות 16.00-19.00

פרופ' נתן גדות - בי"ח בילינסון
פרופ' פרץ לביא - הפקולטה לרפואה - הטכניון
ד"ר קרלוס גורדון - בי"ח בילינסון
ד"ר אריה אוקסנברג - בי"ח לוינשטיין

טלפון: 03-433500

שלך לבריאות! קופת חולים — ההסתדרות הכללית של העובדים בארץ ישראל

משרד העבודה והרווחה
האגף לתעסוקת נשים

טבלת שכר לימוד במעונות יום לחודש נובמבר 87' שנה"ל תשמ"ח

דרגה	הכנסה לנפש לחודש מרץ 87' (בש"ח)	מעונות וילדים: השתתפות הורים (בש"ח)	מעונות וילדים: השתתפות מע"ר (בש"ח)	תינוקות: השתתפות הורים (בש"ח)	תינוקות: השתתפות מע"ר (בש"ח)
1.*	עד 140	26	155	32	200
2.*	140.01 – 224	38	143	49	183
3.	224.01–309	64	117	81	151
4.	309.01–345	80	101	103	129
5.	354.01–381	96	85	123	109
6.	381.01–417	110	71	141	91
7.	417.01 –453	127	54	163	69
8.	453.01 –489	144	37	184	48
9.	489.01–525	158	23	202	30
10.	525.01–561	173	8	220	12
11.	561.01–631	181	–	232	–
12.	631.01–701	181	–	232	–
13.	701–800	201	–	258	–
14.	801–900	201	–	283	–
15.	מעל 901	201	–	309	–

* דרגות 1 ו־2 מיועדות לילדים המופנים ע"י לשכות הרווחה.

שר העבודה והרווחה

היתר להעלאת מחירים במעונות־יום

לפי חוק יציבות מחירים במצרכים ובשירותים (הוראת שעה) התשמ"ו—1985

בתוקף סמכותנו לפי סעיף 7 לחוק יציבות מחירים במצרכים ובשירותים (הוראת שעה), התשמ"ו – 1985¹, אנו קובעים כי מותר להעלות את מחירי שכר הלימוד במעונות־יום ובמשפחתונים בשיעור של עד 8% מעל המחיר הקובע, ובלבד שהתעריף המירבי, לאחר העלאת עפ"י היתר זה יהיה:

	דרגה	ילדים	תינוקות
מעונות יום	1—12	181 ש"ח	232 ש"ח
מעונות יום	13	201 ש"ח	258 ש"ח
מעונות יום	14	201 ש"ח	283 ש"ח
מעונות יום	15	201 ש"ח	309 ש"ח
משפחתונים	כל הדרגות	229 ש"ח	229 ש"ח

תחילתו של צו זה ביום ט' בחשון התשמ"ח (1 בנובמבר 1987).

משה קצב, שר העבודה והרווחה — משה ניסים, שר האוצר

1. ס"ח התשמ"ו עמ' 2.

התנצלות

בחודשים האחרונים הפיצה דינה רכס – הוצאה לאור, חוברת בשם: "סיכום המאמר לשון עתיקה במציאות חדשה" מאת פרופ' זאב בן חיים.

הנוסח הנ"ל מטעה, שכן לא נעשה הסיכום הנ"ל ע"י פרופ' בן חיים, לא על דעתו ואף לא בהסכמתו.

ההוצאה לאור מתנצלת על עוגמת־הנפש שנגרמה לפרופ' בן חיים בשל הפרסום המטעה.

דינה רכס — הוצאה לאור

קוביה ישראלית

קונסטרוקציה עם מגרות נשלפות על מובילים טלסקופים להתקנה בארונות וחדרי ארונות

פ.מ.ד. בע"מ
תל־אביב, רח' ירמיהו 8-6
טל. 441461 • 03-458050

חברת טבריה קלאב הוטל בע"מ (בפירוק)
(להלן: "החברה")

הודעה

לרוכשי יחידות נופש שבועיות מהחברה (להלן: "הרוכשים") שהגישו במועד שנקבע בהסדר הנושים לרוכשים (להלן: "ההסדר") בקשות להצטרף להסדר.

בית המשפט המחוזי בתל־אביב, כב' השופט י. לוים, החליט שרוכשים שטרם השלימו מילוי התחייבויותיהם על פי ההסדר יחויבו בתשלום השתתפות בהוצאות פירוק החברה בסכומים המפורטים להלן:

1. רוכשים שישלימו מילוי התחייבויותיהם על פי ההסדר במהלך חודש נובמבר 1987 – סך השווה ל־.–100 $.
2. רוכשים שישלימו מילוי התחייבויותיהם על פי ההסדר במהלך חודש דצמבר 1987 – סך השווה ל־.–150 $.

רוכשים שלא ישלימו מילוי התחייבויותיהם על פי ההסדר עד סוף חודש דצמבר – 1987 – תדחינה בקשותיהם להצטרף להסכם.

בנימין קריתי, עו"ד
בתפקידו כמפרק של חברת טבריה קלאב הוטל בע"מ
(בפירוק)

עצורו!
חפש את המטמון בביתך

האם חשבת כי בביתך מונחים פריטים בעלי ערך שאינך מודע לשוויים?!

אם ברשותך תשמישי קדושה, ספרים וכתבי־יד יהודיים עתיקים וכל פריט בעל תוכן יהודי עתיק, אספן גדול מחו"ל מוכן לרכשם במחירים מפתיעים. טלפון 03-795061.

"מעריב לנוער" – הצעד הנבון בכיוון הנבון

אחוזת הזקלאי
ראש פינה
מעוניינים בשתילי הדסים
טלפון 06-935664
בערב 06-961687

מרכז ההסברה — מכון ויצמן למדע — יד חיים וייצמן

טקס האזכרה הממלכתי לנשיא הראשון של מדינת ישראל חיים וייצמן

במלאת שלושים וחמש שנים לפטירתו

ייערך ביום רביעי, י"ט בחשון התשמ"ח (11.11.87), בשעה 10.00, באחוזת וייצמן, ברחובות.

★ הכניסה לטקס דרך השער הראשי של מכון וייצמן
★ הזמנות ניתן לקבל במרכז ההסברה, רח' ארניה אוסוולדו 21 א', הקריה תל אביב, טל' 03-216040.

ההסתדרות הכללית של העובדים בארץ־ישראל
מועצת פועלי ירושלים
המחלקה לתרבות

כנס בוגרי "במתנו" בירושלים

תיאטרון הנוער העובד בירושלים בהנהלתו של א.א. אנסקי.

בקרוב יתקיים בירושלים כנס בוגרי "במתנו".

חניכי הנוער העובד והלומד בירושלים שהשתתפו בפעולות התיאטרון, מתבקשים להתקשר בהקדם עם המחלקה לתרבות במועצת פועלי ירושלים, טלפונים: 207214 לרינה או 207273 לענת, לקבלת פרטים והזמנות לאירוע.

בברכה
שמעון צוריאלי
מנהל המחלקה לתרבות

BUCAREST
הרומנית הטובה ביותר

בילוי בלתי נשכח
ערב ערב עם להקה צוענית
שדרות ח"ן 52, ת"א

חדש! ארוחות עסקיות 17.50 ש"ח בלבד

מודעות משפחתיות מתקבלות יום יום עד חצות (24.00)
בבית מעריב, רח' קרליבך 2, תל־אביב ובטל' 03-439111

מחלקת עסקים

משהו עלול להשתמש בקו שלך

קשיים בטיב השירות

חלק ב' / יום שני, י"ז בחשון תשמ"ח, 9.11.87

מעריב פנא' — עמ' 6—7—10

ירידה של 6.7 אחוזים חלה ביצוא התעשייתי בחודש אוקטובר

בהשוואה לאוקטובר אשתקד ■ בעשרת החודשים הראשונים של השנה עלה היצוא התעשייתי ב־13% בהשוואה לתקופה המקבילה אשתקד ובהתחשב בירידת הדולר ■ זו עליה ריאלית של כ־6%

מאת יצחק דיש

היצוא התעשייתי, ללא יהלומים, ירד בחודש אוקטובר ב־6.7 אחוזים בהשוואה לחודש אוקטובר שעבר. יצוא התעשיה, ללא יהלומים, הסתכם באוקטובר ב־369.3 מיליון דולר, לעומת 395.7 מיליון דולר באוקטובר שעבר.

בעשרת החודשים הראשונים של השנה עלה היצוא התעשייתי ב־13 אחוז בהשוואה ליצוא בתקופה המקבילה אשתקד ובהתחשב בירידת ערך הדולר. זוהי עליה ריאלית של כ־6 אחוזים.

במשרד התעשיה והמסחר אמרו אתמול כי נתוני היצוא באוקטובר אינם מעודדים, אך אין להסיק מסקנות מהתרחשות של חודש אחד. דובר המשרד התייחס לסיכום של עשרת החודשים הראשונים השנה ואמר כי העליה ביצוא התעשייתי בשנת 1987 היא בעיקרה פועל יוצא של התפתחות היצוא לשוק האירופי, בעוד שבענפים הקשורים לגוש הדולרי יש דפיון, שבא על רקע ההתפתחויות האחרונות בשווקים הפיננסים הבינלאומיים.

משרד התעשיה והמסחר רואה בדאגה את השלכות ההתפתחויות הפיננסיות הבינלאומיות על היצוא לגוש הדולר. המשרד מחייב פעילות הנשענת על שני יסודות:

- שמירה על רווחיות היצוא הממוצעת ברמה סבירה.
- פיתוח תשתית מתאימה בתחומי שיווק ומחקר ופיתוח, אשר תאפשר לתעשיה לייצר מיגוון מתאים של מוצרים לשווקים הכדאיים.

ירידת היצוא התעשייתי באוקטובר השפעה בין השאר מהשיבושים בנמלים.

הגרעון המסחרי גדל בינואר־אוקטובר ב־40%

מאת שרגא מקל

הגרעון המסחרי של ישראל גדל ב־10 החודשים הראשונים של השנה ב־800 מיליון דולר בקירוב, שהם 40% לעומת התקופה המקבילה אשתקד, והסתכם ב־2.73 מיליארד דולר.

העליה בגרעון נובעת מגידול בסך 1.7 מיליארד דולר שחל ביבוא (עליה של 22%), אשר קוזזה בגידול של 900 מיליון דולר ביצוא (16%). הלשכה המרכזית לסטטיסטיקה מסרה כי עם זאת השתפר המאזן המסחרי ב־3% בארבעת החודשים שחלפו לעומת המחצית הראשונה של השנה, אך הוא עדיין גבוה ב־13% בהשוואה לחצי השני של 1986.

שרון: "סירוב האוצר לבצע את הצעותי להבטחת ריווחיות היצוא ידחוף לפיתרונות שיזיקו ליציבות המשק"

מתנגד לפיחות השקל, כיוון שהוא עלול לערער את היציבות ■ "יש לסייע ליצוא לגוש הדולר, כדי למנוע נטישת שווקים, שקשה יהיה לחזור אליהם"

מאת יצחק דיש

"אני מתנגד לפיחות, כיוון שהוא עלול לערער את היציבות במשק. אך סירוב האוצר לבצע את הצעותי להבטחת ריווחיות היצוא, משמעותו דחיפת המערכת לפיתרונות אלטרנטיביים, שיזיקו ליציבות המשק" – אמר אמש ל"מעריב" שר התעשיה והמסחר, אריאל שרון.

בשיחה תקף שרון במיוחד את הסחבת שבה נוהג האוצר בדיונים בעניין היצוא. עוד במאי 1986 העלה הצעות מפורטות להבטחת ריווחיות היצוא והוא חזר והעלה אותן בממשלה לפני חודשיים.

השר שרון דורש להפעיל בהקדם אמצעים אלה: הכפלת הסיוע למחקר ופיתוח בתעשיה; הגדלת הסיוע לשיווק ומתן ערבויות שיווק באמצעות הבנקים; הבטחת ביטוח תבות המוצר והפחתת עלות העבודה למעסיקים ע"י השתתפות הממשלה בהפרשות לביטוח הלאומי.

שר התעשיה והמסחר אמר כי הבעיה הבוערת עכשיו היא מתן סיוע למפעלי תעשיה המייצאים לגוש הדולר. הוא הזהיר כי אם לא נלך לקראת מפעלים אלה, המבצעים כמחצית מהיצוא שלנו, אזי היצוא הזה יפגע. כאשר יוצאים משווקים מסויימים, הם אינם נשארים פנויים ואחרים תודרים במקומנו. הבעיה חמורה במיוחד, כיוון שהיצוא לגוש הדולר הוא של מוצרים מתוחכמים ביותר, כולל אלקטרוניקה, מתכת, מערכות רפואיות וכיו"ב. לדעתו יש לטפל בבעיות היצוא בדרכים שהיתווה, כיוון שהסכמי הסחר החופשי מונעים סיבסוד ישיר ליצוא.

אם לא יהיה טיפול עניני וללא סחבת, עלולים לגלוש לצעדים בלתי רצויים. שרון הדגיש שהוא מתנגד לפיחות ותהיה זו טעות ללכת בדרך זו, שתפגע ביציבות. היציבות שהושגה היא חשובה ביותר, גם מעשית וגם פסיכולוגית, והשפעתה חורגת מתחומי המשק המקומי, שכן היא מפתח בהתעניינות גורמי חוץ בהשקעות בארץ.

שרון סירב להתייחס להשלכות הישירות של ההתרחשויות הפיננסיות בעולם.

ירידה במכירות ברשתות השיווק

בניגוד לפירסומים על גידול בצריכה מדווחות רשתות השיווק הגדולות על ירידה משמעותית במכירות.

רשתות השיווק מסרו לסגן שר האוצר, עדי אמוראי, כי בחודש אוקטובר ירדו מכירותיהן בשיעור ניכר ובשבוע הראשון של נובמבר נמשכת מגמת ההאטה. ההערכה היא כי הביקוש הגובר לסחורות שהופיע לאחרונה מצטמצם למוצרים בני קיימא אחדים ובעיקר מכוניות מודל 1988, מכשירי וידאו וטלוויזיה ומוצרי חשמל אחרים. שרגא מקל

מחלקת עסקים

בוחנים מחדש תחזיות '88

חברות שונות שהכינו תחזיות לפעילות שלהן בשנת 1988 מבצעות בדיקה מחודשת של התחזיות. הבדיקה תיעשה על בסיס ההתפתחויות במשק העולמי בכלל ובכלכלה האמריקנית בפרט.

ככל הנראה יאלצו חברות להכין שתי תחזיות – האחת אופטימית והשניה פסימית. הן יהיו מבוססות על ההתפתחויות בעולם ובארץ בשבועות הקרובים. תחזיות אלה ישמשו לגיבוש תוכניות העבודה לחודשים הקרובים.

■ היפנים בוחנים הצעות מו"פ

משלחת התעשיינים ואנשי העסקים שביקרה באחרונה ביפן קיבלה כמה הבטחות, אך לא התחייבויות. היא נפגשה עם שר החוץ וסגני שרים.

שמעון פרס

בין היתר הבטיח שר החוץ היפני כי בממשלתו לומדים את ההצעה לשיתוף פעולה בנושא המחקר והפיתוח ואילו תת שר הארצ נתן את הסכמתו לפתיחת סניפי בנקים ישראליים ביפן, אבל על בסיס הדדיות. נשיא התאחדות התעשיינים, דב לאוטמן, שיגר שדר לשר החוץ, שמעון פרס, ושיבח את המסירות והיעילות של שגריר ישראל ביפן, ד"ר יעקב כהן, והצוות בשגרירות באר

דב לאוטמן

גון כל הפגישות הרשמיות והעיסקיות. לאוטמן הוסיף שהתרשם מאוד לחיוב ממעמדו של השגריר בקהיליה הפוליטית והעיסקית ביפן.

■ סגנון עבודה שונה ברשות החברות

סגנון חדש בוועדה המייעצת של רשות החברות הממשלתיות הנהיג פרופ' יוסף גרוס, שקיבל את תפקיד יו"ר הרשות.

בין היתר בחרה הוועדה המייעצת ועדות מישנה לקידום הנושאים שהטיפול בהם הועבר אליהן. לאחר מכן תדון מליאת הוועדה בהמלצות.

יעקב ורקר

ביו"ר ועדת המישנה לדירוג ובקרה מונה רו"ח יעקב ורקר.

מחשש לפיחות שיבוצע בקרוב מתכוננות חברות לפרוע הלוואות מט"ח

חלק גדול מהחברות במשק החלו להתארגן כדי לפרוע הלוואות במטבע חוץ. הצעד הזה נעשה מחשש לפיחות שיבוצע בזמן הקרוב.

במשך השבועות האחרונים מסתמנת מגמה ברורה של הגורמים העיסקיים לקחת רק הלוואות שקליות ולא להסתבך בנטילת אשראים במטבע חוץ או הצמודים למטבע חוץ. הבנקים מתקשים במציאת לקוחות להלוואות המט"חיות, בניגוד למצב שהיה בעבר. גם גברה ההתעניינות ברכישת ניירות ערך הצמודים למטבע חוץ. בין היתר רוכשים גופים עיסקיים תעודות של קרנות נאמנות הרוכשות בניירות ערך צמודים למט"ח.

מלבד המגמה של פירעון מוקדם של הלוואות במט"ח לא ניכרת בהלת פיחות במערכת הבנקאית. אין רכישות גדולות של מטבע חוץ לצרכי אגירה, כפי שקרה בעבר. הקניות של מט"ח הם בהיקפים רגילים.

התעשיין גד פרופר יתמנה ליו"ר מכון היצוא

מאת אורי גינוסר

התעשיין גד פרופר, המשמש בין השאר כמנכ"ל פזכים, יתמנה בתחילת החודש הבא לתפקיד יו"ר מכון היצוא.

פרופר יחליף את היו"ר הנוכחי, קובי אבן עזרא, שהודיע לאחרונה על כוונתו להתפטר מן התפקיד, מכיוון שברצונו להקדיש יותר זמן לעסקיו הפרטיים. אבן עזרא כיהן בתפקיד בשלוש השנים האחרונות. הוא הביע את רצונו לפרוש ממנו כבר לפני שנה, אבל נאלץ להישאר עקב חילופי המנכ"לים במכון. את הזמן הוא מבקש להקדיש כעת להרחבת פעילות חברת מ.ג.ל. מערכות בטחון בארץ ובחו"ל.

גד פרופר יבחר רשמית לתפקיד על ידי מועצת מכון היצוא. בחירתו גם תצרף אותו אוטומטית כחבר בנשיאות התאחדות התעשיינים.

אזהרה
למשתמשים בטלפון אלחוטי

עם ריבוי הטלפונים האלחוטיים הנמצאים בשימוש הציבור והבעיות המתעוררות עקב תופעה זו מביאה חברת בזק לידיעת הציבור את העובדות הבאות:

מישהו עלול להשתמש בקו שלך
מרבית הטלפונים האלחוטיים המצויים בידי הציבור חשופים לחדירה מרחוק. אדם בעל מכשיר דומה יכול ליצור, מחוץ לביתך, קשר באמצעות הקו שלך ובכך להפעיל את המונה שלך ולשוחח על חשבונך (דבר המהווה, כמובן, עבירה פלילית). במקרים של חיוג לחו"ל עלול הדבר להתבטא בסכומים משמעותיים.

חברת בזק המחייבת את מנוי הטלפון בהתאם לרישום המונה המחובר לקו שבשימושו, רואה אותך אחראי בלעדי לשיחות המתבצעות בקו שלך. החברה לא תוכל להיענות לפנייתך לזיכוי מתשלום עבור שיחה המתבצעת ע"י אחר, אם בשימושך טלפון אלחוטי החשוף, כאמור, לחדירה מבחוץ.

אין בטחון לסודיות השיחות
במרבית סוגי הטלפונים האלחוטיים אין בטחון בסודיות השיחות. במקרים רבים ניתן להאזין לשיחות המתבצעות בטלפון אלחוטי ע"י שימוש בטלפונים אלחוטיים או מקלטי רדיו מסוגים מסויימים.

אישור משרד התקשורת אינו המלצה על המכשיר
השימוש בטלפון אלחוטי כמו בכל טלפון אחר הנרכש ע"י המנוי מחוץ לחברת בזק, חייב באישור של משרד התקשורת. אישור זה מבטיח שאין בטלפון כדי לפגוע ברשת התקשורת הציבורית ובמשתמשים בה, אך אין לראות בו המלצה על המכשיר הנרכש, על איכותו ואורך חייו. ואין האישור מבטיח מן המגבלות שבמודעה זו.

קשיים בטיב השירות
רבים ממכשירי הטלפון האלחוטי המצויים בידי הציבור מספקים שירות בטיב סביר יחד: שמיעה לקויה, קבלת מספר שונה מזה שחוייג ועוד. בשום מקרה אין חברת בזק מספקת שירותי תחזוקה למכשירי הטלפון האלחוטיים. הזמנת טכנאי של שירות התיקונים "16" לצורך טיפול בטלפון אלחוטי פרטי תחשב כביקור סרק הכרוך בתשלום מיוחד מבלי שיתבצע כל טיפול.

בזק מעוניינת לחסוך לך הוצאות מיותרות

בזק החברה הישראלית לתקשורת בע"מ

בנק ישראל

חדש

הצעת מכרז מילווה קצר מועד

ביום ג' ה־10 בנובמבר 1987 (ערך יום ד' - 11 בנובמבר 1987) יציע בנק ישראל סדרות מילווה קצר מועד, למכירה באמצעות מכרז, לפי הפירוט הבא:

מספר הסדרה	סכום ההוצאה (מיליוני ש"ח)	כמות מוצעת במכרז (מיליוני ש"ח)	תשואה מירבית (אחוזים)	מועד הפדיון	ימים לפדיון
0418	100	10	17.5	6.4.88	147
0528	100	10	18.0	11.5.88	182

בקשות לרכישת הסדרות תוגשנה באמצעות הבנקים וחברי הבורסה לניירות ערך בתשואות לפדיון בשיעור שנתי שלא יעלה על שיעור התשואה המירבי הנקוב לעיל.

תשואת המכרז תקבע בשיעור אחיד לכל הרוכשים עפ"י הכללים שלהלן:

א. הזמנות בתשואות לפדיון הנמוכות מתשואת המכרז יסופקו במלואן.
ב. הזמנות בתשואות המכרז יסופקו במלואן, ואולם אם עלה סך כל הסכום המבוקש בתשואת המכרז על הסכום המוצע למכירה בניכוי הסכום שסופק בסעיף א' לעיל, תחולק היתרה בין המציעים כאמור, באופן יחסי.
ג. הזמנות בתשואות הגבוהות מתשואות המכרז לא יסופקו.

הסדרות תסחרנה בבורסה לניירות ערך ביחידות של 100 שקל חדש שווי נקוב, במחירים שיהיו נמוכים משווין הנקוב. הסדרות תפדנה על ידי בנק ישראל בשווין הנקוב (100%) בתאריכים הנקובים לעיל.

התנאים המחייבים פורסמו בתקנות מילווה קצר מועד (סדרות מסוג ה' וסדרות מסוג ו') התשמ"ז - 1987.

פרטים נוספים אצל הבנקים וחברי הבורסה לניירות ערך.

هكذا من الاصل

هكذا من الأصل

יבוטלו הקלות המס לחלק מישובי הפיתוח - בעיקר הקרובים לאזור החוף

מאת שרגא מקל

שורה ארוכה של ישובים במדינה הנהנים מהקלות מס והטבות אחרות במסגרת מערכת ההטבות לאזורי הפיתוח יאבדו את ההקלות, כתוצאה משידוד מערכות שבתכנון משרד האוצר בכל מערך הסיוע לישובי הפיתוח. מדובר בעיקר בישובים בגליל ובדרום, הקרובים לאזור החוף.

זוהי אחת התוכניות של האוצר במסגרת קיצוץ תקציב המדינה בשנה הקרובה. התוכניות הנוספות: יוכבדו התשלומים בעד חינוך בכל בתי הספר, יונהגו אגרות ביקור אצל רופא ויוכבדו תשלומים נוספים בעד שירותי הבריאות, קיצבת ילד ראשון של הביטוח הלאומי, שתוקף ביטולה עמד לפוג, לא תשולם גם בשנה הבאה ובכך יוחסכו מתקציב המדינה 160 מיליון ש"ח.

במסגרת הרפורמה בהטבות לאזורי הפיתוח מתכוון האוצר לבטל את ההטבות לישובים הקרובים לאזור החוף ולצמצם את ההטבות גם לישובים המצויים מזרחה יותר, עד צידו המערבי של גב ההר. ישובים ותיקים, מעל 10 שנים, לא יוכלו כלל להיכלל בקטגוריה של אזור פיתוח א', המעניקה הטבות מקסימליות. לדעת האוצר יצאה מערכת ההטבות לאזורי הפיתוח מכלל שליטה והגיעה עד אבסורד. ביטול הקלות המס לאזורי הפיתוח משתלב ברפורמה המתגבשת כעת בוועדת ששינסקי.

בנקאות

הבנקים ממשיכים להתחרות על הג'מבו

הבנקים ממשיכים להתחרות על פיקדונות הג'מבו. הם מגייסים את הכספים האלה בריבית המגיעה עד 20 אחוז לשנה.

גיוס הפיקדונות הגדולים על ידי הבנקים נמשך, למרות שהבנקים נמצאים עתה במצב של איזון מבחינת הנזילות. אולם במערכת הבנקאית חוששים כי בעוד שבוע עד 8 ימים שוב יגלשו לגרעונות מילוה, כאשר יבצעו את העברת התשלומים למס הכנסה ולמע"מ. בעוד שבוע יסתכמו גרעונות הנזילות בכ־400 עד 500 מיליון שקל.

דוד ליפקין

גידול ברווחי דיסקונט למימון התעשיה

בתשעת החודשים הראשונים של 1987 הסתכם הרווח הנקי המתואם של בנק דיסקונט למימון התעשיה ב־2.4 מיליון שקל, בהשוואה ל־1.3 מיליון שקל בתקופה המקבילה אשתקד. התשואה נטו על ההון העצמי על בסיס שנתי הגיעה ל־26.2 אחוז.

הרווח לפני מס של הבנק הסתכם ב־4.1 מיליון שקל, לעומת 3.4 מיליון שקל בתקופה המקבילה אשתקד. בסוף ספטמבר הסתכמו נכסי הבנק בכ־358 מיליון שקל, ירידה בשיעור של 6.2 אחוזים בהשוואה לסוף 1986.

בנק הפועלים מסתער על גילאי 16־26

בנק הפועלים מסתער על צעירים גילאי 16 עד 26. הבנק מפעיל חבילה חדשנית וכוללת בשם "חשבון צעיר", שיקיף את כל תחומי הבנקאות העיקריים, חשבון עו"ש, הלוואות ותוכניות חיסכון.

בחשבון העו"ש החדש לצעירים הם יוכלו להנות מריבית זכות בשיעור של 7 אחוזים לשנה עד ל־5,000 שקל, וזכות משיכת יתר של עד 1,000 שקל בריבית של 2 אחוזים לחודש, הנחה בשיעור של 50 אחוז בדמי ניהול ובכרטיס האשראי ישראכרט ותשלום עמלה חודשית של 0.87 שקל. כמו כן יהיו זכאים לקבל הלוואות צמודות למדד לתקופה של עד 5 שנים, עם אפשרות לדחיה של עד שנתיים בתשלום הקרן, כך שבשנתיים הראשונות תשולם ריבית בלבד.

בל"ל נותן הלוואות למפקידים בקופות גמל

בנק לאומי נותן הלוואות להשלמת הפקדות בקופות הגמל. עד ה־31 בדצמבר יוכלו חברי קופות הגמל להשלים את הפקדותיהם ולהנות מהטבות מס עבור שנת 1987.

ניצול הטבות מס עד לתקרת ההכנסה המזכה עשויות להניב רווח של עד 62 אחוז על הסכומים שיופקדו בקופת הגמל. תיקרת ההכנסה המזכה השנה בהטבות מס היא 26,700 שקל. ההלוואה תינתן ע"י בל"ל בריבית חודשית של פריים+0.75 אחוז (כיום 2 אחוזים לחודש), שתוחזר ב־8 תשלומים חודשיים שווים.

תעשיה

אלביט עומדת לחתום עם התעשיה האווירית על חוזה לאספקת מערכות אויוניקה ותיקשורת למטוס הניסוי החדש שלה

חברת אלביט עומדת לחתום עם התעשיה האווירית על חוזה לאספקת מערכות אויוניקה ותיקשורת בהיקף של 15 מיליון דולר למטוס הניסוי החדש שלה, שאותו מגדירים כ"לביא ניסויים".

מתברר כי למרות ההחלטה על סיום פרוייקט הלביא מעוניינים לשמר ולהמשיך לפתח את כל מערכות האויוניקה שפותחו בו, מערכות שהן בעצם החלק הישראלי במטוס.

המטוס יאפשר להמשיך לפתח את אויוניקת הלביא ולבחון את המערכות בניסויי טיסה. מדובר בידע שיוכל להיות מתאים גם למערכות אחרות. נשיא אלביט, עמנואל גיל, מסר כי החברה תפתח עבור מטוס הניסוי ארבע מערכות: מחשב משימה, מערכת ניהול חימוש, מערכת תצוגות ומערכת תיקשורת.

אורי גינוסר

אנרגיה

ח"כ אוריאל לין: הגידול החריג בצריכת חשמל עלול לגרום לעומס יתר על המערכת של חברת החשמל ולפגוע באמינות האספקה

הגידול החריג בצריכת חשמל עלול לגרום לעומס יתר על המערכת של חברת החשמל ולפגוע באמינות האספקה – הזהיר יו"ר ועדת האנרגיה של הכנסת, ח"כ אוריאל לין.

בדיון של הוועדה המשותפת לוועדות הכלכלה וחוץ ובטחון בכנסת אמר ח"כ לין כי ישראל זינקה בשנה וחצי שחלפו לעידן חדש בצריכת חשמל כמו באירופה וכי במקום להתפנו ולהשקיע בציוד לייצור חשמל עד שתיכנס לפעולה תחנת הכוח באשקלון, יש להעלות את מחירי החשמל.

עודד שורר

קבוצת יהלומנים תקים בנין משרדים ברמת גן בשווי של 70 מיליון דולר

מאת יואב יצחק

קבוצת יהלומנים, בשיתוף עם הקבלן משה אביב, יוזמת הקמת בנין משרדים ברמת גן בהיקף כספי של כ־70 מיליון דולר. בנין המשרדים יאוכלס על פי התוכנית בחברי בורסת היהלומים שברמת גן, שירכשו משרדים במקום.

הפרוייקט יוקם על ידי חברת אביב ושות' מגדל רמת גן 86 בע"מ, שהוקמה במיוחד לצורך כך על ידי שבעה יהלומנים ומשה אביב. הבנין יקרא בית דן־מגדל רמת גן. הוא יוקם על קרקע שהיתה בבעלות חברת דן, שתקבל תמורת הקרקע 28% מהעיסקה.

הבנין, שיוקם בצומת הרחובות היצירה־אבא הלל יסגור "טבעת" של בניינים: בית שמשון מדרום, בית מכבי ממערב, בית נועם מצפון והמגדל החדש, שיבוא ממזרח. הוא יתנשא לגובה של 40 קומות, מתוכן 32 קומות משרדים, שתי קומות כניסה וכיכר, שתי קומות למסחר, 3 קומות חניה תת קרקעית וקומה לשירותים טכניים על הגג. בסה"כ יבנו בפרוייקט כ־40 עד 50 אלף מ"ר משרדים ועוד 50 אלף מ"ר חניונים. בשלב א' יבנו רק 28 קומות. לדברי משה אביב, היקף הפרוייקט כולו יגיע ליותר מ־70 מיליון דולר.

יוזמי הפרוייקט כבר החלו בהרשמה למכירת משרדים במקום. משה אביב אמר ל"מעריב" כי משרדים באתר ימכרו במחיר של 2,650 דולר למ"ר (לפני מע"מ). הוא ציין כי יש התעניינות רבה ברכישת המשרדים שייבנו.

מכשירי חשמל מוצעים למכירה ללא בדיקה מעמיקה של מכון התקנים

מאת מיכל הולצמן

מכשירי חשמל ואלקטרוניקה מוצעים למכירה ללא בדיקה מעמיקה של מכון התקנים, בשל ההיצף במספר הדגמים והמוצרים החדשים המיובאים באחרונה לארץ.

יבואנים אמרו כי רשימת הפיגורים במעבדות לחשמל ואלקטרוניקה של מכון התקנים מגיעות ל־200 עד 300 מוצרים והתור עומד היום על שנה וחצי עד שנתיים. בתקופה זו נותן המכון אישור מכירה זמני ועד שמגיע זמן הבדיקה המלאה מוחלף הדגם.

מנהל מעבדת האלקטרוניקה במכון התקנים, אינג' אלברט קלו, אישר כי אכן התור הארוך מגיע עד שנה וחצי, אך הסביר כי המכון מוצף במבול של מוצרים ודגמים חדשים ולשם כך כבר שכרה המעבדה עובדים זמניים נוספים והיא עורכת עכשיו מיבצע לקיצור התור. "אנחנו מקווים שעם תום המיבצע, בסוף החודש, יעמוד התור על שנה ולא יותר."

אינג' קלו הדגיש גם כי כל המוצרים שמקורם במדינות אירופה, ארה"ב ויפן עומדים בתקנים חמורים בארצותיהם ויש רק מעט סיכויים שלא יעמדו בתקן הישראלי. אך מוצרים שמקורם בסינגפור, קוריאה והונג קונג מצריכים זהירות כפולה.

הופעל מערך בקרת איכות פרי הדר בשוק המקומי

מאת אהרן פריאל

מערך בקרת איכות של פרי הדר הנמכר בשוק המקומי הופעל באחרונה על ידי המועצה לשיווק פרי הדר.

ב־5 נקודות ביקורת ברחבי הארץ נבדקות מדי יום כ־50 משאיות מובילות פרי, במטרה להגביר את הפיקוח על טיב הפרי המשווק בארץ. המועצה לשיווק פרי הדר נעזרת לצורך זה בכוח אדם קיים, מבלי להעסיק עובדים נוספים.

התחנות לבקרת האיכות נמצאות באשדוד, חיפה, פתח־תקוה, בית דגן ובית יהושע. כל משאית המובילה פרי הדר חייבת לעבור דרך אחת מנקודות בקרה אלה ולקבל אישור כי הפרי נבדק וראוי לשיווק בשוק המקומי. בקרת האיכות משתלבת במדיניות המועצה לשיווק פרי הדר להגביר את הפיקוח בארץ ובחו"ל על איכות הפרי המשווק, במטרה להגדיל את הכנסות הפרדסנים. בעונה הקודמת נמכר בשוק המקומי פרי הדר בסכום של 52 מליון דולר.

חברת העובדים תדון במסגרת לתוכנית עבודה

מאת עודד שורר

חברת העובדים של ההסתדרות תקיים השבוע בימים ד' וה' בקיבוץ מעלה החמישה דיון סגור של ראשי המשק ההסתדרותי, בו יועלו הערכות לגבי המשק הלאומי ויידונו הצעות למסגרת לתוכנית עבודה.

מזכיר חברת העובדים, דני רוזוליו מתכוון להעלות הצעה לשילוב בין תאגידים, כדי להתמודד ביתר יעילות עם הבעיות של הכלכלה בישראל.

בתגובה לשאלות "מעריב", הכחיש רוזוליו שמועות על פרישתו הקרובה של מנכ"ל חברת העובדים, ד"ר שמעון רביד. לדבריו נתון ד"ר רביד תחת לחץ לחזור לעמוד בראש מינהלת ההסדר עם המושבים או לחילופין להתמודד על משרת המזכיר של הסוכנות היהודית, אך הוא השיב עד כה בשלילה לכל הפניות.

אשנב לבורסה

	מ. חופשיות	ב. בהסדר	אג"ח כללי
מדד (שינוי)	(+0.24%) 127.16	(+0.35%) 121.71	(+0.27%) 123.07
מחזור אלפי ש"ח	17,193.3	12,598.2	8,808.6

עוד 20 מיליון דולר הוזרמו לקרנות; הפועלים ובטוחה מוסיפים לרכוש מניות

10 מיליון דולר הוזרמו לקרנות בנק הפועלים - מזה כ־4.5 מיליון דולר לקרן החדשה אתגר ■ ביקושים בסך 14 מיליוני שקלים הוזרמו לבנקאיות מצד קרנות ומשקיעים החוששים מפיחות בשער החליפין

מאת יואב יצחק

שבוע המסחר נפתח בתנודות שערים קלות באגרות החוב ובמניות הבנקאיות שבהסדר ובמגמה מעורבת, עם נטיה לעליות מחירים, במניות החופשיות.

במניות הבנקאיות שבהסדר היתה פעילות ערה יחסית. ביקושים בסך 14 מיליוני שקלים שהוזרמו להן גרמו לעליות מחירים של עד 2.6%.

בלטו העליות במניות ההסדר שייפדו ב־89 וזאת עקב הכמות המצומצמת יחסית הרשומה למסחר במניות אלה.

כספי הבנקאיות מוסיפים לזרום לקרנות הנאמנות. הצבירה בקרנות הסתכמה אתמול בכ־20 מיליון דולר, יותר ממחציתן בקרנות בנק הפועלים. הצבירה הדולרית יחסית בקרנות בנק הפועלים נובעת מהיצירות הגדולות בקרן אתגר (אתמול כ־4.5 מיליון דולר), המתמחה במניות. התעניינות הציבורית בקרן הולכת וגוברת בזכות מדיניות ההשקעות שלה, לפיה תשקיע לפחות 70% מנכסיה ב־70 המניות המובילות בבורסה.

המסחר בבורסה התנהל באווירה חיובית. בדומה לימי המסחר האחרונים, את הטון במשתנים נתנו מנהלי קרנות הפועלים, שפעלו בבורסה באופן בולט יחסית, ולקוחות הפועלים באמצעות בטוחה, שרכשו מספר מניות החוסות תחת כנפי "הבית" ואף הזרימו ביקושים למניות אחרות הנסחרות להערכתם במחירים אטרקטיביים. כתוצאה מפעילותם האקטיביות עלו השערים בסיבוב המסחר הראשון במשתנים עד 3%.

■ **האווירה החיובית התמתנה**

בסיבוב המסחר השני החלו להופיע גם מוכרים והאווירה החיובית התמתנה. סוחרים הכריזו על מכירות במחיר של 102% עד 103% משער הבסיס במניות דלק, הבינלאומי, פולגת, טבע ואחרות, אולם משלא נמצאו קונים במחירים אלה הציעו את אותה סחורה גם בירידות מחירים קלות (ביחס למחיר שנקבע בסיבוב הראשון).

גם פעילותה של לאומי־פיא, שמיהרה לאזן בשני סיבובי המסחר במשתנים ביקושים שהוזרמו למניות ים המלח (+0.5%), הביאה להתמתנות העליות במניות. כתוצאה מכך החלו סוחרים רבים להכריז על מכירות של מניות גם תוך ירידות מחירים קלות (בסיבוב השני). כך במניות אי.די.בי. פיתוח, שעלו בסיכום שני סיבובי המסחר במשתנים ב־1% בלבד; פולגת 0.4 (+1.25%), טבע (+1%) ואחרות. במניות נייר חדרה היה המחזור הגדול ביותר. הוא הסתכם ב־613 אלף שקלים.

ירידות המחירים שהיו בסיבוב המסחר השני במשתנים הזמינו היצעים לחלק ניכר מהמניות הנסחרות בדו־צדדי (מסחר רגיל). כן הזמינו היצעים למניות הנסחרות בשיטה החדשה בשלב המ.ר.ץ. למרות זאת, נשמרה האווירה החיובית בשוק. היצעים שהופיעו בשלב המ.ר.ץ. למניות כלל ישראל 10, דלק, פולגת 0.4, קופסאות פח 1 ומרכזית אורגן במהירות, ללא שינוי בשער.

■ **עליות חריגות בקונסורטיום**

הכספים שהוזרמו לקרן אתגר גרמו גם אתמול לליבוי הפעילות במניות רבות, שכן למנהל הקרן אין כמעט שיקול דעת ומחובתו להשקיע באופן כמעט אוטומטי לפחות 70% מכספי הצבירה. אתמול רכשו מנהלי קרנות הפועלים סחורה במניות רבות עבור הקרן.

בין השאר רכשו סחורה במניות פרוטארום (-0.5%), פריקלאס (ב"ש), טמפו 1 (+0.3%) ואחרות. גם מנהלי קרנות לאומי־פיא הגבירו אתמול את פעילותם במניות כדוגמת פרי אור (+3.9%), פריכטונגר 5 (+0.3%) ועוד. במניות קונסורטיום 0.1 נמשכה הפעילות הספקולטיבית. הן עלו ב־15%, לאחר שבשבוע שחלף עלו ביותר מ־60%. בקונסורטיום 0.5 נרשמה עליה של 10%, בתגובה לביקוש חריג בסך 18.2 אלף ש"ח ע"נ. מלבד פעילות ספקולטיבית לא נודע על שום התפתחות חיובית מהותית בקונסורטיום המצדיקה התפרצות כה עזה במחירי המניות.

עיני הסוחרים נשואות עתה – כמו בשבוע שחלף – לקרנות בנק הפועלים ולבטוחה. ההערכות הן כי אם שני גופים אלה יתמידו בפעילותם ויוסיפו לרכוש מניות באופן אגרסיבי, כפי שאכן עשו בימי המסחר האחרונים, עשויה הבורסה לפרוץ מעלה. באילו תנאים ימשיכו שני גופים אלה במדיניותם האקטיבית? קרנות בנק הפועלים – בתנאי שתימשך הצבירה המסיבית בקרן אתגר (קרן מניות) שבניהולם ובתנאי שלא יהיו זעזועים בשוק שיגרמו לפדיונות בקרנות.

■ **הנחות היסוד של קונצרן כלל**

לגבי קונצרן כלל ישראל המצב מורכב הרבה יותר: קברניטי קונצרן כלל ישראל מנווטים עתה את כספי הקונצרן ואת כספי הקרנות ותיקי ההשקעות, המנוהלים באמצעות בטוחה, על בסיס מספר הנחות יסוד:

א. פיחות בשער החליפין בינואר בשיעור של עד 10%.

ב. ועדת ששינסקי לא תמליץ להטיל מס רווחי הון על הבורסה.

ג. המשק יכנס למיתון, שיבוא לידי ביטוי בעיקר ב־1988.

הואיל ורמת המחירים בשוק אגרות החוב אינה מזמינה קונים מן השורה, אם לנקוט בלשון המעטה, והואיל ובמחירי נכסי ההשקעה הדולריים כבר גלום פיחות אפשרי בשיעור של 10%, הרי שאלטרנטיוות ההשקעה הולכות ומצטמצמות. ההשקעה בפיקדונות שיקליים עלולה לעלות ביוקר למי שיתפס בפיקדונות שיקליים בעת פיחות. האלטרנטיבה המוחה ביותר אליבא דקברניטי קונצרן כלל ישראל היא אם כן השקעה במניות חופשיות; גם נוכח שחיקת המחירים החדה שהיתה בהן מאפריל האחרון וגם נוכח ההגנה שהן מספקות מפני פיחות בשער החליפין. נדגיש כי יש להתייחס להנחות היסוד של קברניטי כלל ישראל בערבון מוגבל. זעזועים חיצוניים עלולים להביא לשינוי גם באסטרטגיית הפעולה של קונצרן כלל ישראל על כל שלוחותיו – למרות האמצעים הכספיים הגדולים שהושקעו בשבועות האחרונים במהלך זה.

● **תכן הנפקות** – להנפקה של אגרות החוב שהוצעה היתה חתימת יתר של פי 2.8. המחיר שנקבע הוא 97.5% מערכן הנקוב של אגרות החוב.

לאומי־פיא רכשה אורדן מחוץ לבורסה

לאומי־פיא רכשה בעיסקה מחוץ לבורסה מניות אורדן בסכום כולל של 1.12 מיליון שקלים.

במסגרת העיסקה שביצעה רכשה 9,322 ש"ח ע"נ במניות אורדן 1 במחיר של 7,639 נק'. כן רכשה 5,912 ממניות אורדן 5 במחיר של 6,865 נק'. הרכישות נעשו במסגרת מדיניות ההשקעות של לאומי־פיא, שתכליתה לגוון את תיק הקרנות במניות נוספות.

"פירסום הצעת הרכש נועד לפגוע במעמדה המסחרי של מוזאיקה א. ולפמן"

טוענת מועצת המנהלים של מוזאיקה א. ולפמן בתגובה להצעת הרכש שפירסמה חברת אקרשטיין צבי

מאת יואב יצחק

"לאור היעדר הסיכוי של חברת אקרשטיין להשיג את יעדיה, נראה שבפירסום הצעת הרכש נעשה נסיון לפגוע במתחרתה, מוזאיקה א. ולפמן, ולהזיק למעמדה המסחרי ולשמה הטוב, שנרכש במשך תקופה של 65 שנות קיומה". כך טוענת מועצת המנהלים של חברת מוזאיקה א. ולפמן בהודעה לציבור בעלי המניות.

בהצעה הזמינה חברת אקרשטיין צבי את בעלי מניות מוזאיקה א. ולפמן למכור לה את מניותיהם.

הרקע להצעת הרכש של אקרשטיין צבי ותגובתה החריפה של מוזאיקה א.ולפמן הוא מאבק עז המתנהל בין שתי החברות על עיסקות בשוק מוצרי הבנייה.

אקרשטיין צבי התחייבה בהודעה שפירסמה לרכוש מניות שיוצעו לה ולנסות בדרך זו לרכוש את השליטה בחברה. בישיבה שהתקיימה ביום שישי הודיעו בעלי המניות העיקריים בחברה, המחזיקים ב־75% מזכויות ההצבעה בחברה, כי אין להם כל כוונה להיענות להצעת הרכש של אקרשטיין צבי, כפי שפורסמה, לדבריהם, בהצעת הרכש, "למרות שחברת אקרשטיין היתה מודעת לעובדה זו." מוזאיקה א.ולפמן ממליצה בפני בעלי מניותיה שלא להיענות להצעת הרכש של אקרשטיין צבי בתנאים שהוצעו.

בבית־המשפט המחוזי בבאר־שבע
תיק הפ.ב. 55/87
המבקש: [illegible]
- נגד -
המשיבים:
1. [illegible]
2. [illegible]
3. [illegible]
אל כל אחד ואחד מן המשיבים:
[illegible] ביום 19.2.88 [illegible]
מזכירות המחוז האזרחי בית־המשפט המחוזי בבאר־שבע

Majesty · המחשב האישי המוביל
מתוצרת טאיוואן
במחיר מבצע — 1495 ש"ח בלבד !! *

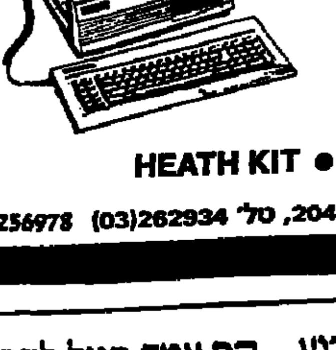

● לחצן טורבו 4.77/8 מגה־הרץ ולחצן RESET
● 2 כוננים יפניים
● מוניטור דואלי
● מארז דמוי AT
● מתאם מסך לפי בחירה (תואם הרקולס או קולורגרפי)
● ספק כוח 150W
● זכרון 256K, ניתן להרחבה עד 640K
* המבצע עד גמר המלאי
המחיר לא כולל מ.ע.מ.. אפשרות תשלומים לבעלי כרטיסי ויזה.
ישראדאטה · יבואנים בלעדיים:
ZENITH data systems ● MAJESTY טאיוואן ● HEATH KIT
שביל החלב 11, תל־אביב 67449, ת"ד 20433, טל' (03)262934 (03)256978

הנהג, עשה לך מנהג קבוע – קח עמך חייל לדרך

שערי המניות

בנקים מסחריים

הסדרה (* ביצוע חלקי)	השער אתמול	המחזור בערך ע"נ	השינוי היומי בנקודות	השינוי היומי באחוזים	היצע/ביקוש
א.ה.ה. ש	21447 חב	10	-2383	-10.0	-13
הספנות 0.1	*** לא נסחר ***				
הספנות א 0.5	*** לא נסחר ***				
בכל לא בהסדר 1	15900	414	.		+149
פ.י.ב.י 0.5	8600	3133	.		-1950

בהסדר הצמדה ל־88

הסדרה	השער אתמול	המחזור בערך ע"נ	השינוי בנקודות	השינוי באחוזים	היצע/ביקוש
אד"ב רד 100.0	102700	1569	.		+364
אד"ב ב 100.0	102800	14	-1000	-1.0	-48
אד"ב בב א 2.0	620000	1	.		-1
אגוד ומוח	76738	287	.		-250
דיסקונט ב	131000	49	-540	-.4	-41
דיסקונט א	130500	549	.		+212
דיסקונט ומה ב	15250	27	.		+21
המזרחי ש	42300	3743	+300	+.7	+4361
המזרחי ם	42400	68	+600	+1.4	+1042
הפועלים מכב	92500				
הפועלים ש	69526	3770	.		+356
הפועלים ם	69700	555	+300	+.4	+629
בכל א ומוח	177150	182	+650	+.4	+280
בכל ומה 7	8500	287	.		-187
בכל ספוק 100.0	44120	8127	+430	+1.0	+8960
בכל ומה 11	16564	235	.		-5
מימון ומסחר 1.0	58250	50	+250	+.4	+40
מימון ומסחר 5.0	29400	4	-440	-1.5	-6

בהסדר הצמדה ל־89

הסדרה	השער אתמול	המחזור בערך ע"נ	השינוי בנקודות	השינוי באחוזים	היצע/ביקוש
אד"ב רד 100.0	125000	297	+2391	+2.0	+1500
אד"ב ב 100.0	*** לא נסחר ***				
אד"ב בב א 2.0	*** לא נסחר ***				
אגוד ומוח	91838	14			-17
דיסקונט ב	*** לא נסחר ***				
דיסקונט א	161920	6	-3200	-1.9	-11
המזרחי ש	51700	182	+1000	+2.0	+2727
המזרחי ם	*** לא נסחר ***				
הפועלים ש	85550	430	+1700	+2.0	+1187
הפועלים ם	86100	37	+2200	+2.6	+137
בכל א ומוח	214827	12	+2127	+1.0	+10
בכל ספוק 100.0	54400	994	+1081	+2.0	+3079

בנקים למשכנתאות

הסדרה	השער אתמול	המחזור בערך ע"נ	השינוי בנקודות	השינוי באחוזים	היצע/ביקוש
ארגס 0.1	* 23000	16	-950	-4.0	-29
לאומי משכנתאות ש	* 8888	252	+88	+1.0	+14
לאומי משכנתאות ם	8870		-100	-1.1	-33
כרמל ש	5200	197	-220	-4.1	-197
כרמל ומה 1	4155	112	.		+338
פת משכ ש	2384	1168	.		-291
משכן ב ש	3460	1820	.		-587
מצפאות 0.1	18700	45	+400	+2.2	+94
מפתח מכב ש	20400	9	+900	+4.6	+139
מפתח רג ש	21850	319	+400	+1.9	+631
מפתח ומה 1	10300	30	.		-30

קשרים

הסדרה	השער אתמול	המחזור בערך ע"נ	השינוי בנקודות	השינוי באחוזים	היצע/ביקוש
ספרות ומה 2	5400	74	.		-57
ישמור 1.0	2700	228	+60	+2.3	+76
ישמור 5.0	2080 חב	753	+100	+5.1	+1093
פירב 1.0	7856	109	+150	+2.0	+163

מוסדות מימון ענפיים

הסדרה	השער אתמול	המחזור בערך ע"נ	השינוי בנקודות	השינוי באחוזים	היצע/ביקוש
וולסון א ומוח	824 חב	7386	-60	-6.8	-14034
החקלאות מכב א	*** לא נסחר ***				
החקלאות מכב ג	*** לא נסחר ***				
לאומי תעשיה א ש	13040	149	-500	-3.7	-198
בנות תעשיה מכב	*** לא נסחר ***				
פת תעש בב 1	*** לא נסחר ***				
פת תעש בב 11	*** לא נסחר ***				
פת תעש בב 111	*** לא נסחר ***				
פת תעש בב ד	*** לא נסחר ***				
פת תעש בב דד	*** לא נסחר ***				
מרכז קבלנים 5.0	849	4341	.		+414
תיירות מכ	*** לא נסחר ***				
בכל ליסינג א 0	23300	142	.		+120
בכל ליסינג 0.5	21200	507	.		-207
בכל ליסינג אריח	19180	50	.		

חברות ביטוח

הסדרה	השער אתמול	המחזור בערך ע"נ	השינוי בנקודות	השינוי באחוזים	היצע/ביקוש
איילון ביטוח 1	120 חב	6943	-8	-6.3	-7143
איילון ביטוח ומוח	131	1162	+1	+1.2	+22838
ארדים 0.1	1300	612	-38	-2.8	-609
ארדים א 0.5	944	3545	-13	-1.4	-2725
בטוח ממשה ומיח	349	5030	.		+1791
בטוח ממשה מוחת	210	17349	.		+5651
הדר ומוח	169	11909	.		+8208
הדר מוחת	136	6058	.		+3426
הד.אות 2	161	2318	-8	-4.7	-6318
הפניקס 0.1	815	3493	+25	+3.2	+8552
הפניקס 0.5	575	3875	.		+1825
המסנה-הראל 1.0	5500				
המסנה-הראל 5.0	4480	529	.		+765
מגדל 1.0	2099	50	+87	+4.3	+32
מגדל 5.0	1490				
סהר פיתוח 1	408	8500	.		+6700
סקורוסט ומוח	1140	1236	-20	-1.7	-1127
צור ש	312	2040	.		-4472
ביטוח סוסר אופ' 1	236	3518	-4	-1.7	-2118
ביטוח סוסר ומה 1	107	97400	.		+10100
ציון החזקות 1.0	5300				
ציון החזקות 5.0	1120				

מסחר

הסדרה	השער אתמול	המחזור בערך ע"נ	השינוי בנקודות	השינוי באחוזים	היצע/ביקוש
אינטרגאמא 1.0	828	2500	-42	-4.8	-3576
אינטרגאמא 5.0	573	11710	-14	-2.4	-14095
סוהר צורא 1.0	840	3820	-35	-4.0	-5493
סוהר צורא אופ 2	445 חב	3049	-55	-11.0	-3049
בכל סוהר אופ ד	376	36835	-1	-3	-16205
בכל סוהר אופ 2	156	34456	+1	+.7	+47355
קריסטל 1.0	738	4908	-7	-.9	-2498
רובן 0.1	23000				

מסחר משתנים ומ.ר.צ.

נייר ערך	מחזור מוך וקבע	שער קבוע משתנים	שער מ.ר.צ.	שינוי בכל (%)	מס' מסק כלל בבוצע
הבינלאומי 5.0	4349	8376	8232		18
הסנה ומוח	115301	255	252	+.40	20
בכל סוהר ומוח	67377	456	454	+1.57	19
שופרסל ב 10.0	2575	9859	9787	+1.25	15
דלק ג 0.1	13913	2533	2533	+1.48	20
אפריקה ומוח	293	39012	38723	+.50	5
אזורים ומוח	39122	1061	1051	+1.55	36
ובנים ובנין 1.0	9964	2917	2917	+1.50	22
הכשרת הישוב 1.0	496	70731	70031	.	19
בכל נרכן 0.1	16653	751	751	+1.76	7
ערית 0.1	770	15716	15483	-.25	8
כאלום ב 10	14980	858	858	+1.30	19
קונסנטאות 1.0	4812	4508	4508	+1.76	17
אלקו 1.0	124	227406	227406	+.75	23
מבטח נוריח 0.01	4314	10833	10619	-1.00	20
ים המלח ומוח	16942	2600	2606	+.72	18
פטרוכימים 10.0	40531	898	882	-1.01	25
משאבי ירד 10.0	186	367747	361840	-.25	41
מרכזית ב 0.1	1765	13784	13784	+2.75	12
בכל תעשיות 1 ומוח	226061	244	243	+.83	23
אד"ב פיתוח 2.0	6872	8184	8184	+1.00	25
אלרן ש	13446	1035	1024	-.78	10
חב לישראל ומוח	11719	4465	4432	.	24
דיסקונט השק ש	19208	2291	2291	+.48	25
בכל ישראל 10.0	43862	1318	1318	+1.78	31

תשואות שנתיות (דולריות) לפדיון במניות הבנקים שבהסדר

שם נייר ערך	תשואה שנתית	תשואה חודשית	שם נייר ערך	תשואה שנתית	תשואה חודשית
א.ד.ב' רד	10.31%	0.85%	הפועלים מכב	06.31%	0.52%
א.ד.ב' ב	10.03%	0.83%	הפועלים ע"ש	10.71%	0.89%
א.ד.ב' בב א	10.10%	0.84%	הפועלים מוכר	10.43%	0.86%
אגוד	09.83%	0.81%	כללי א'	10.66%	0.88%
דיסקונט ב'	10.38%	0.86%	בכ"ל ספוק	10.34%	0.86%
דיסקונט א'	10.82%	0.90%	מימון ומסחר 1	11.37%	0.94%
המזרחי ע"ש	10.23%	0.85%	מימון ומסחר 5	11.95%	0.99%
המזרחי מוכר	09.94%	0.82%			

התנודות הבולטות והמחזורים הגדולים במניות

עליות בולטות: שם ני"ע	שינוי	ירידות בולטות: שם ני"ע	שינוי	נפח עסקאות בולט: שם ני"ע	מחזור
ציון אופ'	89.5%	רמבן אופ	-14.9%	וייד הדרה	678.0
קונסורטיו 0.1	15.0%	ווב אופציה	-11.6%	בכל ישראל 10	577.9
קונסורטיו 0.5	10.0%	נחרא אופ'	-11.0%	בכל תעשיות	551.8
סמוויות 1	10.0%	מר לז	-10.7%	התנדבה לישראל 1	523.0
סמוויות 5	10.0%	מעשאבות סלע	-10.5%	לאומי 89	508.1
לוסיד	9.9%	ירדן	-10.10%	א.ד.ב'. פיתוח	496.6
י.ס.ק.ל	9.9%	ת.ג.ל 1	-10.0%	מבנו	466.5
שלמה אנגל	8.3%	ה.ס.ן	-10.0%	דיסקונט השקעות	441.9
פולק 1	7.8%	אנ.ה.ה	-10.0%	ים המלח	441.4
עמיס	7.4%	אליאנס	-10.0%	אזורים מ"ד	413.1

תוצאות מסחר באג"ח קצרי מועד באלפי ש"ח

מס. קבוצה	ימים (1) לפדיון	שער	תשואה (2) שנתית	תמורה (3) כספית	היצע/ (4) ביקוש
1127	2	99.92	+16.45	0.1	-0.1
1137	9	99.63	+16.05%	79.7	-80.0
1147	16	99.35	+16.00%	0.1	-0.1
1217	23	99.09	+15.55%	13.5	-13.6
1227	30	98.83	+15.40%	29.9	30.3
1237	37	98.56	+15.35%	0.1	-0.1
1247	44	98.02	+15.40%	291.1	-500.1
1257	51	98.02	+15.40%	294.1	-500.1
118	58	97.74	+15.50%	293.2	-500.2
128	65	97.44	+15.70%	196.5	-498.3
138	72	97.16	+15.70%	—	-500.0
148	79	96.88	+15.75%	5	-500.5
218	86	96.61	+15.75%	—	-500.0
228	93	96.34	+15.75%	—	-500.0
238	100	96.06	+15.80%	804.5	-1400.0
248	107	95.79	+15.80%	—	-500.0
318	114	95.51	+15.85%	5.5	-494.2
328	121	95.24	+15.85%	—	-500.0
338	128	94.96	+15.90%	—	-500.0
348	135	94.70	+15.85%	—	-500.0
358	142	94.17	+16.70% סה"כ בשקלים	197.3 / 1,241.1	-478.7

1) מספר הימים לפדיון – מיום שלמחרת יום המסחר עד ובכלל יום לפני הפדיון; 2) תשואה שנתית נומינלית לפדיון; 3) התמורה הכספית של המחזור; 4) היצע/ביקוש באלפי ערך נ"ע.

תקלאות

הסדרה	השער אתמול	המחזור בערך ע"נ	השינוי בנקודות	השינוי באחוזים	היצע/ביקוש
עין-הר 1 ומוח	1615	1366	-5	-3	-1094
עין-הר אופ א	564	1276	-30	-5.1	-1073

מזון וטבק

הסדרה	השער אתמול	המחזור בערך ע"נ	השינוי בנקודות	השינוי באחוזים	היצע/ביקוש
אסאם 1.0	1683 חב	730	-187	-10.0	-1038
מרלפרוסט ומוח	1440		+69	+5.0	+457
מרלפרוסט מוחת	* 835	731	+35	+4.4	-411

טקסטיל והלבשה

הסדרה	השער אתמול	המחזור בערך ע"נ	השינוי בנקודות	השינוי באחוזים	היצע/ביקוש
מים מרקו 1.0	*** לא נסחר ***				
סוקו 1 0	4369	230	-3	-1	-161
סוקו 0.5	2585	48	-25	-1.0	-275

מתכת ומוצריה

הסדרה	השער אתמול	המחזור בערך ע"נ	השינוי בנקודות	השינוי באחוזים	היצע/ביקוש
0215012	* 179	11700	-21	-10.5	-37450
אוקמטין 5.0	*** לא נסחר ***				
מתכת סדום 10 1.0	68	48475			
מתכת סדום אופ'	32	42938	-2	-7.1	-87673
מעין 1.0	*** לא נסחר ***				

מוצרי בניה

הסדרה	השער אתמול	המחזור בערך ע"נ	השינוי בנקודות	השינוי באחוזים	היצע/ביקוש
אלקור ומוח	161	3856	+3	+1.9	+9542
אלקור אופ' (1)	60	30807			
בר-סן 1.0	* 1506	2228	+60	+4.2	+834
בר-סן 5.0	800 חב	4318	+44	+5.8	+6699
פרומאסבסט 1.0	6067 חב		-383	-5.9	-14
פרומאסבסט 5.0	* 2240	296	-180	-7.4	-214
ס.ר.ם 1.0	922		-48	-5.0	-47
ס.ר.ם 5.0	638		-10	-1.5	-53

מוצרים כימיים, גומי ופלסטיק

הסדרה	השער אתמול	המחזור בערך ע"נ	השינוי בנקודות	השינוי באחוזים	היצע/ביקוש
דקסטר 1.0	1824		-96	-5.0	-135
וקה ומוח	439% חב	36	-489	-10.0	-37
ארגמן	150	3073			-527
ח.ל.ד 1.0	1762 חב	276	-196	-10.0	-236
ח.ל.ד 5.0	2030	40	-15	-.7	-6
תרו א 5.0	* 7150	50	+250	+3.6	+156

עץ ומוצריו, נייר ודפוס

הסדרה	השער אתמול	המחזור בערך ע"נ	השינוי בנקודות	השינוי באחוזים	היצע/ביקוש
אורדם פרוס	750	2978	-40	-5.1	-3391
סקאונרה 1.0	3000 חב	845	+160	+5.6	+2070

תעשיות שונות

הסדרה	השער אתמול	המחזור בערך ע"נ	השינוי בנקודות	השינוי באחוזים	היצע/ביקוש
נתן ומוח	565	7739			-307
בית-חן ומוח	350	1447	-17	-4.6	-2447

השקעה בתעשיה

הסדרה	השער אתמול	המחזור בערך ע"נ	השינוי בנקודות	השינוי באחוזים	היצע/ביקוש
כשאר סכונדרה	155	20521			+9361

חברות השקעה

הסדרה	השער אתמול	המחזור בערך ע"נ	השינוי בנקודות	השינוי באחוזים	היצע/ביקוש
אידים	399		-3	-8	-4000
אידים אופ'	131		-2	-1.9	-3300
אמישר בב 1.0	1378	897	-2	-1	-409
ישום החזקות ומוח	168	17224	-2	-1.2	-25910
ישום אזרח אופ'	116	21000			-15205
לורקו ומוח	*** לא נסחר ***				
אפיק 1.0	*** לא נסחר ***				
לורקו מוחת	*** לא נסחר ***				
אפיק 5.0	*** לא נסחר ***				
עם השקעה ב 1.0	1870	168	+87	+4.9	+127
עם השקעה 0.5	700 חב	1014	+36	+5.4	+980

חיפושי נפט

הסדרה	השער אתמול	המחזור בערך ע"נ	השינוי בנקודות	השינוי באחוזים	היצע/ביקוש
דלק חיפושים 1	3300	235			-165
דלק חיפושים 5	1740	276			-21
דלק נפט אופ 2	1045	1005	-55	-5.0	-1708
מן תיפוש נפט	20000	15	-1001	-4.8	-121
יואל 5.0	466	16967			
יואל אופ'	125	25600	-2	-1.6	-24821
נ.ג.ג 1.0	* 4850	100	-50	-1.0	-84
נ.ג.ג 5.0	2250	1345	-198	-4.7	-1531
פרושל ב 0.03 מוחת	* 5700	28	-301	-5.0	-117
נפטא ש	516	1671			-156

שערי קרנות נאמנות

הקרן	מחיר היחידה	מחיר הפדיון	השינוי היומי בנקודות	השינוי היומי ב־%
אב	5615.81	5537.55	-0.17	-0.00
אבוקה	496.30	486.63	-1.21	-0.24
אביב	-	-	-	-
אגוז	257.51	255.97	0.40	0.15
אגס	101.25	100.98	0.17	0.16
אדיר	1722.27	1710.39	1.16	0.06
אודם	2503.21	2486.94	12.99	0.52
אופיר	2025.35	2012.72	1.86	0.09
אור ד'	288.20	286.10	0.72	0.25
אדיין	146.62	141.68	0.26	0.18
אורן	814.91	809.69	1.31	0.23
א"ר	4115.53	4035.80	8.84	0.21
איילת	-	-	-	-
אירוס	5590.86	5469.96	22.45	0.41
איתן	771.19	765.77	2.61	0.34
אלון	628.17	623.37	0.89	0.14
אלמוג	684.93	680.20	2.36	0.34
אולימפ	102.25	99.87	0.12	0.12
ארז	356.34	354.10	0.63	0.17
אש	169.05	165.49	0.57	0.34
אשל	184.46	183.24	0.30	0.16
איתנות	256.20	254.56	0.12	0.04
בדולח	2404.17	2388.71	12.84	0.54
ברוש	550.71	547.12	1.02	0.18
ברק	-	-	-	-
ברקת	312.18	310.74	1.04	0.33
גביש	1572.94	1563.10	4.85	0.31
גבע	113.65	112.88	0.16	0.14
גורן	447.96	445.29	0.83	0.18
גיא	102.14	101.44	0.27	0.26
גיל	3507.87	3441.92	12.40	0.36
גלית	640.72	633.34	1.09	0.17
דובדבן	385.64	383.07	0.45	0.11
דוכיפת	514.81	551.30	41.52	8.14
דולב	245.87	243.86	0.40	0.16
דורון	1558.75	1528.53	2.06	0.13
דותן	269.81	264.62	0.61	0.23
דליה	606.63	596.40	-0.11	-0.01
דקל	418.29	415.95	0.27	0.06
דרור	358.57	352.14	-0.14	-0.03
הדס	405.79	402.30	0.32	0.07
הילה	413.01	410.50	1.05	0.25
הוד	554.88	545.88	0.23	0.04
הבית	2757.73	2702.45	1.87	0.06
זהר	106.85	106.11	0.24	0.22
זיו	131.74	130.86	0.27	0.20
זמיר	515.13	511.81	0.08	0.01
חדווה	162.39	161.29	0.20	0.12
חליפין	141.85	141.52	0.34	0.24
חלמיש	218.66	215.74	0.66	0.30
חן	148.07	147.27	-0.24	-0.16
חופר	1481.82	1469.40	3.73	0.25
טל	6487.80	6436.47	11.08	0.17
יובל	453.89	450.96	0.97	0.21
יהלום	2431.19	2416.03	9.38	0.38
יסודות	390.99	387.47	-0.24	-0.06
יונה	449.53	446.63	0.65	0.14
כתב	350.32	348.07	0.57	0.16
כלנית	135.10	134.18	0.43	0.32
כליל	668.51	657.24	-0.39	-0.05
כספית	261.37	260.17	0.98	0.37
כרמל	152.39	150.88	-0.08	-0.05
כתר	1230.98	1217.23	0.94	0.07
לוטם	5028.32	4933.75	17.47	0.36
לשמשית	125.07	123.71	0.08	0.06
לפיד	411.46	403.41	-0.33	-0.08
להב	1892.02	1878.11	3.27	0.17
לשם	368.25	366.79	1.32	0.36
מבחר	1323.56	1315.15	2.55	0.19
מבטח	3889.28	3865.59	5.99	0.15
מור	255.71	254.08	0.37	0.14
מגוון	3746.69	3724.22	7.44	0.20
מגל	-	-	-	-
מזל	1884.17	1872.31	6.83	0.36
מורן	909.33	900.94	0.49	0.05
מטח	26153.34	25767.45	20.89	0.09
מיתר	1006.84	1000.67	1.47	0.14
מעוף	4758.23	4728.20	11.81	0.25
מרין	762.03	757.47	1.54	0.20
מקשה	372.70	371.20	0.40	0.10
מרגלית	1413.99	1404.61	4.98	0.35
תרומה	122.76	122.29	0.33	0.27
מרום	1317.84	1309.51	3.04	0.23
נהר	145.81	144.82	0.24	0.16
נוף	319.50	318.19	0.86	0.27
נחש	513.91	507.46	-1.13	-0.22
נילי	155.97	154.94	-0.99	-0.63
סביון	692.83	681.01	-0.27	-0.03
סגולה	140.01	139.02	-0.26	-0.18
סלע	363.08	361.60	1.00	0.27
סנונית	524.70	521.11	1.15	0.22
סער	404.98	402.63	1.06	0.26
ספיר	179.63	179.62	0.73	0.40
עדיף	387.26	384.91	1.00	0.26
עדית	812.09	808.97	1.70	0.21
עידן	494.67	487.65	0.79	0.16
ענבר	1264.40	1254.76	1.95	0.15
ענת	2626.62	2606.25	0.96	0.03
ספרדי	494.59	491.21	1.16	0.23
ערמון	135.33	134.53	0.19	0.14
פ"א	1703.37	1692.08	7.91	0.46
צבר	565.64	561.75	1.48	0.26
צופית	498.12	494.75	0.97	0.19
צוק	126.76	126.76	0.58	0.45
צפריר	1105.58	1097.41	2.35	0.21
צמיחה	552.21	544.28	0.42	0.07
צמרת	1886.16	1872.97	4.93	0.26
קלע	2335.89	2331.17	10.84	0.45
רוית	19377.20	19222.30	-82.80	-0.42
רימון	131.77	131.54	0.16	0.12
רקפת	872.86	857.10	-1.91	-0.22
רעף	416.90	413.76	1.00	0.24
שביט	446.86	443.97	0.98	0.22
שוהם	343.67	341.47	0.60	0.17
שידה	468.95	465.51	-0.18	-0.03
שמיר	400.97	398.28	0.94	0.21
שנהב	807.22	795.78	-0.30	-0.03
שסק	-	-	-	-
שקד	186.13	184.89	0.29	0.15
תאנה	262.42	260.86	0.17	0.06
תבור	-	-	-	-
תמר	567.55	566.42	1.14	0.20
תדהר	542.74	536.60	1.01	0.18
תנופה	103.80	103.17	0.30	0.29
תפוז	240.12	238.78	0.30	0.12
תפוח	197.68	198.39	0.31	0.15
תרשיש	1495.83	1485.84	4.81	0.32
תשרי	536.63	529.06	0.26	0.04

* השינוי חושב לפי מחיר הפדיון

מדד P70 ליום 8.11.87 - 87.45
אתגר - קרן נאמנות המשקיעה לפי מדד המניות P70
פועלים-קרנות נאמנות

המחשב האישי המוביל
שח בלבד!!
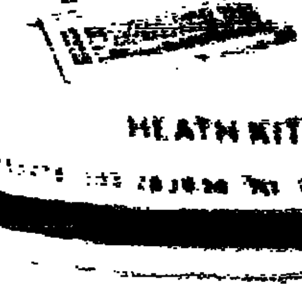
HEATH KIT

صكذا من الاصل

כלכלה

שערי מטבע־חוץ

ליום 8.11.87 סל: 1.6942 (———) דולר שחור: 1.73–1.71 נוסעים: 1.84 יציג: 1.5606

המטבע	השינוי בשקלים	בנקנוטים לאומי קניה	לאומי מכירה	הפועלים קניה	הפועלים מכירה	דיסקונט קניה	דיסקונט מכירה	העברות והמחאות לאומי קניה	לאומי מכירה	הפועלים קניה	הפועלים מכירה	דיסקונט קניה	דיסקונט מכירה	שער יציג
1 דולר ארה"ב	—	1.52	1.59	1.52	1.59	1.52	1.59	1.5503	1.5697	1.5513	1.5707	1.5513	1.5708	1.5606
1 מרק גרמני	—	0.91	0.95	0.91	0.95	0.91	0.95	0.9267	0.9383	0.9247	0.9363	0.9269	0.9386	0.9314
1 לירה שטרלינג	—	2.71	2.83	2.71	2.84	2.71	2.84	2.7665	2.8011	2.7631	2.7975	2.7598	2.7945	2.7803
1 פרנק צרפתי	—	0.26	0.28	0.26	0.28	0.26	0.28	0.2743	0.2778	0.2737	0.2771	0.2733	0.2767	0.2757
100 ין יפני	—	1.13	1.18	1.13	1.18	1.12	1.18	1.1488	1.1632	1.1474	1.1617	1.1470	1.1614	1.1543
1 גולדן הולנדי	—	0.81	0.85	0.81	0.85	0.80	0.85	0.8240	0.8343	0.8221	0.8324	0.8221	0.8324	0.8280
1 פרנק שווייצרי	—	1.11	1.16	1.11	1.16	1.10	1.16	1.1275	1.1416	1.1259	1.1400	1.1265	1.1407	1.1331
1 כתר שוודי	—	0.25	0.26	0.25	0.26	0.25	0.26	0.2565	0.2597	0.2567	0.2599	0.2565	0.2597	0.2581
1 כתר נורווגי	—	0.24	0.25	0.24	0.25	0.24	0.25	0.2441	0.2472	0.2439	0.2469	0.2440	0.2471	0.2461
1 כתר דני	—	0.23	0.25	0.23	0.25	0.23	0.25	0.2392	0.2422	0.2386	0.2416	0.2384	0.2414	0.2407
1 מרק פיני	—	0.37	0.38	0.37	0.39	0.36	0.39	0.3753	0.3800	0.3757	0.3804	0.3756	0.3803	0.3788
1 דולר קנדי	—	1.15	1.20	1.16	1.21	1.15	1.21	1.1745	1.1892	1.1772	1.1919	1.1778	1.1926	1.1847
1 דולר אוסטרלי	—	1.01	1.11	1.02	1.10	1.02	1.10	1.0584	1.0716	1.0564	1.0696	1.0564	1.0697	1.0669
1 רנד דרא"פ	—	0.52	0.62	0.47	0.80	0.50	0.70	0.7938	0.8037	0.7905	0.8003	0.7911	0.8011	0.7977
10 פרנק בלגי	—	0.43	0.45	0.43	0.46	0.43	0.45	0.4427	0.4482	0.4427	0.4483	0.4419	0.4475	0.4451
10 שילינג אוסטרי	—	1.29	1.35	1.29	1.35	1.29	1.35	1.3129	1.3294	1.3144	1.3307	1.3146	1.3312	1.3237
1000 לי' איטלקיות	—	1.23	1.30	1.24	1.31	1.24	1.32	1.2614	1.2772	1.2603	1.2761	1.2612	1.2771	1.2677
1 דינר ירדני	—	4.28	4.55	4.39	4.68	4.31	4.61	—	—	—	—	—	—	4.4477
1 לירה לבנונית	—	—	—	0.08	0.09	0.02	0.03	—	—	—	—	—	—	0.0277
1 לירה מצרית	—	0.66	0.70	0.65	0.69	0.61	0.66	—	—	—	—	—	—	0.7491

פח"ק ופק"מ

הסכום בשקלים	פח"ק ב-% (שנתי)	ריבית בפק"מ ב-% ל- 7	14	30
בנק הפועלים				
עד 999	11.5	0.22	0.48	1.11
1,000—9,999	11.5	0.23	0.50	1.15
10,000—49,999	12.0	0.24	0.52	1.19
50,000 ומעלה	12.5	0.25	0.54	1.23
בנק לאומי				
40—1000	—	0.13	0.31	0.85
1,001—10,000	12.50	0.27	0.52	1.25
10,001—50,000	12.75	0.28	0.55	1.29
50,001—100,000	13.00	0.29	0.56	1.31
100,001—500,000	13.50	0.29	0.56	1.31
בנק דיסקונט				
40—995	6.0	0.13	0.31	0.82
1,000—9,995	12.0	0.23	0.50	1.32
10,000—49,995	14.0	0.27	0.58	1.40
50,000—99,995	14.0	0.27	0.58	1.40
100,000 ומעלה	15.0	0.31	0.63	1.44
בנק המזרחי				
40—999	—	0.17	0.34	0.75
1,000—4,999	11.0	0.21	0.42	1.00
5,000—9,999	12.5	0.23	0.47	1.16
10,000—49,999	13.0	0.26	0.53	1.33
50,000 ומעלה	13.5	0.27	0.55	1.37
הבנק הבינלאומי				
50—999	—	0.17	0.35	0.80
1,000—4,999	11.0	0.22	0.50	1.21
5,000—9,999	11.5	0.23	0.54	1.25
10,000—49,999	12.5	0.24	0.55	1.28
50,000 ומעלה	13.0	0.25	0.56	1.30

מועדים בבורסה

● 9.11.87 ● ח.י.ל.ן — מסחר בזכויות, מס' ני"ע 996314.
● 15.11.87 ● טפחות ש"ה 1 — מועד אחרון לבקשת פדיון מוקדם / הפדיון המוקדם 30.12.
● 17.11.87 ● גליל 5403 — פתיחת מסחר בקבוצה 326, מס' ני"ע 9540337; שגיא 4218 — פתיחת מסחר בקבוצה 370, מס' ני"ע 9421835; שגיא 3775 — פתיחת מסחר בקבוצה 315.
באדיבות בנק המזרחי

חברת אינטל שוקלת להקים מפעל נוסף בארץ

מאת עודד שורר

החברה הבינלאומית אינטל, יצרנית הר־כיבים למחשבים הגדולה בעולם, שוקלת להקים בארץ מפעל נוסף, בהשקעה הנאמ־דת ב־80 מיליון דולר.

מדובר בהעתקת חלק מפעולות ההרכבה של רכיבים הבנויים על בסיס מוליכים למחצה, המיוצרים בארץ, ממפעל קיים בפיליפינים לישראל. זאת כדי לנצל את הקלות המכס מהם נהנים יצואנים מישראל לארצות השוק המשותף.

נציגי אינטל מנהלים שיחות עם האוצר. מנכ"ל אינטל ישראל, דב פרומן, אמר את־מול כי יש שיחות עם האוצר בנושא נוש־אים בעייתיים ואם הכול ילך כשורה, תוע־לה לדיון גם הקמת מפעל נוסף.

ל"מעריב" נודע כי אחד מן הנושאים השנויים במחלוקת הוא דרישת האוצר מחברת אינטל לשלם היטל מס"ה בסך 15 אחוז על כספים שהחברה מוציאה מישר־אל. אינטל מתנגדת לכך.

בתגובה לשאלת "מעריב" אמר דב פרו־מן כי אין להסיק מתגובתו כאילו החברה מציגה תנאים להשקעה נוספת בישראל וכי הקמת מפעל נוסף היא עניין של שיקו־לים ריאליים בלבד.

שערי איגרות חוב

מס'	שער	שינוי
ע"מ בלי פיתוח 100% הצמדה		
104001	2581420	+22085.0
104002	6642690	
104003	6554920	+19092.0
104004	8002440	+23308.0
104004	8002440	+23308.0
9421736	101.0	+.1
ק-331 הצמדה 1.68%		
4101	199.5	+1.5
ק-332 הצמדה 1.70%		
4102	157.4	+.2
4103	151.1	+.2
4104	146.6	+.1
4101	146.6	+.1
ק-333 הצמדה 1.90%		
4302	139.1	
4303	138.3	-.1
4304	140.1	+.1
4305	124.1	+.1
ק-338 הצמדה 2.32%		
4105	121.5	+.3
4106	118.5	+.1
4107	114.8	+.1
4108	116.0	+.1
ק-339 הצמדה 2.51%		
4109	112.5	+.2
4110	111.3	+.2
4111	109.5	+.1
4112	106.9	+.1
ק-351 הצמדה 2.58%		
4201	139.1	-.5
4202	136.7	-.4
4203	134.2	-.5
4204	129.7	-.4
4205	127.3	-.5
ק-352 הצמדה 2.50%		
4206	125.4	+.1
4207	125.2	+.2
4208	123.6	+.2
4209	121.0	+.2
4210	117.9	+.1
4211	114.3	
ק-353 הצמדה 2.58%		
4212	115.0	-1.2
4213	112.4	-1.1
4214	106.8	-1.1
ק-360 הצמדה 2.40%		
4113	109.0	+.5
4118	106.4	+.5
ק-363 הצמדה 2.51%		
4114	108.4	-.9
4117	107.1	-.9
ק-370 הצמדה 2.40%		
4115	109.7	-1.0
4116	108.4	-1.1
ק-370 הצמדה 2.64%		
4215	105.7	+.1
[illegible]	[illegible]	[illegible]

מס'	שער	שינוי
ק-214 הצמדה 1.80%		
103640	2690.0	-24.0
103641	2113.0	-21.0
ק-215 הצמדה 1.50%		
3642	1123.0	+40.0
103641	1880.0	+36.0
ק-216 הצמדה 1.70%		
3644	1658.0	-27.0
3645	1496.0	-25.0
3645	1496.0	-25.0
9480136	96.5	+.2
9540238	100.4	+.1
ק-232 הצמדה 2.05%		
3702	982.5	+29.5
ק-233 הצמדה 2.00%		
3703	874.5	+13.7
3704	749.8	+11.9
ק-251 הצמדה 2.33%		
3751	480.0	+12.1
ק-252 הצמדה 2.72%		
3752	153.6	+4.3
3753	147.5	+4.2
ק-253 הצמדה 3.05%		
3901	139.6	+.7
3902	133.0	+.6
3903	132.1	+.5
3904	135.9	+.7
ק-254 הצמדה 3.15%		
3754	134.4	+.7
3755	129.5	+.6
3756	125.1	+.6
3757	122.8	+.6
ק-255 הצמדה 3.19%		
3758	120.1	+.1
3759	119.8	+.1
3760	118.2	+.1
3761	115.7	+.1
3762	112.7	+.1
3763	109.2	
ק-256 הצמדה 3.17%		
3764	110.5	+.7
3765	107.9	+.2
3766	106.6	+.1
3767	104.9	+.1
3768	102.4	+.1
ק-271 הצמדה 3.10%		
3791	110.2	
3792	111.4	+.2
ק-291 הצמדה 3.07%		
3826	133.4	+.8
3827	130.9	+.7
3828	126.4	+.7
3829	124.1	+.7
ק-292 הצמדה 3.00%		
3830	122.3	+.2
3831	122.0	+.2
[illegible]	[illegible]	[illegible]

מס'	שער	שינוי
103571	83000.0	+400.0
ק-707 הצמדה 1.40%		
103573	84400.0	+1000.0
103574	77700.0	+800.0
103577	78166.0	+630.0
103578	72274.0	+586.0
ק-708 הצמדה 60%		
103575	76906.0	-962.0
103576	76759.0	-968.0
103579	70965.0	-945.0
ק-709 הצמדה 60%		
103580	66999.0	+72.0
103581	61048.0	+65.0
103582	56424.0	+57.0
ק-710 הצמדה 50%		
103583	54877.0	+58.0
103584	52295.0	+55.0
103585	49699.0	+52.0
ק-711 הצמדה 75%		
103586	44842.0	+49.0
103588	44847.0	+49.0
103589	40955.0	+45.0
ק-712 הצמדה 50%		
103587	45223.0	+48.0
103591	41296.0	+43.0
103592	41267.0	+44.0
103593	41222.0	+43.0
ק-713 הצמדה 40%		
103590	41189.0	+614.0
103595	39343.0	+804.0
ק-714 הצמדה 1.20%		
103594	38699.0	+248.0
103596	37040.0	+244.0
103597	36954.0	+244.0
ע"מ מלווה פיתוח המדינה בבריה (צמודה)		
102001	164500.0	
102002	163100.0	+400.0
102003	158500.0	+2000.0
102004	158051.0	+701.0
102005	154400.0	+1000.0
102006	149600.0	
102007	145800.0	
102008	146150.0	
102009	146100.0	+300.0
102010	146696.0	+1500.0
102011	145000.0	+1200.0
102012	142300.0	+300.0
102013	143300.0	+1200.0
102014	142400.0	
102015	142750.0	
102016	159980.0	-700.0
102017	137400.0	+200.0
102018	137800.0	+1200.0
102019	136500.0	+1000.0
102020	134000.0	+900.0
102021	132400.0	-1200.0
[illegible]	[illegible]	[illegible]

מס'	שער	שינוי
מז"ק 26	92.1	
מז"ק 28	87.2	
מז"ק 30	86.6	
מז"ק 30	84.6	
106002	111300.0	
106003	108100.0	
106004	106804.0	
דסוף צמוד דולר ריבית קבועה		
ק-901 הצמדה 6.52%		
7001	260.1	-3.1
7002	252.2	-3.0
ק-902 הצמדה 6.50%		
7003	241.3	-3.5
7004	222.8	-3.3
ק-903 הצמדה 6.54%		
7005	208.1	-.2
ק-904 הצמדה 6.72%		
7006	195.5	-.2
ק-905 הצמדה 6.82%		
7007	182.0	-.1
7008	173.0	
ק-906 הצמדה 6.33%		
7009	169.3	-.5
ק-907 הצמדה 6.76%		
7010	159.9	+.7
ק-908 הצמדה 6.83%		
7011	150.9	+.5
7012	145.6	+.4
ק-909 הצמדה 6.80%		
7013	141.9	-2.0
ק-910 הצמדה 6.74%		
7014	123.8	+.7
ק-911 הצמדה 6.64%		
7015	103.5	+.4
7016	102.9	+.4
7017	105.3	+.4
7018	105.1	+.4
7019	105.6	+.4
7020	105.4	+.4
7021	104.4	+.4
7022	104.1	+.4
ק-951 הצמדה 7.01%		
7201	102.7	-.1
7202	101.3	
7203	101.1	-.1
7204	101.5	-.1
7205	101.7	-.1
"ארבעה" צמוד דולר ריבית משתנה		
ק-801 הצמדה 1.08%		
106101	13672.0	-71.0
ק-802 הצמדה 1.70%		
106102	8200.0	-7.0
ק-803 הצמדה 1.78%		
106103	7347.0	-26.0
ק-804 הצמדה 1.74%		
106104	6785.0	-21.0
[illegible]	[illegible]	[illegible]

העיר תל־אביב – יפו

אבלה על פטירתו של

אלימלך רימלט ז"ל

מתכן דגול ועקר שקוד,
איש האידיאלים והעקרונות
מאחרוני דור הענקים של המנהיגות בישראל

שלמה להט
ראש עיריית תל־אביב–יפו

ממשלת ישראל אבלה על

ד"ר **אלימלך רימלט** ז"ל

לשעבר שר הדואר בממשלת ישראל

ומשתתפת בצער **המשפחה**

תנועת החרות

מתאבלת על מותו של

ד"ר **אלימלך רימלט** ז"ל

מי שהיה שר בממשלת ישראל
ויו"ר המפלגה הליברלית

ומשתתפת בצער המשפחה

תנועת החרות
המוכיחות

על ד"ר **אלימלך רימלט** ז"ל

ממייסדי כפר סילבר

אנו אבלים

הוועד המנהל, ההנהלה,
העובדים והתלמידים
בית־ספר התיכון במגמה
חקלאית וטכנולוגית
כפר סילבר

לגיסנו **אריה קוריצקי**

אתך באבלך הכבד על מות אמך

פנינה ז"ל

מי יתן ולא תדע דאבה עוד

משפחות:
קדיש וחיה שרמיסטר
עודד וצפורה שרמיסטר

לאריה קוריצקי
משנה למנכ"ל

משתתפים באבלך הכבד
על מות

אמך ז"ל

בית "השמירה" בע"מ
ההנהלה והעובדים

למשפחת רימלט

אתכם באבלכם על מות

ד"ר **אלימלך רימלט** ז"ל

ממייסדי ביה"ס ומנהלו הדגול

ביה"ס "אורה מודיעים", רביבים

למשפחת אורפז

אתכם באבלכם על מות
האם

חנה ז"ל

חברי
מושב גבעת־חן

לחיים אורפז

משתתפים בצערך על מות
אשתך

חנה ז"ל

עשת אילון
קבוץ אילון

במלאת שנה לפטירת אם המשפחה

הלן לנדמן ז"ל

נעלה לקברה בבית־העלמין בהרצליה ביום רביעי,
י"ט בחשון תשמ"ח, 11.11.87, בשעה 15.00.

וולף לנדמן
והמשפחה

ליוסף חרמץ
מנהל אורט העולמי

השתתפותנו באבלך הכבד על מות

רעייתך

הנהלת רשת "עמל"

מודעות
משפחתיות
מתקבלות
יום יום
עד חצות (24.00)
בבית מעריב
רח' קרליבך 2,
תל־אביב,
ובטל' 03-439111

מודעות אבל
גם בעמוד 8 א'

למשפחת זרדז
לקריסטיאן ולעדה

כואבים את מותם
של ידידים

פול ומדי ז"ל

הגולדשטיינים

עם **יולק, צביקה ורוני**
אבלה על מות

גינה

הרעיה, האם, והידידה הנאצלה

חסיה

חיים מאיר רוטמנ

שרה ג'ירו ז"ל

אברהם ... מורדכי

יצחק פסטג

לאריה יורם ורפי

יצחק פסטג

אביגיל ... רם

בנימין ...

אחיך

במלאת עשר שנים לפטירתו של
בעלי, אבינו, אחינו, גיסנו וסבנו היקר

חיים מאיר רוטמנש
ז"ל

נעלה לקברו להתיחד עם זכרו, מחר, יום שלישי, י"ח בחשון תשמ"ח, 10.11.87, בשעה 4.00 אחה"צ, בבית העלמין בקרית־שאול.

נפגשים ליד השער.

המשפחה

בצער ובכאב רב אנו מודיעים על פטירת יקירתנו

סוניה שפרינגר
בת ר' אהרן ז"ל

הלויה תתקיים **היום**, יום שני, י"ז בחשון תשמ"ח, 9.11.87, בשעה 11.45 לפנה"צ, בבית העלמין "הדרום" בגבול חולון–בת־ים.
נפגשים ליד השער הראשי.
יושבים שבעה בבית המנוחה, רחוב אביבים 12, חולון.

אבלים:
בעלה : חיים
בנה וכלתה: אלכס וחיה שפרינגר
בתה וחתנה: אלה ושלומי וינבוים
אחיותיה : אניה ברגר ומשפ'
ברניס בונק ומשפ'
נכדיה : שרון, טלי, גיא, לירון
וכל בני המשפחה

בצער רב אנו מודיעים על פטירתה של
אשתי, בתי, אמנו וסבתנו היקרה

חיה (לבי) ערן

הלוויה תצא **היום**, יום שני, י"ז בחשון תשמ"ח 9.11.87 בשעה 1.00 אחה"צ מבית הלוויות העירוני, רחוב דפנה 5 תל־אביב לבית העלמין בקרית שאול.

אוטובוס יעמוד לרשות המלווים.

יושבים שבעה בבית המנוחה, רחוב פרץ חיות 21, דירה 5, תל־אביב.

המשפחה המתאבלת

בצער רב אנו מודיעים על פטירתה של אמנו, אחותנו וסבתנו היקרה

שרה ג'ירו ז"ל

הלויה התקיימה אתמול, יום ראשון, ט"ז בחשון תשמ"ח, 8.11.87, בבית העלמין "הדרום" בגבול חולון–בת־ים.
יושבים שבעה בבית "גיל הזהב", יד אליהו, תל־אביב.

אבלים: בנה, בנותיה, אחיה, אחיותיה, נכדיה, ניניה
וכל בני המשפחה

בצער רב אנו מודיעים על פטירתו של יקירנו

שמואל גורפינקל
ב"ר אפרים ז"ל
מעליץ – פולין

הלויה תתקיים **היום**, יום שני, י"ז בחשון תשמ"ח, 9.11.87, בשעה 2.15 אחה"צ, בבית העלמין "הדרום" בגבול חולון–בת־ים.
נפגשים ליד השער הראשי.

המשפחה המתאבלת

בצער רב הננו מודיעים על פטירת בעלי ואחי היקר והאהוב, לאחר מחלה ממושכת

אברהם (אברשה) מורדכיוף
ז"ל

הובא למנוחות אתמול, יום ראשון, ט"ז בחשון תשמ"ח, 8.11.87.
נא להמנע מביקורי תנחומים.

אשתו: תמרה
אחותו: רבקה
ידידו הטוב ביותר: יהושע פולק
והמשפחה

במלאת שלושים לפטירת יקירתנו

חנה נכטיגל ז"ל

יערכו אזכרה וגילוי מצבה, ביום שלישי, י"ח בחשון תשמ"ח, 10.11.87, בשעה 3.00 אחה"צ, בבית העלמין "הדרום" (בגבול חולון – בת־ים).
נפגשים ליד השער החדש.

בניה: יצחק זמיר וב"ב
שמואל זמיר וב"ב

בצער רב אנו מודיעים על פטירתו של בעלי, אבינו, אחינו וסבנו היקר באדם

אריה קאופמן
ב"ר ישעיהו ז"ל

הלויה תתקיים **היום**, יום שני, י"ז בחשון תשמ"ח, 9.11.87, בשעה 2.30 אחה"צ, בבית העלמין בקרית־שאול.
נפגשים ליד השער.

אבלים:
אשתו : דבורה
בניו וכלותיו: אהרון וחיותה
אבי וציפי
נכדיו : יריב, ניר, עינת, מיטל, רוית, אלעד, מידן
וכל בני המשפחה

בצער רב אנו מודיעים על פטירתו
של בעלי, אבינו וסבי היקר

יצחק פסטג

הלויה תצא **היום**, יום שני, י"ז בחשון תשמ"ח 9.11.87 בשעה 2.30 אחה"צ מבית הלוויות העירוני רח' דפנה 5 תל־אביב לבית העלמין "הדרום" (בגבול חולון – בת־ים).
תחבורה תעמוד לרשות המלווים.

האבלים:
אשתו: אדית (יוכבד) פסטג
בנו: יורם פסטג
בתו וחתנה: דפנה ויצחק פלקון וב"ב

בננו, אחינו האהוב והיקר

איתן ביק ז"ל
איננו
נפטר בגיל צעיר

הלויתו התקיימה **אתמול**, יום ראשון, ט"ז במרחשון תשמ"ח 8.11.87.
יושבים שבעה בבית ההורים, רחוב התומר 20, רמת אילן.

האבלים:
ההורים: אלפרד ויהודית
האח: סמי
האחות: ורדה
וכל בני המשפחה

מדינת ישראל
משרד הבטחון / אגף השיקום
היחידה להנצחת החייל

עצרת ההתייחדות לחללי המשטרה הצבאית

תערך ביום רביעי – י"ט חשון תשמ"ח, ה־11.11.87, בשעה 14.00, ע"י האנדרטה בקרום.
מוקירי זכרם מוזמנים.

הננו מודיעים בצער על פטירתו של
בעלי, אבינו וסבנו היקר

ברוך דודסון

הלוויה התקיימה **אתמול**, יום ראשון, ט"ז בחשון תשמ"ח 8.11.87.
יושבים שבעה בבית הבנות, רח' דיזנגוף 229, ת"א.

האבלים:
אשתו: בלהה
בנו וכלתו: דני ונעמה
בנו וכלתו: אהוד ותמר
נכדיו: טל, גילי, קרן ורון
וכל בני המשפחה

בצער רב אנו מודיעים על פטירתו של
בעלי, אבינו וסבנו היקר

אברהם רוזלמן

הלוויה תצא **היום**, יום שני, י"ז בחשון תשמ"ח 9.11.87 בשעה 3.00 אחה"צ מבית העם בכפר חיים.

המשפחה המתאבלת:
אשתו: ריבה רוזלמן
בנו: רן רוזלמן ומשפ'
בתו: אילנה בראל ומשפ'
אחיו: אוריאל רוזלמן ומשפ'

לאדית, יורם ודפי

משתתפים באבלכם הכבד על מות הבעל והאב היקר

יצחק פסטג

רם, אינג'קטור

לחברנו ששון סופר והמשפחה

אתכם באבלכם הכבד בנפול הבן

סגן רונן סופר
ז"ל

בית בולטימור ספייס ישראל

אנו מודיעים בצער רב ובינגון על פטירתה של
אשתי, אמנו וסבתנו היקרה

אסתר גרינוך–גרנות
(לבית ויינגורטס)

הלויה תצא **היום**, יום שני, י"ז בחשון תשמ"ח (9.11.87) בשעה 14.00 מבית המנוחה בנתניה, שד' ויצמן 46, לבית העלמין שליד שיכון ותיקים, נתניה.
אוטובוס יצא מהבית בשעה 14.00.

בעלה: משה גרינוך–גרנות
בניה: אליאב גרנות ומשפ', כפר־סבא
צבי גרנות ומשפ', נתניה

על מות חברנו היקר

ברוך דודסון
ז"ל

אנו אבלים ומשתתפים בצערם של חברתנו

בלהה והבנים

משפחות: פארי, סברדלוב, מינקוביץ, לוי, בן־דב והניה אש

בצער רב אנו מודיעים על פטירתו של חברנו

אברהם רוזלמן

ומביעים תנחומים למשפחה

הלוויה תצא **היום**, יום שני, י"ז בחשון תשמ"ח, 9.11.87, בשעה 3.00 אחה"צ, מבית העם בכפר חיים.

חברי מושב כפר חיים

לאדית, יורם ודפי

משתתפים באבלכם הכבד על מות

יצחק פסטג

משפחת גרמזי – תל־אביב

סגן רונן סופר ז"ל
נפל במילוי תפקידו

לאמו ורד – מזכירתנו
ולכל בני המשפחה

תנחומינו הכנים באבלכם הכבד

ארגון קבלני בנין חיפה

בצער רב ובכאב עמוק אנו מודיעים על פטירתה של אשתי, אמנו וסבתנו האהובה והיקרה באדם

אביגיל (רזמן) רם ז"ל

הלויה תצא **היום**, יום שני, י"ז בחשון תשמ"ח 9.11.87 בשעה 1.00 בצהרים מבית המנוחה ברחוב שמואל הנציב 32, נתניה לבית העלמין בשיכון הותיקים בנתניה.
אוטובוס יעמוד לרשות המלווים.

המשפחה המתאבלת

בצער רב וביגון אנו מודיעים על פטירת
בעלי, אבינו וסבנו היקר

יעקב שטיגליץ ז"ל

הלויה התקיימה בערב שבת קודש, י"ד בחשון תשמ"ח.

המתאבלים: אשתו: חנה
בנו: מרדכי ואידה שטיגליץ
בתו: יהודית וישראל בלנקובסקי
והנכדים

לדבקה והילדים

מתאבלים אתכם במות יקירכם
אציל הנפש

יוסף רוכמן
ז"ל

משה שיבק
יוסי טאם
כרמלה קצורין
יוסף גרובר
יעקב הברי

לעייקה אורן וב"ב

משתתפים בצערך על מותו של

סבא ז"ל

כל חברי מושב עין־יהב

התעשיה הצבאית
הנבל

משתתפים באבלו של עובדנו
בנימין ערמון
על מות

אחיו

הנהלת משרד העבודה והרווחה ועובדי שירות נבחן למבוגרים

משתתפים באבלה של חברתם לעבודה
ציפי ברנד
קצינת מבחן למבוגרים בתל־אביב

על מות **אמה** ז"ל

לאיילה ארצי

השתתפותנו הכנה באבלך
על מות

אביך ז"ל

גדות
תעשיות פטרוכימיה בע"מ
ההנהלה והעובדים

אבלים על מותו של חברנו

צבי קניגשטיין ז"ל

ומשתתפים בצער המשפחה

חברי מושב רשפון

مكذ من الاحيل

והערבות ההדדית תהיה פתאום זכרון היסטורי

באוהל, מול משכן הכנסת, ישבו מנהיגי תנועות ההתיישבות, בנסיון להשפיע על "ידידיהם" להנהגה לעשות משהו למען הצלת מפעל ההתיישבות, ובמרכזו החקלאות ≡ בקיבוצים ובמושבים קמים יום יום לעבודה עשרות־אלפי אנשים, וממשיכים בשיגרת היום־יום, אך גם מול הכנסת וגם בשדות ובחרושת גועשות רוחות וסערות שוותיקים אומרים שלא היו כמוהן הולכות ובאות ≡ בעיתון התק"ם "קיבוץ" כותב מייק לבנה ממעיין־ברוך: "אני מאיים שאעזוב את הקיבוץ... חובנו גדל מחודש לחודש, וזאת אחרי קיצוצים מכאיבים; תמונה זו לא תשתנה גם אם נעשה מאמץ נורא, ונקטין את הוצאותינו בעוד 5–10 אחוזים, אפילו לא אם בנוסף לכך נזכה בהצלחה כלכלית מזהירה, ונגדיל את הכנסותינו ב־10 אחוזים" ≡ והוא מוסיף בייאושו: "אנו שטים בספינה יפה ונעימה, אותה בנינו במאמץ של שנים רבות, אבל עתה היא טובעת ומעלה מכוחותינו לתקנה. הבה נעזוב אותה מהר... "אני מאיים שיהיה בישראל פיצוץ נורא, שכל השערוריות של 40 שנה יחווירו לעומתה"

מאת יגאל וילפנד

בעצבנות ההתיישבות העובדת בוערת האש. הברוכים הכלכליים שעל־סף קריסה מחרישת אוזניים מביאה את החברים כמעט עדי באריקאדות. מבין השורות נשמעת שוב ושוב הקריאה למרוד במוסכמות, לצאת במעשים גדולים, כואבים, כאלה שיפגעו במוסדות במקומות שכואב להם, לצאת מחוץ לסינרי האפוטרופסים המסורתיים, מנהיגי התנועה שהם גם 'הברינג'. כותב גיורא סנפיר, בקיבוץ ארז: ..."אנחנו זקוקים כיום למנהיגות מן הסוג של ראשי ועדי עובדים. לא כאלה שיסבירו לציבורם מהן שגיאותיו והיכן טעויותיו. לא כאלה שיש להם קשרים אישיים, קולגיאליים, ניגוסיים ופוליטיים עם מנהיגות המדינה – אלא לכאלו שאינם עושים חשבון לאף אחד. מנהיגות שתוציא אותנו לכבישים, לחסום אותם. מנהיגות שתארגן את המגזר החקלאי כולו או רובו למשק אוטרקי, ואוי תבצע עצירת שיווק. כן, לעזאזל, כזאת שתוציא אותנו להבעיר צמיגים... "דרישות שיש להעלות בצורה רצינית ביותר, הן: העלאה בשיעור 40 אחוז במחירי התוצרת החקלאית, איסור יבוא תוצרת חקלאית הניתנת לגידול בארץ, לרבות בשר, והורדה של 50 אחוזים במשכורות לעובדי הבנקים"...

ההנהגות הנבחרות של התנועות לא מצליחות לתת תשובה של ממש, ונדמה שאם המאבקים של השבוע האחרון לא יעלו פרי, יהיה קשה לעצור את הקוראים לצעדים תקיפים ואלימים.

מזכיר הקיבוץ הארצי, אהרון (המכונה גומס), והמייצג 86 קיבוצים, אומר: ..."המאבק הוא נגד ממשלת האחדות הלאומית, האחראית למדיניות הכלכלית והחברתית, שהביאה את היצרנים בכלל ואת החקלאים בפרט למשבר חמור ביותר. יש לשנות את התפיסה, שרואה בחקלאים מגזר נחשל שאפשר לטפס עליו. הדוגמה הטובה ביותר היא חוסר אשראי לייצור, וריבית רצחנית, שאין כדוגמתה בעולם. אנחנו מכירים בכך שביסודו של דבר היה מקום לבקשת סיוע של שתי התנועות ההתיישבותיות (התק"ם ותנועת המושבים) מן המערכת הממלכתית, וצודקת היא תביעתן לביצוע מידי של ההסדרים, שאושרו הן על־ידי הממשלה והן על־ידי ועדת הכספים".

בסמינר הקיבוץ הארצי בגבעת־חביבה, מתנהלת פעילות רוחנית ומחשבתית ענפה, ובימים שה"מטה הקדמי" מתכנס באוהל מול הכנסת, מתכנסים חברים מן השורה למה שהם מכנים 'יום עיון'. אליו באים מכל הארץ לשוחח, להקשיב ואולי אולי גם לשמוע איזה פתרון חדש. יום העיון הפעם מאורגן בידי אנשי המכון לחקר ותיעוד תולדות השומר הצעיר, ומכונה בשם "גבולות הערבות ההדדית בקיבוץ ובתנועה". תחת השם המסתורי הזה, למי שאינו בקי בחיי הקיבוץ, מסתתר ניכוח נוקב על הדרך בה מתנהלים הקשרים בין החבר לקיבוצו, ובין הקיבוץ הבודד לתנועה.

עד כה היה מקור כוחו של הקיבוץ ושל התנועה בערבות ההדדית, שהיתה מוחלטת בין הקיבוץ לחבריו ובין התנועה לקיבוציה, ערבות שהיתה מלאה וכיסתה את כל תחומי החיים.

דב פלג, חבר קיבוץ סער וחבר הוועדה המרכזת של ההסתדרות, מצדיק באופן מוחלט את מדיניות הקבוץ הארצי במשברים האחרונים, מדיניות של אחריות בלתי מוגבלת של התנועה לקיומו של הקיבוץ הבודד. לדעת פלג, מדיניות הממשלה בשנים האחרונות היא שהורסת את החקלאות והמשק היצרני, והיא שמאיימת על קיומה של ההתיישבות.

מתוכחה חריף מצא דב פלג בדמותו של אמיר הלמן מקיבוץ אפיקים: "אם הכל כל־כך בסדר, אז מדוע יושבים ראשי התנועות באוהל בירושלים?", לטענת הלמן "הערבות ההדדית בצורתה הנוכחית היא ההורסת אותנו, והיא הגורם המרכזי למשבר. לטענתו, השיטה כפי שהיא נהוגה עכשיו, מאפשרת ניצול לרעה של אמון, מולידה בינוניות, מבריחה את הטובים בבני הקיבוץ, גורמת לאובדן מוטיוואציה להצלחה אצל החבר והקיבוץ הבודד". הלמן רואה שערוריה ממדרגה ראשונה לעזור לקיבוץ שהסתבך מדעת בשוק האפור, ולטענתו, יהיה זה אסון, אם ראשי ההתיישבות יצליחו לקבל אפילו מיליארד מהממשלה, כי בעוד ארבע שנים נעמוד באותו מצב, אם לא נשנה את השיטה מיסודה.

צבי רובל, חבר קיבוץ ברקאי, פתח באמירה מימי מלחמת העצמאות האמריקנית: "אם לא נהיה תלויים זה בזה, נהיה תלויים זה לצד זה". רובל מתח ביקורת קשה על מנהיגות התק"ם, שאינה מבחינה בין מדיניות רבינוביץ ז"ל לזו של השר נסים, ובין בר־לב לאריק שרון, ומוכנה להשפיל עצמה בפני כל אחד. הוא קרא למאבק משותף של ההתיישבות – מאבק שיונהג על־ידי מפ"ם, משום שמפלגת העבודה הכזיבה.

למסתכל מהצד וגם לנו, קשה להתבונן בנעשה, כי זה ביתנו ואלו הם חיינו. נדמה לראשונה מזה זמן רב איבדו חלקים בתנועה הקיבוצית את האמונה כי ניתן לשנות, וכי יש עתיד למפעלם, ואת חוסר הביטחון הזה הם משדרים לבניהם.

אם יש דבר שצריך לעשותו, ובדחיפות, יותר מלדרוש (בצדק) את החזרת הנשך והגזל – זה להחזיר לעצמנו את ההבנה והאמונה שיש בכוחו של הקיבוץ, ובכוחה של התנועה להתגבר גם על המשבר הזה, בתנאי שנחזור ונהיה גוף מוביל בארץ במאבקים למען צדק חברתי, נגד המשך הכיבוש, למען דמוקרטיה ונגד גזענות. כל אותן מילים יפות שהיו בעבר חלק מהווייתו של כל קיבוצניק, והיום במידה רבה נשכחו.

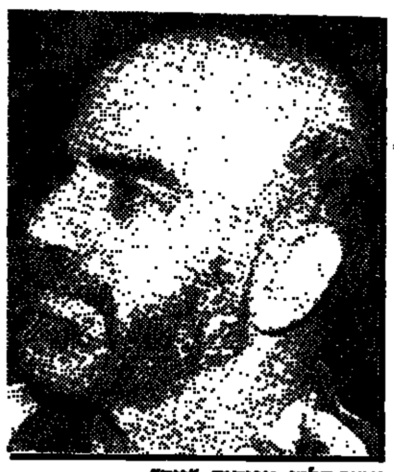
אמיר הלמן, אפיקים: "נגד"

דב פלג, סער: "מאוד בעד"

פתאום, אחרי 40 שנה

הרך הנימול (היום בן 40...) מרדכי רוזנפלד (מימין), עם האיש שחיפש ואיתר – אדי קפלנסקי. צילם: אמיר גילת

מאת אמיר גילת

מרדכי רוזנפלד נולד לפני 40 שנה על סיפון אניית המעפילים "מדינת היהודים" ≡ על הסיפון נערך טקס ברית המילה שלו, בו נכח אדי קפלנסקי, שמאז תהה מה עלה בגורלו של הנימול ≡ לפני שבועיים נפגשו השניים בחיפה ≡ הרבה התרגשות

"כל השנים זכרתי את הטקס הזה, שנערך בלב־ים, על רקע המשחתות הבריטיות שסיירו לידינו" – נזכר לפני שבועיים מספר אדי קפלנסקי, כשפגש בחיפה את התינוק שבטקה ברית המילה שלו השתתף על אניית המעפילים "מדינת היהודים", לפני 40 שנה. "קצין הקשר של האניה, אדם בשם מלצר, שימש כסנדקו של הילד, ולי היה הכבוד להיות האיש שמסר את התינוק לידיו" – נזכר קפלנסקי בהתרגשות. "זכרתי שהאם הנרגשת, כאות הוקרה לאנשי הצוות, ביקשה לקרוא לבנה מרדכי, על שם אביו של הקצין" – הוא משלים את התמונה, שאת פרטיה ביקש להשלים אחרי 40 שנה. כל השנים הוא ידע שאת הילד ההוא הוא חייב, פשוט חייב לפגוש.

ולפני שבועיים הם נפגשו. סוף־סוף. אדי קפלנסקי ומרדכי רוזנפלד. אחרי ארבעים שנות חיים יכול היה רוזנפלד לשמוע, בפעם הראשונה בחייו, ממקור ראשון, פרטים שלא שמע מעולם על ילדותו, לאחר שהתייתם מאימו זמן קצר לאחר העליה ארצה.

קפלנסקי, היום תושב חיפה, נולד בקנדה, ושימש כאיש צוות מתנדב על סיפונה של אניית המעפילים, שהפליגה מבורגס ב־23 בספטמבר 1947. על סיפונה של האניה, בה הפליגו 2,664 מעפילים, נולד ילד, אשר כעבור שמונה ימים, כנדרש, נערך לו טקס ברית המילה...

את משימת האיתור הצליח קפלנסקי לסיים בהצלחה רק באחרונה. לפני מספר ימים צלצל הטלפון בביתו, ומעברו השני של הקו היה מרדכי רוזנפלד, רתך במפעל "סולתם", שאמר לו: "אני חושב שאני האיש שאתה מחפש". בירור קצר העלה כי מרדכי, שבתעודת הזיהוי שלו רשום "נולד בדרך לארץ", הוא אכן הילד שנולד ב"מדינת היהודים" לפני 40 שנה.

לפני כשבועיים הגיע קפלנסקי הנרגש לביתו של רוזנפלד, בקרית־חיים. בשיחה הארוכה והנרגשת שמע מרדכי רוזנפלד בפעם הראשונה על שם מי הוא נקרא, וכיצד והיכן עברו עליו ימיו הראשונים.

התברר כי לאחר הגעת האניה לנמל חיפה, גורשו חלק מנוסעיה, קפלנסקי ביניהם, לקפריסין, שם התחזו גם אנשי הצוות למעפילים מן השורה. משפחת רוזנפלד נשלחה למחנה העולים בקרית־שמואל, שם, כעבור חודשיים, נהרגה אמו של מרדכי מפליסת כדור של חייל בריטי.

"נשלחתי לבית יתומים בחיפה, ושם גדלתי. ידעתי מעט מאוד על משפחתי ועל מה שקרה לי, מכיוון שאבי נישא מחדש, והעדיף שלא לדבר על השואה ועל ההעפלה" – סיפר מרדכי; "זה ממש מרגש לשמוע את כל הפרטים הללו, מפי אדם זר כביכול, המסוגל לספר לי פרטים כה אינטימיים על עצמי".

קפלנסקי, שעלה לאחר מכן ארצה והיה מראשוני חיל האויר הישראלי, עוסק כיום במחקר על תקופת ההעפלה בכלל, ועל ספינת "מדינת היהודים" בפרט. הוא נמצא בקשר הדוק עם כמה מאנשי הצוות והמעפילים מאותה אניה. "אני שמח שניתנה לי ההזדמנות לסגור את המעגל", הוא אומר בהתרגשות, יושב לצידו של ה"ילד", שלא ראה מאז השתתף בברית המילה שלו.

רשות הדואר

אצלנו הבנק פתוח עד השעה 10 בלילה

במסגרת שיפור השירות לציבור מפעילה רשות הדואר את שירות בנק הדואר עד השעה 10:00 בלילה

אם לא הספקת לשלם חשבון ביום האחרון לתשלום, תוכל לשלם בבנק הדואר ולחסוך את הקנסות והריבית.

רק בבנק הדואר ניתן לבצע פעולות בנקאיות עד 10 בלילה.

שירות מיוחד זה של רשות הדואר ניתן בסניפים הבאים:
בתל־אביב רח' מקוה ישראל 7 טל': 03-623308
בירושלים בסניף הדואר המרכזי ברח' יפו 23 טל': 02-241954
בחיפה בסניף הדואר המרכזי ברח' הנביאים 22א' טל': 04-669600
בסניפים אלה ניתנים במשך 24 שעות ביממה שירותי טלקס, פקסימילה ומברקה וכן מכירת אסימונים ובולים.

רשות הדואר
עם הפנים לשיפור השירות לציבור

מודעות משפחתיות מתקבלות יום יום עד חצות (24.00)
בבית מעריב, רח' קרליבך 2, תל־אביב
ובטל' 03-439111

במחיר של טבלת שוקולד אחת, ילדך יכול ליהנות שבוע שלם: עשה לו מנוי על "מעריב לנוער"!

מס. 1 בשטח

מפכ"ל המשטרה, רב־ניצב דוד קראוס הזדמן בסוף השבוע לפעילות משטרתית מבצעית. המפכ"ל שהיה בנסיעה במכוניתו ראה ברחוב קרליבך בתל־אביב חבלן משטרתי בודק חפץ חשוד. המפקד עצר רכבו ועקב מקרוב אחר הפעילות עד להודעה כי אפשר להמשיך זה לא מטען ממולכד. צילם: ראובן קסטרו

לבה בארה"ב פעילותה בארץ

ביאלקין

בטקס חלוקת "מגן ההתנדבות" לאורחים המקדישים מזמנם וממרצם לסיוע לזולת היה השנה חידוש: בין עשרים הזוכים נכללה גם מתנדבת מארצות הברית, אן ביאלקין, העומדת בראש פעילי "אל"ם" – ארגון לנוער במצוקה, המסייע לבני נוער בגילאי 15 עד 17 שבתי משפט קבעו שיש להרחיקם מהוריהם.

אן, רבת המרץ, עובדת סוציאלית במקצועה, היא רעייתו של קנט ביאלקין, שעמד בראש "מועדון הנשיאים" של הארגונים היהודים בארצות הברית.

פעילותה אינה מתבטאת רק באיסוף תרומות "לאל"ם", המפעיל מערכת מרכזים לנוער במצוקה בקרית גת, באר־שבע, אשקלון ועתה גם בירושלים, היא וחברותיה פעלות, בהתנדבות, גם בצד המקצועי של שיקום נוער במצוקה, טיפול במשפחות, ודאגה לחניכי המוסדות גם בעת שרותם הצבאי.

בטקס חלוקת המגינים זכתה אן ביאלקין, לשאת נאום בשמם של מקבלי המגן.

עיסקת חבילה

בשבוע שעבר, ביום בו נפרד ראש ממשלת צרפת, ז'אק שיראק ממארחיו בירושלים, הזדמנו טדי קולק ושר העבודה משה קצב לאולם קבלת הפנים בתיאטרון ירושלים, שם התנהל קוקטייל שנועד לפני טקס חלוקת תעודות ל־20 מתנדבים מצטיינים.

כשחל עיכוב בפתיחת הטקס פנה קולק לקצב ואמר: בוא ונעשה עסק, אני חייב לרוץ להיפרד משיראק, ואני רואה שאני מאחר, אני אפרד ממנו גם בשמך, ואייצג אותך בטקס, ואתה תייצג אותי בחלוקת התעודות. קצב לא חשב הרבה, ועתה ללא הרהור נוסף: טוב, עשינו עסק.

מין עם שכל

ישי

"אני לא יודע כמה אנשים מתים מאיידס. אבל אני יודע כמה חיים מהאיידס" – אומר יו"ר ההסתדרות הרפואית, ד"ר רם ישי.

ד"ר ישי חזר מקונגרס בינלאומי שנערך בפריס בנושא: ההשלכות התברתיות והמדיניות של מחלת האיידס. "מי לא היה שם! שרי בריאות, מנכ"לים, משפטנים, רופאים, כלכלנים, אנשי מדע ופוליטיקאים. את כולם העסיק האיידס. את כל אחד מהזווית שלו, הם מתפרנסים מזה לא רע".

אגב, אחת הבשורות שהביא עמו מהקונגרס היתה: אנשים יכולים להמשיך ולהנות מהחיים. לא צריך להימנע ממין. רק צריך לעשות את זה עם שכל. ו/או עם קונדום.

הנציג מישראל, רב אמן יהודה גרינפלד, להתמודד עם הנציג הסובייטי יאן אלוסט. תיקו היה מספיק לרוסי לעלות לשלב הבא. לפיכך שיגרו הרוסים אל יהודה גרינפלד משלחת ובפיה "הצעת שלום": להסכים מראש לתיקו. גרינפלד השיב בשלילה מוחלטת והודיע שבא לשחק "בלי חכמות". במהלך המשחק הציע אלווסט עצמו פעמיים תיקו, אך גרינפלד סירב – וניצחו בסיפור, המובא בירחון "שחמט", צויין כי קהל הצופים באולם המשחקים בזגרב הגיב בתשואות סוערות על נצחונו הנאה של גרינפלד.

לורד חדש

אציל חדש בחצרה של המלכה אליזבת ה־2 – לורד קהלאהן מקרדיף. בדרך כלל ידוע יותר בשמו ג'ימס קהלאהן, לשעבר ראש ממשלת בריטניה.

הצעת שלום רוסית

גרינפלד

למרות ניתוק היחסים המדיניים בין ישראל לבין ברה"מ ניסו לא מכבר הסובייטים להציע "הצעת שלום", ועשו זאת במובן במדינה קומוניסטית. תשובת הנציג הישראלי היתה קצרה ותכליתית: נייט!

המקרה אירע ביוגוסלוויה ונשאר בגדר סוד עד עתה. בזגרב נערכה תחרות בינאורית בשחמט, במסגרת השלבים לאליפות העולם. לקראת הסיבוב האחרון צריך היה

בעריכת רחל פרימור

סקי בארץ עוד אין החורף, אבל עובדה זו לא מנעה יותר ממאה כתבים באירופה וארה"ב לבוא לתל אביב לכנס השנתי של סקי"ז המפגיש עתונאים מהמזרח והמערב דווקא באתרי סקי. בהעדר סקי הסתפקו העתונאים האורחים בתצוגת אופנת סקי ישראלית ליצוא. בתצלום: המעצבת מגי דוברוביצקי (במרכז) וצוות דוגמניות.

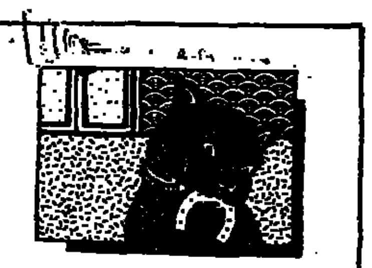

מרגיז אותי

התמריץ הנכון לתייר

תמי בן עמי מתוסכלת מכך שאינה תורמת יותר לעידוד התיירות לארץ. יש לה פוטנציאל אבל...לא נותנים לה. מרגיז.

תמי בן־עמי משתדלת להתרגז כמה שפחות. אולי זה חלק מסוד המראה הזוהר שלה שבו הקמטים מסרבים להתיישב על הפנים. "אפילו בתקופה בה התעסקו כולם בפרשת אולסי פרי, השתדלתי לקחת את הדברים בפרופורציה המתאימה.הרגשתי צער על מה שקרה לבן־אדם שהיה קרוב לי, אבל בכל זאת הצלחתי להתנתק מהרכילויות ולא לפתוח כעסים".

"במסגרת עבודתי,אני נוסעת הרבה לחו"ל, ומאוד מתסכל אותי לראות שבכל מקום בעולם, אפילו בהונגריה ממנה חזרתי בשבוע שעבר, יש יותר תיירים מאשר בישראל. אני מרגישה שאם היו נותנים לי סמכות לכך הייתי יכולה לתרום לשינוי המצב. לדעתי, יש לנו פוטנציאל, אנחנו אינטלגנטים ויש לנו ארץ יפה – שיכולה למשוך כמות הרבה יותר גדולה של מבקרים. הייתי רוצה לעשות משהוא כדי להביא תיירים ארצה, וחוסר העשייה שלי בנידון, מרגיז ומתסכל אותי".

קשה לה להתרגז בחיי היום יום, "אחרי כל־כך הרבה שנים בתחום הזה, תכבנות בין דוגמניות, ורכילות נועלית, כבר ממש לא מזיזים לי. אלה שלא מספיק מוכשרים מנסים לקדם את עצמם בעזרת רכילות על אחרים. עם הזמן למדתי להתחסן ולא להתרגז".

מעריב פנאי

האגודה למלחמה בסרטן

לקראת מבצע "הקש בדלת" שיתקיים מחר

צפו **היום**, יום ב', בטלויזיה הלימודית בשעה 15.00 בתוכנית ***"קשר משפחתי"*** – במסגרתו מרואיינת משפחה שהתמודדה עם מחלת הסרטן באחד מילדיה.

★ **ב־20.00 בגל"צ** – האזינו לתוכניתו של עמי בן־בסט בנושא **מחקר הסרטן בארץ.**

מדינת ישראל
חוק התכנון והבניה, התשכ"ה־1965
מרחב תכנון מקומי עבאדה
הודעה בדבר הפקדת שינוי תכנית מתאר

[illegible]

חאריך ד' בחשון התשמ"ח
2.11.1987

כל המעוניינים בגיור
יפנו בכתב אל:
ברית ידידי הגר, תל־אביב, ת.ד. 3333

מודעות משפחתיות מתקבלות יום יום עד חצות (24.00)
בבית מעריב
רח' קרליבך 2, תל־אביב, ובטלפון
03-439111

קנו כרטיס ועוד כרטיס בהגרלת מגן דוד אדום, ההגרלה היחידה שהכנסותיה קודש להצלת חיי־אדם.

דגים
20 בפברואר - 20 במרץ

תתקשו לשכנע ממונה ולהסתדר עם עמית לעבודה, אבל אתם תתגברו על הקשיים ולקראת סוף היום תרגישו מנצחים.

טלה
21 במרץ - 19 באפריל

הערב מתאים לפגישה רומנטית, אבל מתחים במערכת היחסים מקשים עליכם. יהיו לכם רגשות מעורבים לגבי נסיעה אפשרית.

שור
20 באפריל - 20 במאי

שותפים מגלים תמימות דעים לגבי עניין עסקי משותף, אבל חלוקים בעניינים אישיים. הערב יוקדש לרומנטיקה ובילויים.

תאומים
21 במאי - 20 ביוני

היום תרגישו שאיש אינו מבין אתכם, אבל לקראת הערב תשרור אווירה שלווה והרמונית יותר. הפינו מתיחות בעבודה.

סרטן
21 ביוני - 22 ביולי

היום התקשו להתרכז בפרויקט מסוים. הגיע הזמן להקדיש תשומת לב גם לבית. עסקים הנאה משמשים בערב ביה לטובתכם.

אריה
23 ביולי - 22 באוגוסט

תוכניות חברתיות ישרתו לשביעות רצונכם. בעיה בבית עדיין מטרידה אתכם. הקדישו את שעות הערב לפיתוח קשר רומנטי.

בתולה
23 באוגוסט - 22 בספטמבר

אתם סובלים מחוסר פרטיות. בעיה הקשורה בבן משפחה תיפתר בערב לשביעות רצונכם. שעות הערב מוקדשות לגיבוש המשפחה.

מאזניים
23 בספטמבר - 22 באוקטובר

למרות שבערב אתם מבלים שעות יפות, במשך היום אתם נתקלים בבעיות כספיות. אחרים יפגשו הערב את הבן־אדם הנכון.

עקרב
23 באוקטובר - 21 בנובמבר

מו"מ בענייני העסק מלחיץ אתכם היום, אבל בסוף תצאו מנצחים. במגעים עם אחרים הדגישו קסם אישי ולא סמכותיות.

קשת
22 בנובמבר - 21 בדצמבר

יהיו לכם רגשות מעורבים ביחס לנסיעה. אחרים מגלים דאגה בעניין מצפוני. אישיותכם תתגלה במיטבה הלילה.

גדי
22 בדצמבר - 20 בינואר

קשה לקדם את העסק, ויש צורך לבצע מחקר שדה מעמיק לפני שמחליטים על כיוון. במישור הרומנטי צפויה התפתחות הערב.

דלי
21 בינואר - 19 בפברואר

אתם מהססים לגבי האנשים שיוזמנו למסיבה קרובה. מתחים שלכם משותפים בנכסים שפלים. בערב אתם מעדיפים חיק משפחה.

הכי משתלם לגרד חישגד

مكذا من الاصل

صكان من الاصل

ב'

לוח מעריב קריירה

המשרד הראשי: בית מעריב, רחוב קרליבך 2, תל־אביב מיקוד 132 67. טלפון ישיר למסירת מודעות: 5611111 (רב קווי). מחיר מודעת מינימום (8 מילים): 80 ש"ח. כל מילה נוספת: 10 ש"ח (המחירים כוללים מ.ע.מ). מחיר אחיד לכל ימי השבוע (כולל ערב שבת וחג) מחיר מודעות "מחוץ" בגודל 1 אינץ' למשך שבועיים 287.50 שיח (כולל מ.ע.מ.)

בשיתוף עם THE JERUSALEM POST

הצעות עבודה 3000

עבודה 3000

מפתח ל"עבודה" (במדורי המשנה מסודרים על־פי סדר הא"ב)

3020	אופטיקאים
3030	אחזקה ותחזוקה
3040	אחיות וכח עזר
3060	אינסטלציה
3070	אריגה וסריגה
3075	ביטוח
3077	בני/ות לויה
3080	גזירה ותפירה
3090	דוגמנות ודוגמנות
3100	דפוס
3120	הנהלת חשבונות
3140	חוקרים
3160	חיילים משוחררים
3200	חשמל ואלקטרוניקה
3220	טבחים וקונדיטורים
3240	טכנאים/הנדסאים
3280	יהלומים ותכשיטים
3283	כימאים
3286	כלכלה וניהול עסקים
3290	לבורנטים ורוקחים
3295	מבית לבית
3297	מדריכים/ות
3300	מהנדסים ואדריכלים
3320	מזכירים/ות וקצרנים/ות
3330	מוסיקה ובמה
3340	מורים ומורות
3350	מכירות
3355	מחשבים ותכנות
3360	מחסנאים
3361	מכונאי תעופה
3363	מסעדות ומלצרות
3365	מפיצים וסוכני מכירות
3380	מפעילי ציוד מכני
3385	מציל"ם
3390	מרצים
3400	נגרים וזגגים
3440	נהגים
3450	נוער עובד
3460	סוכנים/ות
3480	ספרות וקוסמטיקה
3490	ספרים/ות
3500	עובדי בניין
3505	עובדי הקלטות וניסון
3510	עובדי מוסך
3520	עובדי מתכת
3540	עובדי ניקיון
3560	עובדי סעד וקהילה
3600	עזרות ומטפלות
3620	עיתונאות
3640	פועלים/ות
3645	פיזיותרפיסטים ומעסים
3650	פיסיקאים
3680	פסיכולוגים
3720	פקידות וקלדנות
3722	פרסום
3725	צבעים
3730	צילום והוצאות
3733	ראשי תשבון ומשבים
3736	רופאים
3740	רפואת שיניים
3760	שליחים/ות
3800	שמירה ואבטחה
3845	שרברבים ורפקאים
3860	תרגום והוראה
3880	תיווך עבודה
3920	הכשרה לעבודה

בחורים/ות + רכב, לעבודה אחה"צ ובשבתות. בלונה פארק, ספורט. 03-777333 (22808)

בתל־אביב, דרושה מוכר, שכירים עם ניסיון. 03-825763 (22929)

דרושה/ה אחראית ריפוי בבית אריזה, למשמע מלאה, תנאים במקום טובים הר. 03-941542, 03-941472 (23341)

לחברת ביבוא מכשירי חשמל, דרושה מרכזנית ארצית, לשעות אחה"צ. 03-455151 (23453)

לעסק תקשורת דרושות עובדות, לאחר שירות צבאי, בשעות הבוקר. 14:00-08:00 (25201)

דחוף, דרושה/ה עובד/ת לשעון, בפרוס הפנים ריהוט המרכז. 052-482009 (25641)

למפעל ברמת החייל דרושות עובדות, 5 ימים, 650 17:00-8:00 ש"ח. 03-483948 (4801)

ברחובות, מרכז אוזיות לעבודה קבועה. 08-462014, 08-466253 (16077)

נשים לעבודה קלה לזיכוי חומים (לא צעירות). 03-614486-7 (16606)

בוא להרוויח בשבוע 500 ש"ח. 03-297108, 03-297126 (17167)

עובדים לחברה העוסקת באירועים, בשעות חריגות, לעבודה קבועה. 03-492653 16:00 עד (17891)

חברה בינוי מחפשת עובדים, בוקר + אחורים. 03-625173, 03-624144 (18735)

דרושות עובדות באלקטרוניקה עם ער"ל ניסיון, תנאים טובים למתאימות. לפנות בין 9-14 ברח' הצפירה 19 תל־אביב (ליד המחנה הסרטבה). (18872)

מראיינות לעבודה מסודרת, חשמל הר לט I.M.C. 03-296181/5 (19641)

עובדי משמרות למפעל לפלסטיק בהרצליה. 03-9233076, 052-521562 (16997)

8000–5000 ש"ח
תולך בחודש
יש לך ראש פתוח?
"ALEXCIS" בראש שלך
לחברה מס' 1 לייזי מוצרות חיים מאמני עסקים דרושים צעירים/ות בעלי השכלה גבוהה, בכל הארץ. לישקרוסות מקצועיות "אלקסיס" 03-204316 (17825)

"קריסטל"
דרושים:
★ מדגימים למוצרי חשמל
● בעלי רקע טכני ובעלי רכב
● באשקלון ור. ולהב־יוקנעם
★ פקידות שירות
● לעבודה במשמרות
טלפון: 03-7511132 · שלוחה 57 (17894)

למשאויר
מעינה אוירית בע"מ
דרושים
★
עובדים בלתי מקצועיים
לעבודה במשמרות בנתב"ג

תנאים טובים למתאימים
● הסעה ● ארוחות ● תנאים סוציאלים ● אפשרות קידום
נא לפנות לטלפון: 03-9711696 (18036)

דרושה אם בית להפעלת פנימיה סיעודית סיפולית
(ל־50 ילדו למתאימה – שכר גבוה. לפנות בכתב־יד וקורות־חיים, וסיון בעבודה שכר מבקשים. ת.ד. 2121 עבור סמכה מ טמיה) (18446)

"עמל"
בית ספר עמל ג' פ"ת, רח' קפלן 40 טלפון: 03-9222332
★
דרוש מידי מורה/מדריך למכניקה
משרה מלאה
● מורים בעלי הכשרה וסיון ישנו להתגלות בית הספר
★
בית ספר "מכס־פיין"
טלפון: 03-217233, ת"א
דרושים:
מחסנאי/קניין
● משרה מלאה ● בעל רכב
עובד אחזקה
חצי משרה
בקיא בעבודות בדק בית
על המעוניינים להתקשר לבית הספר טלפון: 03-217233 (18605)

לחברה קבלנית לבנין דרוש מנהל עבודה לשלד
ניסיון של 10 שנים, בעל רשיון נהיגה, מלכון בשבתות ובערבים: 03-476118 (18931)

ל"קמיסיה בע"מ" דרושים עובדי אשפרה, מקצועי ולא מקצועי (20662) 03-499078

לחברה אמונות דרוש מתקין, ידע אוסי־ן יהנון. 03-239150 (16575)

למשק הבית דרושה עוזרת עובד מסור וני הון, לעבודה מלאה של 5 ימים בשבוע מר 03-434561 (16911)

לחברה להשכרת רכב, ביראואות, דרוש מנהל סניף בתל־אביב, עדיפות לעובד במשמש בסוף, תנאים מצוינים, 03-290204 (17028)

בעלי רכבים פרטי דו שימושי משנת 1982 לעבודה קבועה, רצוי פנסיונרים מעל גיל 50. לה גורדיה 67 ת"א (17034)

לבית החלמה לגולינות בפרחיתים, דרוש אם בית, לשעות 22:00-15:00 (17690) 03-5173967

למפעל מזון דרושים בכל הארץ מתד"ה כמים עצמאיים, בעלי רכב המתאים להובלה בקירור. 03-947527, 03-915376, 03-9644184 (20886)

סוחרים מקצועיים ובלתי מקצועיים, לאיזמים ענת בפ"ר פ"ס. 03-5524425 (21191)

דרושה תוקן חליף, במורים אחרי צבא, ללא ניסיון. גלנאי יצחקוהה 12 (21396)

למפעיל ילדים בגוש השרון מטפלות ומדריכים + מורים. 052-441496, 052-29142 (21524)

ל"שמיר ספר" צעיר רצוי לעבודה הפשרה בהקום. 03-496211 (22174)

דרוש מנקה חלונות עם ניסיון. 03-204265 (22521)

נ.ש.ל מהודסים אזור התעשיה הרצליה דרושה מרכזנית
שעות העבודה: 16:30-7:30 5 ימי עבודה, נא לפנות לרחל לוי. 052-552233 (17943)

O.R.Status
איתור והשמה לבכירים
O.R.S מקבוצת
טלפון: 03-202460 אסתר בית נמיר 130 תל־אביב
★
"סמנכ"ל כלכלה וכספים"
למפעל תעשייתי גדול באזור חיפה. הכישורים: בוגר ראיית חשבון וכלכלה. ניסיון מוכח של 8–10 שנים בתפקיד דומה במפעל מתקדם. התפקיד כולל אחריות ניהול וביצוע ברמת מקרו, לכל נושא הכספים והבקרה, תוך החוויית אסטרטגיה כלכלית, בניה ופיתוח כלי בקרה וניהול. מקום עבודה: אזור חיפה
★
מהנדס מכונות
3–5 שנות ניסיון. ידע בתהליכי עיבוד שבבי כולל C.N.C, תכנון מתקני "ייצור ומדידה", ידע וניסיון בתהליכי ריתוך עם מכונות ברזליות ופלדות בלתי מחלידות – לנשי רק
★
מהנדס כימיה (או מכונות עם ניסיון בתעשייה כימית)
למנהל מחלקת צבע 2–3 שנות ניסיון, ניסיון בניהול צוות רקע בטכניקה ואמינות. מקום עבודה – עמק יזרעאל
★
כלכלן בכיר
M.A 4–5 שנות ניסיון, התמחות מימון־הכרת שוק ההון, ניסיון מוכח בהפקות, התמחות הכנת תשקיפים וייזום חברות – ת"א
★
אנשי מכירות בכירים
השכלה: ביולוגיה/כימיה, ניסיון מוכח של 3 שנים במכירות למעבדות או בעבודה במעבדה רפואית.
★
1. כימאי אורגני
+ 3 ניסיון בשיווק לשקמי התעשייה
★
2. אחראי למחלקת הסמכות
בעל תואר B.Sc. בפיזיקה, מכונות רצוי עם ניסיון מקצועיים וטכנולוגיים באיכות, ניסיון בתכנה והדרכת עובדים – נוס רק
★
מנהל מכני לחברה
מהנדס מכונות (5 ניסיון בעבודה בחברה מבנה, בקרים, אינסטלציה, משאבות במזהה שנ של מט, יכולת ניהול הדרכה מכוני על צוות של טכנאים תוך פתרונות סוגים – לנשי רק
★ ★

נא לפנות אל אסתר טלפון: 03-202460 והגיש בבקשה הערות חיים ב"כ המתקים (18450)

דרוש מפעל למשחקים עם ניסיון תנאים טובים. 03-826295 (19230)

בחורים אחרי צבא לעבודה במפעל לעבודה אלקטרונית + שומרים. 03-822096 (20729)

ל"טסי בורקס" עובדים/ות לעבודה במשמרות כולל, אזור התעשייה. הוצקים 4 (22102)

איש טחנה, לבקרת איכות במקום דוד ור ואלקטרו מתחם, עבודה מעניינת "איתור" 03-5467787 (22170)

"עמל"
שרותי כח אדם פתח־תקוה
דרושים:
● חרטים/כרסמים ● חשמלאים תעשייתיים ● מסגרים תעשייתיים ● מלחימות/מחוממות
וכן עובדים בכל מגוון המקצועות
● תנאים סוציאליים כמקובל
נא לפנות ל"עמל" שרותי כח אדם, רח' בר כוכבא מס' 1 (קומה בבית) פתח־תקוה.
טלפון: 03-910149 (26620)

דרוש מפעיל מרקמור א.פ.ש, + ניסיון בעבודות פיתוח. (10798)

לידוק "שולט האופנה", עוזרים מצ סים. 03-282557, בשעות הבוקר. (11377)

דרושה עזרה לפני צבא לעבודה מבכר רות יד. להתקשר: 03-246616 (12214)

לקפטריה באוניברסיטה ת"א, עובד דלפק/מטבח. 03-412249, 03-423330 (15400)

לבית מסחר, שכר רציני לפלון וכד בע לעבודות כללית. 03-257941 (17999)

ל"דר ארטיף" הסדרנים הטיסקים של המדינה, דרושים צעירי מכירות ברחבי הרצלה 03-231345 (18005)

לחברה לספרי בטון באיזור פ"ת דרוש מנהל "ייצור דינמי"
בעל כושר ניהול צוות עובדים, ייצור ואחזקה. לפנות בכתב יד ת.ד. 69, 56530 סביון. (20960)

פקידה + עובד/ת וקין לאחה"צ, כוח + צבעים לספרים. 03-5591003 (19271)

סוכני בקבוצתהירדן מחפש צרכן. טלפון בבוקר: 03-941749 (20771)

לפעל בבוקר דרושה פאה וציירת. 03-224781, 03-246632 (24067)

לחברה קבלנית לבנין דרושים:
1 מנהל עבודה. אפשרי מוסדי 2. מהנדס ביצוע או הנדסאי. 3. מזכירה – משרה מלאה. ידע בהרפסה ואחזקה במשרד. 03-9640005:6 (26729)

לעבודה בזיק דרושה עובד/ת עדת 20:00-13:00, 5 ימים בשבוע, 03-430333 (13498)

בחור/ה לעבודה קבועה, למעבדה לפיתוח תמונות, בהרצליה. 052-85320 (15064)

קופאי/ת/מלצר באיזור רמת־גן, בעל רכב. לעבודה עם אתר "ומיר" 08-473832 (15107)

דרוש שכר, לתחזה דקק, אלוף שרה 15. 03-740180, 03-767048 (15179)

לתעשיה מקצועיים בלתי מקצועיים בשוק העין 03-397107 (15399)

למלאכות אבזרים רתוכה עבודות מאזור תל־אביב 03-827593 (17450)

סוכנים לא מקצועיים למפעל להרכבת מוצרי חשמל בבני־ברק. 03-706044 (17532)

נזרים ליפי ניס, למפעל תחמושת־קר טפסקה, בבני־ברק 03-776959 (17552)

למפעל תכשיטים ברמת־גן, דרושות עובדות "יצור, צריות, אפשרי בני וסי־ע, ליום עבודה מלא. 03-517827 (17624)

דרושים – 1 אחראי מטבח בעל כושר ניהול צוות עובדים. 2. מנהלת תמת. 3. מנהלת חשבונות. 08-483381 (18683)

מתאילים/ות לסוכן לסוכני תחת קהל, באזור תל־אביב 03-5449581 (18776)

ל"אלכסנדר" בוקרת השוק 81, דרוש שכר רלפק מוזג, עבודה קשה, שכר טוב. (22783)

מפעלת פלקס מסוחשב/אנגלית לעבודה בשעות הצהרים
תנאים מצוינים "א.ו.ח." 03-371465/70 (18030)

לסרטי סילאט, דרושות עובדות דל־פק, בעלות הופעה נאה, לפנות בבוקר. ת"מ, יהודה המכבי 4, כבר סילאט (18727)

לחנות "הדיסקוטק", דרוש שכר אחראי, לנתב ליה ואילת. 052-558601 (18780)

בעלי אוטוסטרים וסרטים הזרים, להשגת עובדים ולעבודה קבועה, עתונית, כפריטבה, אשקלון, פתח־תקוה, עוזרון. 03-8104667 (18794)

דרוש שכר לסוכן אלקטרוני, אחרי צבא. לפנות: 03-834886 (21558)

שכר לעבודה קבועה + נסום ידע באר ראלית + רכב, תואם־ מוכים. 03-5056556, 03-5055143 (24806)

לעלוב דרושים מראיינים/ות לסקרים בכל הארץ
השכלה תיכונית. 03-244584, 03-245631 (20745)

דרושים שובר מכונה ככסת/נסוק, תר אים טובים למתאים, ק אורדים, טלפון: 03-5413322 (12894)

למפעל חשמלים דרושה בעלת חסן עם עם ניסיון קודם בתחום העשמות, תנאים מוכים ואוירה נעימה. 03-2281113 (17080)

לחברה בהרצליה דרושה עובדת מחסן ליום מלא במחלקת כלל הסדום. 052-555238 לאורי (17836)

למפעל ברמה נהל עבודה – נטר מקצועי כללי. פטוחה ייצר. ת.ד. 146 הרצליה (20783)

מנהלי עבודה, לאזור הברם, רצוי נסיון במקסטל, תנאים מוכים למתאימים. 03-245222 (20801)

למפעל תכשיטים דרושים/ות צורפים, מלטשים, עובדי "יצור. נא להתקשר ימים א'-ה 09:00-15:00 03-343415 (23213)

ל"קרוסל" בקניון איילון דרושים:
1. מוכרות – אחרי צבא, רצוי עם ניסיון
2. מחסנאי + רשיון רכב
טלפון: 03-790977 (25242)

לקריירה: עובדי/ות ייצור
● בוגרות 10–11 שנות לימוד ● משמרות ● פרופיל צבאי נמוך
08-465277, 053-338901, 03-240292/1 (25305)

למוסד ציבורי בנוף תל־אביב דרושים מזכירים. טלפון: 03-660723 (13413)

מבוא לאשר מנהל מטבח, לפינוי בבר ון סק. לחדים בבקר. 03-782578 (16329)

עוד שור בור (אין צורך בינאוין), לשבר חות המבה 03-256461, לפנות לאסף עם סים ב' (17383)

לסוכנות תיירות פריס ברמתה, בעלת ניסיון לחצי משרה. 052-857261 (19311)

סריליים/ות לספר צהרים, באיזור ת"א, ידושלם, נתניה. 03-5440117 (20788)

דרוש מנהל, לעבודת מחסן ומכירות, במוקד מכוניות מחיקה לאחר צבא, בעל רשיון רכב. 03-921427, 03-810241 (21093)

עבודה קבועה, לרציניים ומקצועיים בהדרכה מחיצות עבס. מכ 03-922427 (22494)

דרושים מוכרים, גם סטודנטים לסמנטיל מסבצות פתח־תקוה אפשרות לעבודה במשמרות. 03-903214, 03-9341189 (22686)

לחברת מוח מערכות בפתח תקוה דרושים
טכנאי המכיר P.C – I.B.M
עם דרוש רכב, חצי שנה ניסיון
עובד כללי
לשליחויות (רשיון לרכב ולקטנוע), עזרה בעבודה ועבודות נקיון קלות
יום עבודה מלא, 5 ימים בשבוע. לפנות לטלפונים: 03-9240955, 03-9233448, 03-9234999 (21265)

לחברת מאור – מידע
סמנכ"לים/ות עקרות בית אקדמאים/ות בגוש דן והשרון
לסקרים וקידום מכירות בטלפון. עבודה מהבית בעיקר בשעות הבוקר. עדיפות לדוברי אנגלית (מקום אם) כ"צ עבור לשתהת אפקים: 03-343032 קאר. (26823)

רחוקה במרבים לנבחרים/ות במכירות ספרים בשעות השרב 03-7523568 (8626)

לפנות מוקד אזוריה רשוון דרושות עובדות ללא תנאי. 14:00-09:00 (19175)

בסרים לאודיק ספורט הנוק, דרוש מרים לפרודוקציה בתחום התווך. 58102 (18911)

לפעות בוהרת – עקרות בית, לחצ צת מוצר אלקטרוני. 03-7524610 (20476)

אקדמאים/ות צעירים לעבודה ספסים בשעות טובות, עבודה טרית קבועה, תנאים טובים למתאימים. "חיבור" 03-295020 (7622)

שכר מקצועי לתיקון מסרי חשמל + טלנים, תנאים טובים. 03-811267 (21060)

לאולת בבית ועיבוד עבודת החשבת שנגרי תן לעבודה קבועה. 03-293649 (21104)

לחברה לפתח הבודר תושעת, לחם חם, איש עוסק אחראי על יחידת הכד סים וחכיצות. "ישוק ושיווק והתאמת התעשייה לפי הדריבה ארצית" 03-9616386 (21109)

אחראי לחיתות הסכיה של במודר, תעשה מלחם בכשה, אין צורך בסיון קודם 11 למתאימים תנאי הכשר 03-961638 (21112)

דרוש טרשוט היתום, לעבודת טרה בבני־ברק. טל': 03-702148 (23656)

עזרה עבודה בעל ניסיון לעבודת נור בבנין מגורים באיזור תל־אביב. 03-454207 (25725)

דרוש בחור לעבודה לפני צבא רשונ לם מכירות. 03-811073 (10303)

דרוש בחור ונרין לאחר צבא רשיון לרכב + וספה, ידע במכירות. 03-383968 (10475)

בחור אחרי צבא, ידע טכני כללי, לעבודה קבועה. "איתור" 03-5467787 (10673)

דרושה מעצבת למצרי תן, מאנגים חצי קרות, מתאים גם לנוער מלאכה, אפשרות לשותפות. לפרטים: 03-339120 (10769)

לשמירה מודיעין, ברחוב מודיעין 19, ר"ג, דרושים עובד בגיל עד 35. ותפור קומים לשעות בסוף. (11161)

למפעל שמירה, דרושה עזרה לעבוד הר, 08:00–16:00. 03-659985 (11191)

לנ.ל.ב. דרושות עובדים למפעל בקשר־שים, בגיום (לא סיעוד), לפרטים: 03-287256 (11195)

למפעל דרושים עובדים לא מקצועים במסות הקדים. 03-459474 (11411)

לבית מאפה דרושים עובדים חרוצים, מים, דרושים/ות למשמרות נשים/ת. 03-525215 (11349)

לחברה לשיווק מעוננים בירושלים, דרושה/ה בחור/ה לעבודה במחלקה היבוא הסטורית, ליום עבודה מלא, אנגלית + הרפסה חובה, רצוי ניסיון קודם. 03-376232 אירית (11413)

סיג"ל – מרכז ידע גליל קרית שמונה
דרושים/ות לעבודה עם בעלי חיים
1. עובד/ת בעל/ת תואר M.SC
2. לבורנט/ית
לפנות דרור. 06-944981 (25808)

עובדת יצור, לקונדיטוריה, התמכה ראשונה. מאקרלצינו, תנאים טובים. 03-9644261 (11819)

דרושה אישה טבל על עובדים לגבר לחת סליליים. 03-825389 (21398)

מנהל עבודה לבנין, עם ניסיון בשמודת + המרצות. 03-446220 (11661)

מחברה להשכרת רכב בינלאומית, דרוש מנהל סניף בירושלים, עדיפות לעובד במשמש בסוף, תנאים מצוינים. 052-450174 (11770)

דרוש שכר לדפוס מסך, עם/בלי ניסיון. 03-820518 (11799)

כחנות מזון, נמוכך בתלונה צעירה שמר חיים בשבוע בבוקר, משכורת 700 עדה לחודש, ת.ד.פ. 11726 תל־אביב בציון טלפון. (21016)

למפעל מזון באיזור פ"ת, שכר, לפור חת 15:30-07:00. לפרטים: 03-782786, 21:00-19:00, לא בשבת. (7588)

עובר אחראי + רשיון נהיגה לרכב, שחוקר, חובבי ציון 36, פ"ת. (7613)

למשמורת לילה, 22:00-07:00, עובדים ללא ניסיון, למפעל בר"ג, 5 ימים בשבוע, תנאים מצוינים. 03-7518414 (7677)

דרוש שכר לחנות, יצחקשורה 34 ת"א, עם רשיון נהיגה, לפנות בבוקר. (12141)

לחנות עשמות, יבאי צבא/אחראי לסי כירות ופוליחות. 03-5460261 (7334)

למפעל, לעבודה קבועה, חיקוצ'ק בר"ג, אינסטלציה, ריפוי. 03-741873, 14:00-08:00, הפנית, אברהם (7419)

עובדים ללא ניסיון, למפעל בר"ג, מ־15:00-07:00, תנאים טובים. 03-7518414 (7767)

רציני במוסמך תמונות רצוי ניסיון לעשרה מלאה. 03-813476 (7876)

שנים עובדים במלאבות זכות, הופעה ויכולת קומוניקציה לעבודה "יצוג באזור תל־אביב ונשמת, בעלי רכב וטלפון, 1500 רצה לחודש + אחוזים. לפרטים נא לפנות בכתב עם הקצע רקע לפי הכתובת: ת.ד. אינפורמשיני" שרדות חן 6 תל־אביב 64071 (10377)

עובדת לא מקצועית למפעל כיסויים, למשמר עבודות, הדרישון ברים לבר זה 30 תל־אביב. 382277 (10532)

לבוחים למשמרי חוטה בחור רציני. 03-614114 (11249)

דרוש אכה לתור ים, דרוש משמלאי רכב. 9343345 (15278)

לכסוכות וכסים והשקעות, דרושה עזרה + רכב, רצוי ניסיון. 03-216750 (20711)

למפעל בתחום האמנות בים עובדים למוגזה עד 35, תנאים מוכים, לאובר שאר. 03-829426 (23452)

לבית קפה מסעדה גדול בצפון דרושים: מלצרים למשמרת ערב, שכר טוב בוגרות וצלצריות, עדיפות לבעלי ניסיון. 03-351376 (24961)

לבית אבות "מעוז אבי" דרושים: עובדת סוציאלית, פקידה וכח עזר. 03-352970, 03-810728, 03-829448 (25843)

בתל־אביב, רמתן היפה מנהלים לפורת ספרוס + ידע. 03-493042 (7466)

כוח "צהל" צבי"מ מקצועי, לאחזקת מכונות תעשייה, עבודה במשמרות, לעבודה סידית, הסעות + ארוחות, תנאי שכר טובים. "חיבור" 03-297840 (7524)

שכר לבידע לתיקון הלקי תוכני שכר סחית, "אושבר" 03-823891 (7593)

לאיזור הרצליה שוכר "יצור" לעשמרת שניה, תנאי שכר טובים. "חיבור" 03-297840 (8040)

בחורה, דרוש מנהל למאפרון רפר־סואר, בעל כישורים ניסיון 053-23039 (9207)

שבר כשות, למכירת ציוד נוון, לפנות לאדריך 03-296631 (בימים א') 16:00-14:00, יצחק אופק (9259)

דרושה עזרה למפרית דירואו, ב-ר"ג. 03-790848 (10270)

עובד/ת אחראי/ת שפת אם אנגלית, שפות נוספות יתרון, משרה מלאה, משמרות. 03-339841 (10514)

בחברה צבר דרושים עובדים לחנות מזון מכסי ומסעדה צימחנות, השרון 13 תל־אביב. (10525)

למסעדה בירושהחרוב מסגריה שוכר זה מכבה מבוסה, לעבודה ביום. 03-478379 (11964)

יוצאי צבא בעל בי"ס מקצועי לעבודה כרסה. 03-7519442 (11995)

1500 ש"ח ומעלה משכורת תמבחה + המכות והספת לרציניים/ות בלבד. 03-335356 (12968)

דרוש מרקמורס לעבודה בפרדסים, באיזור הרשפורן טלפון: 052-38001 (13383)

"טוריפר" דרוש שכר מרפת אביב. והסבבה. טלפון: 03-495459 (19520)

דרוש מסגר, חספה ירוק לתחום וכו ביה וספוטים. 03-281958 (19881)

ל"נשוק הוד נביי" טלרין, בווה אכי ביה, דרושים/ות תחבוקים/ות מבוסים/ות. 03-424141/2/3/4 (19948)

חברה בינלאומית בשוק המידע והפרסום מתפשת צעיר/ה לעבודה קבועה ומשרית, עם רכב + ידע בסיסי באור לית. לרציניים בלבד אחרי 16.00. 03-650155, 03-653516 (25024)

מוכר אם בית, במשרה מלאה, לבית אבות זיוי, ת"א (חובבי ורסוות). 03-339020, 03-333351 (9116)

לשוק יפו גדול דרושות תפקיד/ת מדורה מקצועיים/ות, לפרטים: 03-298160 ליזי (10672)

לנוער מעל עצר כרות השולית "ח ממקלט גדולה" המלה, לא נשייה. חסו גם בבסם מושלב אחר ההבטה. 03-298160 לוזי (10979)

למסעדה שבגרת אחראית ומר טריוה 03-614104 (13007)

דרושים עוזר/אינגלים יזמות, לבנין גר סוי, רחוס עובדים. 03-200730 (13469)

לישיבה דרוש איש ישר צ'יבור, הורי, קרוח חיים ומדולות, ח.ד. 276, רחו בת (14457)

לפקוק שלגיו דרושים צעירים אוי"ים עם/בלי רכב. 03-446374, 03-453641 (23356)

למוסד ציבורי בחולון דרושים חלכה ואחזקה. פשנה ושכר אחיד מכשר בה, התחום. 03-446220, 03-664937 (23544)

לבית קפה בהרצליה דרושים 1. בחור אחראי לעבודה מסבח משוק, שמות ע.ב. 22:00-14:30. 2. מלצריות לבר בית בהסמרות. 052-546703 (24504)

שובר אתר אבוד, לבפרסוא, מעמת, בבוקר 14:30-07:30, תנאים טבים למתאימים. 03-613393 (16066)

לנסוחת מה לרחזות הובכר, הסבר עבוק הקהלה בניסוח דרושים: 1. מסכר תות ואמנות 2. נבדקים מקצועים לה כבות גבורה 3. אבוחה בית 4. עובדים סוציאלים, בכבר הורים לה הקשור לבר ראה לקס או זרה עוזאל לטלפון: 03-774111 בין השעות 12:00-09:00 (20167)

דרושות בעורותו + רישיון וכלי. 1,500 ש"ח, ומן רכב. 03-382854 (21377)

לחברת "יעל" דרושה דרוש מוכר לפר הלקה המבילות במשמרת: 11:00 עד 19:00. לפנות אישית לרחוב יבנה 44 תל־אביב (לתור מוחר). (24209)

קופאי לאחה"צ ועת לבוקר, לעבודה בחוקה. 03-659961, 03-659319 (14052)

בבבלי, לחות, בחור אחרי צבא, לשי דוד ציונות, בשעות הבוקר. 03-441607 (14273)

לעבודה אריזה בקבלנות, דרושים משמעותי/ות צבא. 03-5461654 (14307)

דרוש בעל רכב מסחרי, לשעות הבוקר, עבודה לא קבועה. 03-720579 (14601)

ירק, קצב, מסכון הצגות אחרות, לבבב, באזורים. 03-837202 (21297)

לגרילדים בתל־אביב דרושה עוזרת לנשה. 03-297349 אחה"צ. (23495)

דרוש קונדיטור מוסמך, דרושים עובדים לקונדיטוריה + אחזים, בשעות אחה"צ והערב, בין 14:00–16:00. 03-778823 (25291)

לחברת שלמים דרושים: פקידה + עובדים, תנאים טובים. 03-5792204 (22430)

לסנול ד"ש פ"ת דרושים/ות סוחרים/ות לעבודה במשמרות. 03-9227482, 03-9222647 (15959)

לשמנון אלומניום בחור לאחר שירות + רשיון נהיגה. 03-830992 (16505)

דרושים כחבים לסקכון בחורה, סובר וכרתיון 03-550714 (16533)

דרושה עובדת בחורה לעצמאי יחד בשוק + רירות. 03-290316 (16634)

למוסד גחיב הרור דרושים: מנהל בית אריזה, פקידת בית אריזה מדריך תכרות, לפנות לטלפונים: 03-941375, 03-941928, 03-941062 (21928)

בחורה לייצר מוצרים מקרטון ופלסטיק. 16:00-07:30 03-821603 (22226)

למשרד אדריכלים דרושים: אדריכל ושרטט. 03-232867 (22348)

1200 ש"ח, חצי משרה, חילות מסור חודשות. 03-623048 (22349)

לפוסק לייבא מחשבים שכר ומרוץ לרי נה, ידע במחשבים אישיים, רצוי רקע באלקטרוניקה. 03-283370 (23424)

2000 שכר לטוחים עובדים, מריפא למוכר/ים – בקים ומרתים לכל חלקי הארץ, אפשרות גם לעבודה חלקית. 052-541946 (22429)

דרוש בחור חרוץ + רשיון ב' למפעל סים, תנאים טובים. 03-374992 (23981)

למשרד ויסיות דרושה מרכזנית לעשרה מלאה, ידיעת שפות אנגלית ועברית, לפנות לרחל. 03-5449196 (9266)

דרוש בחור מתל־אביב לעסק לתוצרי קים ופירוקים + רשיון. 03-390718 (23589)

דרוש לשמבץ מקצוע ע"י מכתבי הבר וה פסיכמבטים. 03-746459 (23795)

למפעל שלוסים דרוש מוהל טכנולוגי־צור, כישרון, רצוי בעל ניסיון. 03-370361 (23829)

דרושה ספרית לאחר שירות צבאי לעבודה בבני־ברק. 03-702148 (24544)

למזון הטובעות הזהרית, קפלן 17, דרושה מוכרת. (24817)

למבצע ארצי. דרושים רכזים, בכל הארץ, לבעלי כושר ארגון ויצוג ובבר לי רכב, מתאים למורים, סטודנטים ואנשי קבע משוחררים. 03-660441 (25557)

דרושים: חשמל/ת בצור – רקע טכני, מחסנאי. "אוריון" 03-263165, 03-216751 (25781)

לפאבסול פאב, משרה כיום, דרושים מלצרים/ות ומבחנות. 03-823139 (23786)

עובר מקצועי לפנות לאביזרי רכב בר מרמהשרון. 03-474700, 03-402655 (25045)

דרושים עובדים מאזור ת"א לעבודות גן, רות, במשמרות, בשכר גבוה. 03-5462723 בין השעות 15:00-09:00 (26389)

עובדים ללא ניסיון למפעל מקסטיל ברמת־גן, בשעות 15:00-22:00, 5 ימים בשבוע, תנאים טובים. 03-7518414 (8901)

דרושות עובדות מאזור ת"א לעבודה במעות הלילה, 12 שעות לילה, אפשר גם לסטודנטיות. 03-5462723 בין השעות 15:00-09:00 (26388)

לחנות פרכים בתל־אביב דרושה/ה מרהל/ת משמרות + אחזים, עדיפות לבעלי רכב. 057-39149, 057-71116, 057-70151 (26399)

יוצאי קיבוצים בעות חופשה – יורות קרובות, לעבודה קשה. 052-572624 (26518)

דרושים למחלקת אחזקה בחברה צעירה: מחסנאי חשמלאי מוסמך, מסגר/רתך ועובד כללי. לפנות טלפונית: 03-336231 שלוחה 3–322 (26522)

שובדים/ות בלתי מקצועיים, בתנאים טובים, לעבודה קבועה. 053-342773, 053-347377 (8140)

"מוזיק מחרש" ברמת־השרון מחפשים עובדות מחיאמה, עדיפות ליוצאת קיבוץ או מושב. 03-473936 (8495)

אקדמאי/ת לחניכה הצוות של סיפור תת מכירות, שפת אם אנגלית, לעבודה מלאה א'–ה'. 052-78311/2/3 (8501)

בחורים סוערי חיטון, יוצר צהל, לעבודה מיוחדת, עבודת מחסן, ארביב. יחד כוכב. 03-282257/8 (9109)

מפעיל מכונת אריזה במפעל מזון, באיזור תשובה חולון. 03-801389 (8709)

עובד לסינודוקים, בהרצליה. להתקשר בין 13:00-14:30. 052-575818 (8797)

דרושים יוצאים ותוויים ארגוניים לשמירת קשרים מסוים בתחום אינגלר ופיתוח מנהלים בכל רחבי הארץ. המעוניינים יפנו בכתב לת.ד. 1251, ירושלים, עבור יזמים, מורה סמבנחה. (8846)

לבזרד – ראשי, חולון, רחוב עובד אחרי צבא לעשרה מלאה. 03-845645, 03-842820 (8929)

דרושים בסחים לעשרות מקצוריות בכר בן עם רמה 17. 03-621717 (8933)

לפירסום וקידום מכירות, רצויית הבדסה גבוהה מובנות (נסיון יתרון). 03-829590 (9323)

למפעל בקריית־ארה, מחסנאי/קניין + רשיון לרכב. 03-9250773 (17180)

לספסר גמלות בריפוי, דרושה ארת למרפאה פסוק במסלות, ריפוי לאסוהה ה הגיון, 052-448212 (8802)

צעירות מחו סחר אביב לסבירת פרזים בערב. 03-235490, 03-443933 (17204)

לימון בריאור, תעשיית מוצרי בסוך וקבוצת כלכלה דרושים: 1. עובד מהבית, עם ניסיון של 5 שנים בבנין מסלים, מכבות העבודה ביופי. 2. רכזי מכירות. 3. מתקינים עם ניסיון. 4. ספרים מבית לבית. 5. מנהל "יצור". לבוד אימים תנאי שכר הולמים. 03-5516021, 03-5519536 (17909)

לסוכנת תיוק, סוכן מכירה + רכב, רצוי ניסיון. 03-286522 (19681)

בשלון מוחה מוסה, במבטיה להוה של חומר בכר. 03-5562555 (20258)

לטרי נשיכן זאתפים, מקצוע מבוקש ונסבים אצל שני מורים רציניים. 03-293933 (20266)

"זירזר" 03-999440, 03-5059407 חבריה מוסך, טכנאים, מכושר צוות קרקע, מכושר מטוסים, אנשי מכירות ומורים לאנגלית ומתמטיקה. (22057)

חוק הזדמנות שווה בתעסוקה תשמ"א – 1981
לפי חוק זה אסור למעביד להפלות בין המועמדים לעבודה מחמת מינם או מעמדם האישי או הורותם, אלא אם מהות התפקיד או אופיו מחייבים זאת. המודעות מופנות לשני המינים בכל עת, המפורסמים לפי דרישת החוק.

5000 ש"ח!!! הכנסה לצעירה יפה והרפתקנית
"פרסיק" שרותי ליווי 03-657566, 03-5101929, 03-5101331 (19911)

אופטיקאים
3020

דרוש אופטיקאי מוסמך, לעבודה בסניף, בחנות לאופטיקה. 03-725685 (16293)

אופטיקאית מוסמכת לחנות בחולון. משרה מלאה. 03-7516980, 03-7513302 (25121)

אחזקה ותחזוקה
3030

בתנאים טובים איש אחזקה למפעל מתכות/אחזקה, נסיון באחזקה מכנית, עד גיל 30. "זמיר" 08-473832, 03-289505 (23306)

לחברה אחזקה השוואה תחמ, הסמור 2, מסגר/מכונאי אחזקה בוגר בי"ס מקצועי. 03-807111 (21397)

למפעל גדול בגוש הסגון, דרוש מנהל מכונות אריג, בעל ניסיון ידע מכני. 03-780950 (23090)

לבולון איש אחזקה, משרה למעשים והמשמר. אפשרות חלקי. 03-657002 (16311)

דרוש מנהל אחזקה לאזור הדר־יוסף, תנאים יפים (שיווקה). 03-492121 (24475)

למפעל בבני־ברק, דרוש איש אחזקה עם ניסיון. 03-782286 (17356)

התחזקאי לתיקון מתנים 380, חשמל וטכני. 03-9721234, 03-830957 (14782)

מסגרי פחות אחזקה למפעל באיזור פתח תקוה, תנאים טובים למתאים. 03-245222 (21500)

לחברת מיפצים איש אחזקה, רצוי רשיון לקטנוע. 03-498151 (20939)

אחיות וכח עזר
3040

לבית אבות, דרושים כח עזר, במשמרות + איש נקיון. 03-9246088, 03-261810 (23185)

לבית אבות "מאה אביב", דרושים אחים, אחיות, וכח עזר. 03-829448, 03-352970, 03-810728 (23802)

לחברה שמיר פר"ם דרושים חובשים קרביים ואחיות. 03-9342906 (24098)

דרושה אחות בעלת תואר אקדמי
למשרה חלקית, לעבודה מיוחדת במתן האשפוז לנערה מאלכהול לפנות לצילה מ־13:00 טלפון: 03-721161 (5856)

"שרותי סיעוד רפאים, אחיות, חובשות, מטפלות/ים, פיזיותרפיה ומשק בית, עצמים בשרותים ובבתים דרושים: מטפלות, אחיות ועובדות למשק בית. 03-455150, 03-5464371 (12126)

אח בעל ניסיון, מעוניין לעבוד קומיטה + פיזיותרפיה. 03-496619 (19241)

בעל בי"ס לרפואה + אחות, מטפים וסוכלים, מטפלים בקשישים, מיעוד דים, גבים. 03-739564, 03-416297 (15331)

במרק, נשים לעבודות סיום, בבוקר, לבית אבות. 052-444342 (26301)

דרושה אחות מוסמכת, לעבודה בבדיקה בבית, 3 ימים בשבוע. טלפון, 03-349433 רחל. (11850)

אחיות מוסמכות ומעשיות וכח עזר, לעשרת מלאה וחלקית, לפנות לאריות הראשונה. בירחונים לכפשבר ממל לחולות כרונית, ת"א־יב יד אליהו, עמר החייל 4 03-331414 (7544)

ל"סמן, סיעוד בית לקשיש, עין לקר. 03-736671, 03-725194 (8528)

אח בעל ניסיון מטפל למפל הביב וק שיש. 03-5740945 (11985)

לקלימה בקיבוץ (לא בשכירות) דרושה אחות מוסמכת. 03-435450, 03-262521 (24925)

לקלנבה בפרי־פקטון דרושה אחות מוסמכת, 06-389540 להתקשר לחמר או לשוכה. (8507)

מטפלים ומעשים חובשים קרביים בכל הארץ. 03-650903 לציון (20746)

לחברה בימוח 25 ש"ח – לקורס ביטוח חיים. 03-7511351, 03-727706 (סליה) (15954)

לחברה מעולה דרוש ניסיון בריבוי מסדרה (טמיות) סלאח. 03-201650 (22133)

לחברת ביטוח פקיד/ת גבייה נסיון במחשב
לעבודה קבועה, תנאים סוכנים "א.ו.ח." 03-371465/70 (18037)

דרוש מנהל מחלקה ימית
★ אחריות על עובדים וסניפים
★ וסיון מוכח של 7 שנים
★ עבודה בת"א
סודיות מובטחת
גפן בע"מ היחידה למשאבי אנוש
נאולה 47 ת"א 63304 טלפון: 03-655454 (26591)

פקידה + ניסיון בהפקת פוליסות, רצוי ידע בביטוח משנה והנהלת חשבונות, לעבודה מעניינת ומגוונת, "תעבור". 03-295020 (15351)

לסוכן ביטוח סוכנות מקצועית בעלת ניסיון בניהול תיק ביטוח, תנאים טובים. 03-201868 (22553)

פקידת תביעות, מוסח בבירוק חצי עות אלמנטרי, עבודה קבועה, תנאים טובים "א.ו.ח." 03-371465/70 (17419)

לסוכנות ביטוח פקידה מוסה בביטוח לעשרה מלאה. 03-204032 (21325)

לסוכנות ביטוח בהרצליה, פקידה, ידע במחשב, וסיון. 052-545626 (10508)

דרושה פקידה, עם רקע בביטוח + הרפסה ונסיון בעבודה על מחשב P.C. 03-230648 (7426)

למשרד ביטוח ברמת ג' דרושה פקידה לעשרה מלאה. 03-7523454 (19850)

למשרד ביטוח פקידה מקצועית עם ניסיון קודם. 03-229720 (22317)

דרוש צעיר ומרץ, בעל רשיון,להפעלת משרד ביטוח אלמנטרי. ת.ד. 36600 תל אביב. (22396)

למשרד ביטוח, דרוש סוכן ביטוח חיים על תיק קיים, בעל הפעלה מוכחים, תנאים מצויים, ת.ד. 9494 תל־אביב. (11944)

"רוחמה"
שרותי אחים/יות מטפלות וכח עזר 24 שעות ביממה
שרות מכר הב"ב. טלפון: 03-848745 טלפון: תורם לילה: 03-5521030 (26502)

דרושות אחיות וכח עזר לבית אבות נחמה ברק, רחוד עוזיאל 163. 03-741325 (9502)

"אדם לשרות אדם"
ארגון הגג לטיפול סיעודי
מוקד לסיוע סיעודי 24 שעות ביממה בבית ובבית החולים
סיוע מקצועי כרמה אחריות
אחים/ות חובשים/ות
מטפלים/ות, ברמה גבוהה, לעבודה קבועה חסית, שכר גבוה + תנאים סוציאלים, לרציניים המתמקסים אחזור וסיפוק – טיפול בכל צורה
03-5464395, 03-5464293, 03-5464815, 03-5461727/8
שרות עם כל הלב!
(9290)

לאחים/ות אחזי רפואה, בעלי ניסיון בעבודה מחדר ניתוח טיפול נמרץ, מחלקה קרדיאולוגית – הדרשות יצר את החוק לקריה והרשה בסבירות, ולי המהלכות בתחום חיוקה ומצליחה, המעוניין ציור רפאי למסגרת הבדיאה והרפואה בארץ, שליפה באנגלית וחוזי אנוש מטלים – הכרחיים. תנאים טובים מאוד וכהנב צמוד למוכר אי/ת, לינה – 03-297741 משרה 134. (8936)

למיפולית שירותי סיעור דרושות אחיות ממכלות, חובשים לעבודה צמית או קבועה. 03-9246464, 03-9232828 (21645)

אנגלו סכסון שרותי אחיות 24 שעות
03-210604 03-228747
צוות מקצועי ומסור, טיפול נמרץ, סיעוד קשישים ונכוזת, פיזיותרפיה ועוד. (20512)

סיעוד
שרותי אחיות פרטיות וחובשים!
החברה הראשונה והמובילה בישראל!
03-737947
04-381111, 02-636505
סיעוד
דושה להורים סמירות אחריות לאחיות, חובשים לליווי מיילים (15182)

ס.ל.ע. – סיעוד, לשי עזרה 24 שעות ביום:
03-242142 03-221573
מסריק 17 ת"א
סיפול ועזרה לקשישים, תורים וכבים (26879)

אינסטלציה
3060

דרוש אינסטלטור, מאיזור השרון. 052-576773/4 (23382)

דרושים אינסטלטורים מקצועיים + ידע בכלי בשחזקה + רשיון נהיגה, תנאים טובים, 07:00–15:30 לעבודה בצפון תל־אביב 03-203029 (16452)

עוזרים 11 לאינסטלציה וריצוף עד 24 + רשיון, אפשרות להכשרה. 03-228431 (14520)

עזר חצרון במוסרות ואינסטלציה וחוקר מל למערכות סולריות לחעשיה. 052-448548 (24774)

ל.י.ב. קורמן אינסטלטורים ועוזרים לעזרה התמסה לזר. 03-477372 (23494)

אינסטלטורים מוסים ומתחילים תנאים טובים (באזור הרכז). 03-7518910 (8095)

אריגה וסריגה
3070

"לשמיר" מוסד בסרה עזרה/ה שזירה בריבוב מקצועי. 03-496211 (22474)

למפעל ותיק ומסודר דרושים סורגים למכונות עגולות
תנאים מוכים למתאימים 03-826947, 03-826806 (25972)

לערן ויגל מפרה 50 ת"א דרושים: סורגים ומתאמרים למכונות שולחן ישפחות 2 מבקר כ"ב (10584)

למפעל סריגה בפתח־תקוה סורגים למכונות שטוחות ממוחשבות. העבודה בשמירות שכר 1,300 ש"ח. 03-9234184, 03-9234187 (20967)

דרושה סורגית למכונות חוט עבה. טלפון: 03-497112 (14148)

ביטוח
3075

סוכנות ויוקם מועיית בקשר עם סוכני ביטוח, גם מתחילים, תנאים טובים ושרותי משרד. 03-623635 (3877)

בני/ות לויה
3077

דרושות בחורות בבנות לויה לאנשי עסקים, רשונים גבוהים. 03-7512457 (16262)

דרושה בת לויה לאשה מבוגרת
מוצע מקום מגורים בצפון ת"א
ללא תשלום
בתמורה נדרשת שהות של מספר ערבים בבית וסיוע בתחום חברתי וטכני.

ניתן לפנות לת.ד. 21004 ת"א עבור "סמה" וצורך פרטים עם גיל, כתובת, טלפון, עיסוק, וניסין אישי ואור לציר. (26645)

"אמריקה", שירותי ליווי ואירוח + דרושות, בלות יפות ואינטלגנטית. 03-248469 (15502)

דרושות בחורות זאות ברמה גבוהה, לליווי תיירים 03-5465849 (22919)

ל"דוגלס" דרושות נערות צעירות יפות, לליווי ואירוח אנשי עסקים ותיירים, בשכר גבוה. 03-656141 (21046)

דרושות נערות ליווי זאות אלגנטיות ואינטליגנטיות בשכר גבוה 03-248469 (10867)

ל"אוסקר" – שרותי ליווי דרושות נערות יינטליגנטיות וייפות. (10873)

אישה פרודה לקשוע בריאה, מורים תערה חלקית, רצוי ניבוים זר סיה פזרות. 03-546393 (19402)

דרושה אישה מבוגרת, ריגה לשמש בודדת לאשה מבוגרת, בשעל אקר. 03-850381 (19827)

דרושים נכונים לתוכשיה ומעשותת, לליווי איש עסקים. 03-9080471 (9076)

גזירה ותפירה
3080

לחברה המספקת ביוצא דרושה תופרת לעבודה בקורת טיב במפעלים ידיעת השפה האנגלית. לפנות ביום א־ה בין השעות 09:00–15:00, 03-660566 לאשר או עזי (20133)

חופרת בבית עם דוור ואוברלוק, לאופנת ילדים. תנאים טובים. 03-224661 (20956)

למפעל סקסטיל באזור הרצליה דרושה תופרת + ידע בהפירה. 052-559926 (3662)

דרושה תופרת כפ"ר, מקצועית, לעבודה במפעל בחולון, תנאים טובים למתאימה. 052-619591 (11955)

לקונפקציה מפעה, דרוש בית מלאכה ידיים עם ניסיון ורשיון בעבודה בית + אוברלוק. 03-5062 (20698)

דרושים, תופרת עם ניסיון + וזין עם ניסיון. 03-657492 (21687)

"ליידיות" 03-3717 דרושה גוזרת הגדה. 03-321758 (14962)

למפעל "טריקופלר" במכבה סריגה דרושים סורגים ומתכננים. העבודה במשמרות. 03-774 ג'טסר (20091)

דרושה סורתיסטית בגפת, לאופנת "טרקי" 03-29620 (20091)

דרושה סורתיסטית נרזית לבתי ידים שונים. 03-244621 (11591)

הנהלת חשבונות
מומחה לעסקים
קטנים ובינוניים
חיסול פיגורים

עתות גם לדו"ח-הועכה,
טלפון: 03-370922
(26846)

למגדנית
שקם

דרושים
רדיינים

בעלי ידע ונסיון באפיית עוגות

קונדיטורים
עצמאים

בעלי נסיון.
המעוניינים בפרטים נוספים אנא פנו
לטלפון: 03-5572227, 03-896824 בין
השעות: 07:30-14:00 (17771)

קורסי איכות
בנושאי שרטוט
ממוחשב

ביטאי
ביולוג
לתעסוקות
במוסדות מחקר

לחברת בניה
במרכז דרוש
מהנדס/הנדסאי
בנין

דרוש
מהנדס
תכנון וביצוע

דרוש מהנדס בנין
למשרד מתכנני
קונסטרוקציה
שנתיים נסיון

טלפון 03-255884
(18630)

"לדע - הנדסה ממוחשבת"
קורס "אוטוקד"
לשרטוט ממוחשב

לבוטיק סילואט
דרושה
מוכרת מנוסה
מעל 35

"רשת
עמל"
לסדנה לימודית בחיפה

דרוש מידי
★ מורה למכונאות
רכב

משרה מלאה

טלפון בערב: 04-387741
טלפון בבוקר:
04-513626

★

לבי"ס "מכס פיין"
מרכז לחינוך ולהכשרה
מקצועית ת.ד. 7311 ת"א
טלפון: 03-217233

דרוש מידי
★ מורה/מדריך
למכונאות רכב

משרה חלקית

★ ★

מועמדים בעלי הכשרה ונסיון
מתבקשים לפנות להנהלת בית הספר.

(26724)

"עמל"
המכללה הטכנולוגית
"עמל" חדרה
בית הספר התיכון
למקצועות טכנולוגיים
רח' האלון 45, טלפון:
06-336731, 06-333991

דרושים
מידי
★
מורה
לתנ"ך
משרה חלקית
★
מורה
לספרות
משרה חלקית
★
מורה
למזכירות
וכתבנות
משרה חלקית
★
מועמדים בעלי הכשרה
ונסיון מתבקשים לפנות
להנהלת בית הספר.

(18590)

"עמל"
בית הספר לחניכים
"עמל" רמלה,
טלפון: 08-223003
רח' מסריק 2 רמלה

דרושים מידי!!
★
מורה
לספרות
ושים
משרה חלקית
★
מורה לדיני
תעבורה
משרה חלקית
מועמדים בעלי הכשרה
ונסיון מתבקשים לפנות
להנהלת בית הספר.

(18597)

קבוץ מעברות
מחפש
גנת שכירה
לגן מעורב

ל"דנאל"
דרושים/ות
★
מזכירה
בכירה
לניהול משרד

★
מזכירה
עברית/אנגלית

★ ★
"דנאל"
03-245541, 03-222266

(17853)

דייגרים תעשיות בע"מ
אזור התעשיה א'
נס ציונה

למגדנית
שקם

לאחזקת מטוסים
לעבודה במרכז הארץ

דרושים:
★ מסגר/רתך
★ מכונאי ציוד
קרקע/רכב
★ מבנאי
מטוסים

יוצאי חיל האויר - יתרון בקריאת
שרטוטים - חובה

★ ★

טלפון: 03-5412546
(18525)

דרוש אדריכל ו/או
מבנאי אדריכלות
להפעלת תוכנה
ARC + אדריכלית

מנהלת חשבונות
סוג 2
לעבודה מעניינת
ובעלת אתגר

"א.ו.ת"
03-371465/70

(17869)

דרושה/ה
מנהל/ת חשבונות
בעל/ת נסיון

דרוש
מנהל חשבונות ראשי
לכפר סילבר

(5792)

לסניף O.R.S
בני ברק
דרוש
מנהל מחלקת שכר

דרושה
מעצבת פנים
בעלת ידע
בפרספקטיבה

(25964)

המשך הלוח בעמוד 5 ג'

هكذا من الاصل

"דם וינאי" מזלצבורג

תיאטרון האופרטה של זלצבורג יגיע ארצה לשבע הופעות בסוף חודש דצמבר, עם האופרטה "דם וינאי" של יוהאן שטראוס. הם יופיעו בבאר־שבע, בכפר סבא, בירושלים ובחיפה, אך הצגת הגאלה תתקיים בהיכל התרבות בתל־אביב, בערב הסילווסטר, שם יקדמו את הבאים נערות בשמלות רוקוקו שיחלקו ורדים לחוגגים. בחצות בדיוק תנגן התזמורת את "הדנובה הכחולה", ורקדני התיאטרון יפצחו בוואלס של שטראוס. לזמרי זלצבורג הצטרפו זמרים אורחים מתיאטרון האופרטה של וינה ואפילו הזמרת יהודית ורגה מן האופרה של בודפשט. אגב, לא מכבר הגיעו ארצה זמרים מן האופרטה של וינה עם "העטלף". גם אז הביא אותם המארגן ג'ק יעקב, שהפיק לא מכבר אופרטה אחרת בביצוע מקומי, "הרוזנת מאריצה". באופרטה המגיעה מזלצבורג משתתפים 12 זמרים, 12 רקדנים ומנצח מגרמניה, אנדראס קאת, שינצח על 27 נגנים ישראלים. הבמאי של "דם וינאי" הוא מקס מקסימילאין, הכוריאוגרף הוא ג'יימס סאונדרס ובתפקידים הראשיים מופיעים בתס קפס, אלן מונטי ואסטריד היילי, פרנציסקה קלייארי ויוהן המן. (חיים נגיד)

אמש בבידור
רוקנרול בלי רגש

גידי גוב – דרך ארץ, בצוותא תל־אביב

אפילו בימי "כוורת" העליזים, לא היתה לגידי גוב כמות כזו של הערצת בנות 16. המופע די מותאם לגיל. הרבה ג'ינס על גופו, מידה של דימוי רוקנרולי, קטעי קישור נר־נסנס על הישרדות עם הג'וקים ועל מהפכת הקונדומים בשיעור בכתה א' (כולל הדגמה על הבמה). טאר דיין, גיטריסט, לוקח לעצמו הרבה סולואי ראווה לטובת רוח הרוק הקלילה המנשבת מבמת צוותא, וגם רמי קליינשטיין בקלידים משתלב היטב באווירה הזרוקה, שאינה טעונה בחשמל של רגש, בכוח אמיתי הנובע ממעמקים.

גידי גוב אינו מתחנחן, נשאר עצמו, אבל זה לא מספיק כדי לחמם את הלב בלילות אלה של ראשית החורף. דווקא רמי קליינשטיין, בשלושה קטעי סולו *אחרי ההפסקה*, כמעט גונב את ההצגה. רמי מראה שאין צורך בווליום גבוה כדי לשיר רוקנרול מהבטן. שום עיבוד "פינק־פלוידי" כמו "בילד מודקן" או סולו גיטרה, לא יכול להפוך את עורו של גידי גוב. היתה הרגשה שהמופע עובד על מפלס די שיגרתי של עיבודים ועל ביצועים קורקטיים, אבל לא יותר מזה. אני מעדיף את גידי גוב של יוני רכטר ולא מטעמים נוסטלגיים. חסר לי המגע הג'אזי הקליל שנתן רכטר לגוב. הביצוע של "יורם" לזכרו של יורם ביאלר שנפל בתעלה ב־69', מצויין, אבל לא משתלב באווירה ה"פריקית".

אחרי השיעור על הקונדום שר גוב את "סימן שאתה צעיר" של שלישית גשר הירקון בקצב רוקנרולי צעיר. יתכן שזהו הקשר הבלעדי לנושא, אחרת לא ברור מדוע גוב בחר דווקא בשיר הזה. הפיצוי בא מאוחר יותר בצורת "כמו עץ סתיו" של צוריה להב ויהודה פוליקר, הפעם הזמר והלהקה נמצאים על סיפונה של ספינה אחת ואפילו הצרידות המסויימת של קולו הבס־בריטוני אינה צורמת. רוחות ראשונות של רגש מנשבות מהבמה והן מתעצמות ב"שלל שרב". אחר כך מתחילה חגיגת ההדרנים ב"היריה", לזכר "כוורת", ובדואט של גוב את קליינשטיין ל"כבה את רצית אותי" של זילבר. הקהל על הרגליים. אנחנו רצינו את גוב קצת אחרת, ואני לא בטוח שזה רק עניין של גיל.

יוסי חורטונסקי

למה ישראל

סיפורו של בן קיבוץ, בוגר סיירת נבחרת שיורד לקנדה, עומד במרכז הרביו הסאטירי "שווייצריה הקטנה", המועלה בימים אלה על ידי בימת הקיבוץ. את הקיבוצים מטרידה הירידה מן הארץ באופן מיוחד. לכן מעלה בימת הקיבוץ ערב של שני מערכונים, שמטרתו לעורר ויכוח על הנושא. כתב את שניהם דן אילן. המופע הראשון, "למה ישראל", הוא אירוע של הפעלה דרמטית של הקהל, סביב נושא הירידה. החלק השני, "שווייצריה הקטנה", הוא סאטירה מלווה בפזמונים. בכל מקרה, בעקבות ההצגה, כך אומרים אנשי בימת הקיבוץ, מתעוררים ויכוחים על הנושא, והרי זו כל המטרה. בתצלום: שחקני בימת הקיבוץ בהצגה "שווייצריה הקטנה". (חיים נגיד)

אנימציה, לא רק לילדים

עידית שמגר

סידרה חדשה בסינמטק תל־אביב: אנימציה. כל שבועיים, ביום שני, מוקרן סרט אנימציה מלווה בהרצאה על הנושא. בתוכנית, שמתחילה היום ותימשך כחודשיים – שנות הארבעים והתפתחות ה"קרטון" על רקע מלחמת העולם השניה, בליווי הסרט "דמבו"; הרצאה על תנועה, קול ותוכן באנימציה, עם הקרנת "רוק בחלל"; שנות השלושים, שהן שנות הילדות באנימציה, ועד לשנות החמישים, עם הסרט "קינג קונג"; בהרצאה הרביעית האחרונה על פריחת שנות השבעים – אנימציה ככלי ביטוי אישי, עם הסרט "כל אחד רוכב על הקרוסלה". כל הרצאה תלווה בהדגמות וסרטים קצרים.

ראשיתה של האנימציה בשנות השלושים, ובשנות החמישים באה הפריחה המתבטאת עד היום בסרטי וולט דיסני. "פינוקיו", "פנטזיה" "במבי" ו"דמבו" הם סרטים שעד היום תענוג לראותם. האנימציה היתה אמנם מתוחכמת בפתרונות טכניים ואמנותיים, אך ילדותית טיפה, מיועדת בעיקר לילדים ובתור שכזו הנעלמה מגורמים פולטיים וחברתיים ומבעיות אקטואליות.

התוכנית המיוחדת הזו תתחיל מן האנימציה הפשוטה, תנסה לפרקה לגורמים ותגיע עד לסרטי אנימציה מתוחכמים, המיועדים למבוגרים והם עוסקים בקשת נושאים המקובלת גם בקולנוע המצולם.

● יוזמה חדשה ומבורכת לקידום הסרט הישראלי הקצר: קבוצת יוצרים וחברים התארגנו באחרונה והוציאה את הסרטים הישראלים הקצרים על קלטות וידאו. הקלטות מוצעות כבר למכירה אך בינתיים משתמשים בהם בעיקר במוסדות חינוך, צבא וכו'. בין הסרטים, "סרט לילה" של גד הלר, "קירות שקופים" של אילן ברנד ואחרים. הכוונה להוציא את הסרט הקצר מהקרנות בודדות בסינמטקים ומן התקווה (הבלתי מתגשמת) להקרנה בטלוויזיה ולהעבירו להקרנות שוטפות, גם אם לא במסגרות ממש מסחריות.

● הסרט "התרשמויות" שביים אילן אלדד זכה בפרס ראשון בפסטיבאל סרטי תיירות באיטליה. הסרט הוא בהפקת שירות הסרטים ומתאר את ארצנו, על צידה הטוב והיפה כיאה לסרט תיירות.

אמש בתיאטרון
כנות זה לא הכל

"מבט לאחור", יענקלה יעקובסון (בית אריאלה)

תוכנית היחיד של יענקלה יעקובסון, "מבט לאחור", מעוררת תהיות הן מצד חומריה והן מצד הפקתה. החומרים הם, מן הסתם, אוטוביוגרפיים ועיקרם אנקדוטות (המלה "סיפורים" היא הגזמה) הלקוחים מן הילדות.

מעין פרקי הווי שכונתיים, אותנטיים ככל הנראה, אך חסרי יחוד. ספק אם יש להם משמעות מעבר לעולמו של המספר. במקרה הטוב אלה הם זכרונות טריוויאליים הכתובים באורח בלתי־אמצעי.

אותה סגולה של בלתי־אמצעיות, שאליה גם מתלווה נימה לא מבוטלת של כנות בדרך מסירת הדברים, מציינת גם את אופן ההגשה של יענקלה יעקובסון. שכן הוא המחבר, השחקן ומן הסתם גם הבמאי. יותר מדי, למען האמת.

למרות שאין להטיל ספק בכנות ההגשה, מסתבר שאותה כנות היא כל מה שיש. וכשאין משהו אחר, נוהגים לשבח את הכנות.

אבן המשחק שטוחי, כמוהו כחומר שהוא אמור להתמודד עימו. אולי זה יכול לעניין תלמידים בחטיבת הביניים. מעבר לזה, לא מצאתי בתוכנית עניין של ממש. מכל מקום לא עניין של תיאטרון.

גם כתוכנית במסגרת הפעולות בספריית "בית אריאלה" אין די בזה. כנות, עם כל הכבוד, היא תנאי חשוב לעשייה תיאטרונית. אך אין היא יכולה לבוא במקומה.

אליקים ירון

רוי ליכטנשטיין פותח את תערוכתו במוזיאון ת"א

שבוע של חגיגות במוזיאון: תערוכות חדשות, הענקת פרסים

מאת חיים נגיד

אם מישהו לא הבין מה פשר החגיגות הגדולות שערך מוזיאון תל־אביב השבוע, הרי ההסבר: הכינוס ה־13 של חבר הנאמנים הבינלאומי של המוזיאון מתקיים במהלך שלושת הימים הראשונים של שבוע זה, ובאותה הזדמנות החליטו לקבוע גם פתיחה של ארבע תערוכות חדשות והנוכת פסל הקבע של מנשקה קדישמן ברחבה מול המוזיאון.

היום פותחים את תערוכת הרישומים של רוי ליכטנשטיין, תערוכת הציורים של שאגאל מאוסף מרכוס דינר, תערוכת ציור ופיסול מונומנטלי של קדישמן על גלגולו של מיתוס העקידה והסרת הלוט מעל פסלו "עקידת יצחק" ברחבת המוזיאון. בביתן הלנה רובינשטיין תתחיל התערוכה של אוסף אמנות ישראלית מאוספי המוזיאון.

החגיגה העיקרית היא סביב בואו של האמן האמריקני הנודע, מפלס הדרך של הפופ בשנות ה־60, רוי ליכטנשטיין. כל הזמן היססו אם יבוא, והנה הגיע שלשום עם אשתו. זהו ביקורו הראשון בארץ, ואתמול בבוקר ראה את התערוכה, שהוצגה כבר במוזיאון לאמנות מודרנית בניו־יורק, אלא שבתל־אביב הוא הוסיף לה 4 תמונות שמן עקיות. ליכטנשטיין, יהודי, נרגש לא רק מן הארץ אלא גם מן העבודה, ששלוש שעות לאחר נחיתתו כאן התקבל לסעודת ערב אינטימית עם שר הבטחון יצחק רבין ורעייתו, לאה רבין, שהיא חברה בחבר הנאמנים של המוזיאון.

מחר תהיה חגיגה גם לאמנים שיזכו בפרסי מוזיאון תל־אביב: לראשונה מעניקים את פרס חיים גמזו, בו זכתה לאה ניקל; פרס אריגן קולב (שהיה המנהל השני של מוזיאון ת"א) לגרפיקה ישראלית – לדיטה אלימה; פרס ז'אק אוחנה לאמן ישראלי צעיר – לפמלה לוי; פרס בנק דיסקונט לאמן ישראלי – לדגית ברעם; פרס קרן מנדל פונדיק – לבוקי שוורץ.

פסטיוואל חזנות

מאת אדר אבישר

גם לחזנים יש פסטיבאל, ואפילו פסטיבאל בינלאומי שיערך במסגרת חגיגות ה־30 להיכל התרבות בתל אביב. בקונצרט, שיערך מחר, ישתתפו החזן האמריקני בן ציון מילנר, מי שנחשב לאחד מגדולי החזנים בדורינו; החזן דוד בגלי שקבע לו את טורנטו כמושב קבע; משם גם יגיע החזן יעקב מוצן, הידוע יותר כזמר חסידי שהוציא תקליטים בתחום הזה.

את הארץ ייצג החזן אליהו גרינבלט, בוגר הקונסרבטוריון למוסיקה בירושלים ומי שכיהן כחזן ראשי בבתי הכנסת "ביתאל" ו"תפארת צבי" בתל אביב; החזן נפתלי הרשטוק, יליד הונגריה שהופיע לצידו של החזן הדגול משה קוסביצקי ושימש כחזן של בית הכנסת "פינצ'לי" בלונדון ומאז 1982 הוא מכהן כחזן הראשי של בית הכנסת הגדול בירושלים. ינחה מרדכי פרימן.

הבימה – התיאטרון הלאומי: הפרדס; מעגל הגיר הקווקזי; אנשים קשים
הקאמרי – התיאטרון של תל־אביב: פולה; חבלי משיח; אהבה מאוחרת; קידוש; רכוש נטוש
התיאטרון העירוני חיפה: עיר חופשית; הקיץ של אביה
תיאטרון באר־שבע: אילוף הסוררת; הפרדס
תיאטרון החאן הירושלמי: אביב מתעורר
ערב אסטרולוגיה שהיה אמור להתקיים היום, 9.11.87, במועדון "הקוסמוס" מתבטל עקב שביתת רשות השידור. עם הקהל הסליחה

סרטי שפירא בע"מ מציגים: צפון המחודש תל־אביב; דיזנגוף בתי קולנוע, דיזנגוף סנטר ת"א
ז'אן דה פלורט – איב מונטאן, ז'ראר דפרדייה, דניאל אוטיי; שבוע 11
גבר מאוהב – סרט הפתיחה פסטיבל קאן 1987; סרט על אהבה מהסרטים; Man in Love; שבוע 12
לו היית כאן! – פרס המבקרים פסטיבל קאן 1987; Wish You Were Here; שבוע 4
שם הורד – שון קונרי; שבוע 31
קבלת מודעות ל"מעריב" היום עד שעה 20.00 בבית מעריב – רחוב קרליבך 2, תל־אביב. 03-5611111
כתיבה במכונה בבי"ס למסחר "דימון"

★★★★ "מלא עצמה" – יהודה סתיו, ידיעות אחרונות. סרטו של סטנלי קובריק: מטאל ג'אקט. שבוע 5
שני בע"מ גאים להציג את סרטו של אטורה סקולה: המשפחה. ★★★★★ ציון מצוין. "נדיר, רגיש, יפהפה. אל תחמיצו" – יהודה סתיו, ידיעות אחרונות. "סרט יפהפה" עידית שמגר, מעריב. "ציון 10. יצירת מופת" יהודית אוריין, לאשה. שבוע 9
מודעות משפחתיות מתקבלות יום יום עד חצות (24.00) בבית מעריב, רח' קרליבך 2, תל־אביב 03-439111

תיאטרון־בידור־מוסיקה: מוטי גלעדי, גדי יגיל – האוסף לבידות לאומי; טוביה צפיר, ישראל גוריון בקומדיה החדשה אופרה שלאום!; הגשש החיוור; סטירה מוסיקלית פיצת טום

טלויזיה

חינוכית

08.00 "טלקטסט – עד כאן"
08.05 "שעת כושר"
08.15 אהרורות ד'-ס' – בנ"צ
08.40 "בלי עדות" – ג-ש'
09.00 אנגלית ה'
09.20 חשבון בשפע ד' – ראשוניים ופריקים
10.10 אנגלית ד'
10.30 "רגע עם דודלי" – סיפורים במקום סילים
11.00 ערבית מדוברת ד'-ה' – שו הארא?
11.15 אנגלית ד'
11.30 גיאוגרפיה של א"י – עיר קטנה גדולה
12.00 אנגלית ח'
12.25 תלמוד – פנימאה 1
13.00 גיאוגרפיה כללית ז'-ט' – הר ריקן, מורדו וסוגי מזג אויר
13.30 אנגלית י"א-י"ב
13.45 צרפתית – העשורה
14.00 "טלקטסט – עד כאן"
14.05 "מגע" – מהיר – אישי 1 – יש תהליכים שאפשר להבחין בהם רק בעזרת מצלמה, מאי-דק מקבל מתנת יום הולדת – הקלטה עם דגמים שונים. הד-רם מבוסס על עקרון של הפ-ניה אופטית
14.35 "קסם קסם" – חורים וחידדים
15.00 "קשר משפחתי" – משפחות רום משוחחות עם אחי יותם על התמודדות והתגברות
15.40 "שעת כושר"
15.50 "מאמינים שזוית – המועצה למלחמה בטרוף" – דפי מידע מלמקסם
16.00 "האשיר" – פרק 3 – א' ב' דר'
17.00 "ערב חדש"

ערוץ 2

08.30 משפט דמיאניוק
17.30 "המלך ארתור" – סידרת אנימציה לילדים בדיבוב עברי
18.00 "אהבה מארץ רחוקה" – סרט קולנוע
20.00 תקציר משפט דמיאניוק
20.30 "במול" – עם חיין סליפ
21.20 "מה 2"

ירדנית

16.00 סרטים מצויירים
16.30 תכנית בעניני אמנות
17.10 "ג'ק הלבנון" – לילדים
17.40 סידרה מדעית
18.00 סיפורים מהטבע – צרפתית
18.20 סידרה ערבית
19.00 חדשות בצרפתית
19.15 ספורט
19.20 עניני פיתוח – (ערוץ 1)
19.30 חדשות בעברית
19.45 "לקראת שנת אלפיים"
20.00 חדשות בערבית
20.30 "קיט ואלי" – קוסי
20.40 סידרה יומית
21.10 "מלקון קרסט"
21.20 "סטודיו לאמנות"
22.00 חדשות באנגלית
22.20 "טוסיטלה" – סידרה

המזה"ת

13.30 "חיים אחרים"
14.00 "מועדון 700"
14.30 התעמלות
15.00 "ילדי ההתבגרות"
15.30 "סופר בוק"
16.00 "שובבי הסלעים"
16.30 "בית החלומות של בלנדינג" – סרט עם קרי גרנט
18.00 "ימים מאושרים"
18.30 "לורן ושירלי"
19.00 חדשות
20.00 "מאגנום" – (בלש)
21.00 פוטבול – (מתימנטון – דאל-אס)
23.00 "מועדון 700"
23.30 "חיים אחרים" (סידרה)

רדיו

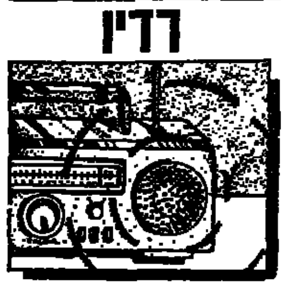

גלי צה"ל

08.00 "בוקר טוב ישראל" – שעת אקטואליה
09.05 "אילה בוקר"
10.05 "מוסיקה" – עם אורלי יניב
11.05 "נכון לעכשיו" – עם רפי רשף
13.05 "אחד אחד" – להיטים עבריים
14.05 "דו רה יומי" – עם דובי לנץ ודני קרפל
15.05 "שירים לחג" – עם ארז טל
16.05 "ארבע אחר הצהריים" – שירים עבריים
16.55 "באופן מילולי" – עם אבשלום קור
17.00 "ערב טוב ישראל"
18.05 "ספרא וסייפא" – ירחון לעניני ספרות צבאית
19.05 "זמנים לכולכם"
20.05 "ספרים דבותי ספרים" – המוסף הספרותי של גלי צה"ל (ש.ח.)
21.00 "מבט לחדשות"
21.30 "אוניברסיטה משודרת" – תורתו של הרב קוק – אלוהים ועולם. מרצה: פרופ' יוסף בן שלמה
22.05 "על הדבש ועל העוקץ" – שירים שהחבר'ה אוהבים
23.05 "עשרים וארבע היום שהיה" – עם ירון וילנסקי
23.55 "שיחת חצות" – עם טביון ליברכט – משוררת וסופרת
00.05 "ציפורי לילה" – עם יותם ראובני

שידורי צה"ל 2

19.05 "רדיו רדיו" – עם יואב קוטנר
20.05 "צעד וחצי" – דיווחים ישירים ממגרשי הכדורסל במסגרת כיסוי משחקי הליגה הלאומית. מגיש: אלי ישראלי. בסוף יהיה בשעה השלישית דיון עם אורח משדה הכדורסל הישראלי
23.05 "קול הגאו הזה" – עם דני קרפל

מודעות משפחתיות מתקבלות יום יום עד חצות (24.00)
בבית **מעריב**, רח' קרליבך 2, תל-אביב
ובטל' 03-439111

קולנוע

תל-אביב-יפו

בשעות: 4.30, 7.15, 9.30

אורלי המחודש: 5.30, 8.30 – ההתנקשות
אסתר: 5, 7.30, 9 – הצייד
בית לסין: 11.15 בלילה – וודי אלן – זליג
בן-יהודה: 4.30, 7, 9.30 – ללא מוצא
גורדון: 4.30, 7.30, 9.30 – 38
גת: 5, 7.30, 9.50 – המכשפות מאיסטוויק
דיזנגוף 1: 11, 1, 3, 5, 7.30, 9.45 – לו היית כאן
דיזנגוף 2: 11, 1.30, 4.30, 7.15, 9.45 – שם הוורד
דיזנגוף 3: 11, 1, 3, 5, 7.30, 9.45 – גבר מאוהב
דקל: 7.15, 9.30 – האלמנה השחורה
דרייב-אין: 7.15, 9.30 – השוטר מבברלי הילס 2; חצות – סרט סקס
הקולנוע (בית ציוני אמריקה): 4.30, 7.15 – זמן אהבות; 9.30 – לא שם זין
הוד: 5, 7.15, 9.30 – השוטר מבברלי הילס 2
הסינמטק הישראלי: 7 – דמבו; 9.00 – אומנות האנימציה שנות הארבעים
חן 1: 5, 7.30, 9.50 – סמאל ג'אקס
חן 2: 5, 7.35, 9.50 – הפורצת מסן פרנסיסקו
חן 3: 5, 7.30, 9.50 – התחנה מעבר לפינה
חן 4: 11, 2, 5, 7.30, 9.50 – פגישה עיוורת
חן 5: 11, 2, 5, 7.30, 9.50 – ריטה סו ובוב גם הוא
לב 1: 2, 4.40, 7.10, 9.40 – המשפחה
לב 2: 2, 5, 8, 10 – גברים גברים
לב 3: 2, 5, 8, 10 – נרדפי החוק
לב 4: 2, 5, 8, 9.50 – חיסול מלך ירושלים
לב יפו העתיקה (החויה הישראלית): 9.50 בלילה – דיוה
לימור החדש: 4.30, 7, 9.30 – ללא מוצא; חצות 9½ שבועות של שכרון חושים
מוזיאון: זקוף תאון
מקסים: קרוקודייל דנדי
סינמה 1: 5, 7.15, 9.30 – היחידה לפשעים חמורים
סינמה 2: 5, 7.15, 9.30 – משפחת המלוכלכים
סיון (אלנבי המחודש): 5, 7.30, 9.40 – בייבי אריזונה
פאר: יופיו של החטא
פריז: 12, 2, 4, 7.15, 9.30 – לא יכולה בלי זה; 11.30 בלילה – מונטי פייתון והגביע הקדוש
צפון המחודש: 4.30, 7, 9.30 – דאן דה פלורם
צליל (יפו): 10, 11.15, 1.15 – סרט סקס + 9½ שבועות של שכרון חושים; 6.30, 9 החוטא (הדר)
שחף: 4.30, 7, 9.30 – הבלתי משוחדים
תכלת המחודש: 5, 7.30, 9.45 – את אני והמהפכה
תל-אביב: 5, 7.15, 9.30 – כל השוים 2
תמוז המחודש: 7.30, 9.40 – הרפתקאותיו שלא ייאמנו של בלשום בעל הביצים העוקיות

בת-ים

אורנים: 4.30, 7.15, 9.30 – המורף
עצמאות: 4.30, 7, 9.30 – הבלתי משוחדים

חולון

ארמון: 5, 7.30, 9.30 – זהב רמוב
מגדל: 7.30, 9.30 – המכשפות מאיסטוויק
סבוי: 4.30, 7, 9.30 – הבלתי משוחדים
ריטה: 4.30, 7.15, 9.30 – סוד ההצלחה
מתנ"ס קרית שרת: 4 – שירת הדרום; 7.15, 9.30 – נישואי אתמול והיום

ראשון לציון

חן 1: 4.30, 7, 9.30 – היחידה לפשעים חמורים
חן 2: 4.30, 7, 9.30 – הבלתי משוחדים
נעמן: 7, 9.30 – האלמנה השחורה
ראשון: 7, 9.30 – הקשר המקצועי

רחובות

בשעות: 7.15, 9.15
הוד: אני והחברה
חן: השוטר מבברלי הילס 2
בית העם: 8.30 – הבלתי משוחדים

קרית אונו

המרכז הקהילתי: 7 – נינג'ה אמריקאי 3; 9.15 – מונה ליזה

נס ציונה

מופת: 7 לא שם זין

ר"ג וגבעתיים

בשעות: 7.15, 9.30
אואזיס: 7.20, 9.50 – סמאל ג'אקס
אורדע: היחידה לפשעים חמורים
ארמון: 7.30, 9.45 – צעיר מכדי למות
הדר: 4.30, 7, 9.30 – הבלתי משוחדים
לילי: יופיו של החטא
מוקש כפר המכביה: 7, 9.30 – האוצר מארץ האש
רב-גן 1: 5, 7.30, 9.50 – המכשפות מאיסטוויק
רב-גן 2: 5, 7.30, 9.50 – שיחות מלוכלכות
רב-גן 3: 5, 7.30, 9.50 – ריטה סו ובוב גם הוא
רב-גן 4: 5, 7.30, 9.50 – הפורצת מסן פרנסיסקו
שביט: סוד ההצלחה

פתח תקוה

היכל 1: 4.30, 7, 9.30 – הבלתי משוחדים
היכל 2: 5, 7.15, 9.30 – השוטר מבברלי הילס 2
היכל 3: 5, 7.15, 9.30 – המכשפות מאיסטוויק
שלום: 5 – התחיה; 7.15, 9.30 – המורף

הרצליה

דוד: 7.15, 9.30 – רובוקופ
היכל: 4.30, 7, 9.30 – הבלתי משוחדים
מלון מגדל דניאל אודיטוריום: 7.15, 9.30 – לחטופה רועמת
תפארת: 7.15, 9.15 – אני והחברה
מועדון קולנוע דן אכדיה: 7, 9.30 – בקצב השעון

רמת השרון

כוכב: 7 – נשק קטלני; 9.30 – בטי בלו

כפר סבא

בשעות: 7, 9.15
עמל: סוד ההצלחה
חן: נינג'ה אמריקאי 3
בית ברל – קולנוע תיאטרון: 8.30 – מרד הנעורים

נתניה

בשעות: 5, 7, 9.15
אסתר: נינג'ה אמריקאי 3
דקר – היכל התרבות דורה: 7.15, 9.30 – ימי הרדיו
סטודיו: גבר מאוהב
שרון: 5, 7, 9.30 – שם הוורד

ירושלים

בשעות: 4.30, 7, 9.15
אדיסון: השוטר מבברלי הילס
אורגיל: 4.30, 6.45, 9 – סמאל ג'אקס
אור 1: 4.30, 7.15, 9.15 – יופיו של החטא
אור 2: 4.30, 7.15, 9.15 – משפחת פלורד
אור 3: 4.30, 7, 9 – קומדה אמריקאי. 11 בלילה – החלון האחורי
אור 4: 4.30, 7, 9 – חיסול מלך ירושלים; 11 בלילה – קציץ ונומלגן
אור 5: 4.30, 7, 9 – לא שם זין
אורנע: המכשפות מאיסטוויק
בית אגרון: 4.15 – עשרת הדברות; 8 – יער האימורגד; 10 – מופע הקולנוע של רוקי
כפיר: ללא מוצא
מיטשל: 7, 9.15 – הבלתי משוחדים
סמדר: 4.45, 9.15 – האולם הגדול
סינמטק 1: 7 – סים/עננם; 9.30 – רצח ביום א' השנים
סינמטק 2: 9.30 – אהבה הלילה
עדן: אני הבוס ואשת הסוכ"ל
רון: 4.30, 7, 9 – פגישה עיוורת
תיאטרון ירושלים: 7, 9.30 – דאן דה פלורם

לוד

מה זית: 7.15, 9.15 – רובוקופ

רמלה

אורן: 5, 7.30, 9.30 – המורף

אשדוד

בשעות: 7.15, 9.30
אסתר: השוטר מבברלי הילס 2
אשדוד: הקשר המקצועי

אשקלון

אסתר: 7.30, 9.30 – מועדון גן עדן
מאור: 7.30, 9.30 – היחידה לפשעים חמורים
רחל: 7.30, 9.30 – המורף

קרית מלאכי

צמרת: 7.30 – לוחם עם כבוד

באר שבע

אורות: 7, 9.15 – מעקב חושני
חן: 4.30, 7, 9.30 – השוטר מבברלי הילס 2
היכל התרבות – מועצת הפועלים: 7, 9.15 – לא יכולה בלי זה

חיפה

בשעות 4.30, 7, 9.15
אורה: לו היית כאן
אורלי: 6.30, 9 – המשפחה
אמפי: רובוקופ
חן: נרדפי החוק
סינמטק: 7 – אות משמים; 9.30 – מרכבת רפאים
עצמון 1: 4.30, 6.45, 9.15 – ללא מוצא
עצמון 2: השוטר מבברלי הילס 2
עצמון 3: הפרוטוקול הרביעי
פאר: המכשפות מאיסטוויק
קרן אור המחודש: 4.30, 7.15, 9.15 – לא יכולה בלי זה
רב-חן 1: 4.30, 6.45, 9.15 – סמאל ג'אקס
רב-חן 2: בייבי אריזונה
רון: 4.30, 7, 9.30 – הבלתי משוחדים
שביט: 7, 9.15 – דאן דה פלורם

נוה שאנן

עממי: 6 – חלף עם הרוח; 9.30 – סוסי פיימון צהוב הזקן

קרית חיים

בית העם: 9.15 – נישואיה של מריה בראון
היובל: 9.15 – חמות קטנה ומפרפה

קרית ביאליק

סביון: 7, 9.15 – התחנה מעבר לפינה
ספיר: 7, 9.15 – אני והחברה

קרית ים

ניצן: 7, 9.15 – בית לחופש הגדול

קרית מוצקין

אורות: 7, 9.15 – השוטר מבברלי הילס

קרית טבעון

יובל אור: 9 – בית לחופש הגדול

עכו

אודיטוריום: 7, 9.15 – גבר מאוהב

חדרה

חדרה: 7, 9.30 – שם הוורד
חוף: 7, 9.15 – סמאל ג'אקס

צפת

מתנ"ס אלון: 9.15 – השוטר מבברלי הילס 2

עפולה

היכל התרבות: 9.15 – ילדים חורגים לאלוהים
מועדון: 9 – האלמנה השחורה

טבריה

גיל: 7.15, 9.15 – תחתיך אמריקאי
יד שערים: 7, 9.15 – סמאל ג'אקס

נהריה

הוד: 7, 9 – סוד ההצלחה
רון: סגור לשיפוצים

קרית שמונה

שגיא: 7, 9 – בית לחופש הגדול

בית שאן

מתנ"ס: 9.15 – לא שם זין

מידע

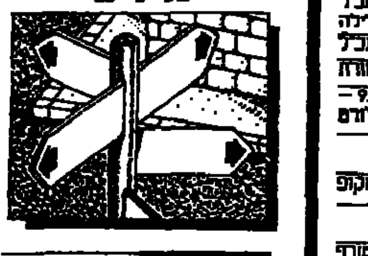

שקיעת החמה: 16.47
זריחתה מחר: 05.59
פרק יומי: שמואל א', ה-ו
משנה יומית: כלאים ה-ז, ח-א
דף יומי: סנהדרין ב
הלכה יומית: שו"ע אורח שע"ב, נ"-ה
פרשת השבוע: חיי שרה

בתי מרקחת

ירושלים: "אליסון" – ישעיהו 10 – 232553.
תל-אביב: "שור מבציק" – המלך ג'ורג' 54 – 280644. "השלוה (קופ"ח מכבי)" – השלוה 7 – 5463371/6.
חיפה והקריות: "קופ"ח הרמן" – סמטת מודיעין – ק. מוצקין – 715136. "כוה" – אבן סינא 7 – 672288.
חולון – בת-ים: "קופ"ח עין יהב" – עין יהב 4 חולון – 884854. "אהרוך" – הופיין 52 חולון – 889153.
רמת-גן והסביבה: "פינצ'י" – חיבת ציון 43 ר"ג – 782821.
כפר-סבא: "כורח" – ויצמן 119 – כפר-סבא.
נתניה: "פורת" – פ"ת 76 – 40967.
פתח-תקוה: "קופ"ח כללית" – חיים עוזר – 905271.

עזרה נפשית

מרכז סיוע לקרבנות אונס טל' 02-245554, 03-234819, 04-660111, 052-32432, 059-72245.
המכון הירושלמי לבעיות סמים טל' 02-663828, 02-663902
תחנת יעוץ לנוער, אל-סם טל' 03-5462076, 03-5463587
נעמת -אלימות במשפחה ת"א, א'-ה' 9-16, טל' 03-235922; ירושלים, א'-ה' 9-12, טל' 02-690608
ער"ן (עזרה ראשונה נפשית) תל-אביב: 5461111 (לילדים ונוער: 261113); ירושלים: 02-227171
גליל מערבי: 04-988410
חיפה: 04-672222/3
נתניה: 053-335316
באר-שבע: 057-418111
קו אל"י - האגודה למען הילד 03-261070, א'-ה' 16.00-20.00
ויצו - הגנה על זכויותיך משפחה וסעד - טל' 03-257321
קו ארום לנשים מוכות - טל' 03-5461133, 08-550506
"דלת פתוחה" - ויעוץ לצעירים
ים: טל' 02-690685; ת"א: טל' 5101511; חיפה: טל' 04-381520
נתניה: טל' 053-44964/5
"יד ביד" - לילדים והורים
תל-אביב: 03-226027; חיפה: 04-229488; ירושלים: 02-243358
גליל מערבי: 04-922222
"קו פתוח" לילדים ונוער 24 שעות ביממה - טל' 03-221680
"הועד למלחמה באיידס" מידע (מוקדם) וסיוע לחולים - טל' 03-290101; 03-203121
"ש.ק.ר" ביקורי בית של רופאים מומחים לילדים ותינוקות. טלפון 03-7549111. קוד מנוי 222.
שח"ל - שרות לחולי לב - טל' 03-330848
מניעת אלכוהוליזם - טל' 03-721161

רכבות

מירושלים
● לבני-ברק ולחיפה 16.00
מתל-אביב
● לירושלים מבני-ברק 8.18
מת"א דרום 16.00
● לחיפה 6.00, 7.00, *8.00, 9.00, *10.30, 12.00, *13.00, 14.00, *15.00, 16.00, 17.00, 18.30, 20.00
● לנהריה 6.00, 8.00, 12.00, 14.00, 16.00
מחיפה בת-גלים
● לתל-אביב 6.00, 6.30, *7.30, 8.30, 10.00, 11.30, *12.30, 13.30, 14.30, *15.30, 16.30, 17.30, 19.30
● לירושלים 7.00
(היציאה מחיפה מרכז לבודדים כ-5 דקות קודם)
● לנהריה 7.30, 9.09, 13.21, 15.20, 17.26
מנהריה
● לחיפה ולתל-אביב 6.30, 9.05, 10.40, 14.35 (עד חיפה), 16.33, 18.38
* רכבת ישירה

מטוסים

מועדי המראה ונחיתה הקלים: 03-381111
מודיעין של התעופה 03-9712484

"אגד" – מידע

תל אביב - טל' 03-432777
חיפה - טל' 04-549131
ירושלים - טל' 02-304304

חירום

מגן דוד אדום
מכבי-אש
משטרה

המקום		מ.ד.א. טלפון חרום 101	מכבי-אש טלפון חרום 102	משטרה טלפון חרום 100
אופקים	○	057-923033	057-923022	057-923444
אור-יהודה	●	03-344442	03-781133	03-343111
אזור		03-803133	03-802222	03-855173
אילת	●	059-72333	059-72022	059-72444
אריאל	●	03-9366077	03-9366077	03-9366077
אשדוד	●	08-551333	08-523333	08-542444
אשכול		057-82720	051-22222	051-49411
אשקלון	●	051-23333	051-22222	051-49411
באר-שבע	●	057-74767	057-79691	057-37444
בית-שאן	○●	06-587223	06-588222	06-587444
בית-שמש	●	02-911288	02-911088	02-911444
בני-ברק	○	03-781111	03-781133	03-703588
בת-ים	○●	03-5511111	03-802222	03-5514444
גבעתיים	○	03-781111	03-313333	03-324144
גבעת-שמואל	○	03-344442	03-781133	03-343111
דימונה	●	057-59333	057-52222	057-59444
הרצליה	○●	052-541333	052-551222	052-555555
זכרון-יעקב	●	06-322333	06-399045	06-390444
חדרה	○●	06-322333	06-322222	06-331444
חולון	○	03-803133	03-802222	03-855173
חיפה	○●	04-512233	04-643222	04-664444
חצור-גלילית	●	06-936333	06-937222	06-937744
טבריה	○●	06-790111	06-796222	06-792444
יבנה	○●	08-451333	08-451222	08-439180
יפו	○●	03-5460111	03-222222	03-838181
יקנעם		04-931401	04-994533	04-893044
ירוחם	●	057-80133	057-52222	057-80144
ירושלים	○●	02-523133	02-661111	02-244444
כפר-סבא	○●	052-33222	052-33223	052-459444
כרמיאל	○●	04-9885550	04-912222	04-985444
לוד	○	08-221022	08-229222	08-225222
מגדל-העמק	○●	06-540062	06-540022	06-540444
מעלות	○●	04-979333	04-979637	04-979444
מצפה-רמון		057-88333	057-88569	057-88444
נהריה	○●	04-823333	04-922222	04-920344
נוה זהר	•	057-957222	057-84211	057-84112
נצרת-עילית	○●	06-573333	06-555222	06-571444
נתיבות	●	057-941033	057-943333	057-941144
נתניה	○●	053-23333	053-22222	053-21444
עכו	○●	04-912333	04-912222	04-919811
עפולה	○●	06-593334	06-592222	06-594444
ערד		057-957222	057-950222	057-957044
פתח-תקוה	○●	03-9231111	03-9222222	03-9374444
צפת	●	06-930333	06-930222	06-972444
קצרין		06-961333	06-961222	06-961444
קרית-אונו	○●	03-344442	03-781133	03-343111
קרית-גת	●	051-881333	051-81222	051-881144
קרית-טבעון	○	04-931401	04-643222	04-931444
קרית-מוצקין	●	04-721817	04-643227	04-740244
קרית-מלאכי	●	08-582333	08-581222	08-581666
קרית שמונה	○●	06-944334	06-942222	06-943444
ראשון-לציון	○●	03-942333	03-942222	03-995555
ראש פינה	●	06-736333	06-937222	06-937744
רחובות	○●	08-451333	08-461222	08-487444
רמלה		08-221022	08-229222	08-229444
רמת-גן	○	03-781111	03-742222	03-7544444
רמת-השרון	○	052-541333	052-551222	03-496444
רעננה	○●	052-33222	052-33223	052-451666
שדרות	●	051-897074	051-897777	051-897044
תל-אביב	○●	03-5460111	03-5462222-3	03-628444

○ במקום יש ניידת טיפול נמרץ ● יש קו טלפון חרום

"ללא מוצא"

קוין קוסטנר ("הבלתי משוחדים") ● ג'ין הקמן ● שון יאנג
בשערוריית אהבה ותשוקה שהסתבכה אל הממסד הפוליטי

"ללא מוצא" שבוע 2
"בן-יהודה" תל-אביב | "לימור" תל-אביב
"עצמון" חיפה | "כפיר" ירושלים

"ערוץ רהי"

עתונאי רשות השידור ואמנים במופע משותף

יום	תאריך	שעה ומקום	משתתפים
יום א'	8.11	20.30 כנרת/קיבוץ	אליעזר יעקבי, כרמית גיא, מיכאל קרפין, אילנית, ג'וליאן שטין, תצוגת אופנה
יום ב'	9.11	20.30 מעוז ציון	מנשה רז, ירדן קימור, ח"כ רפאל איתן, אורנה ומשה דץ, כליזמר שמואל אחיעזר, ח"כ רן כהן, חיים גיל, ג'קי מקייטן הקדנית בטן
יום ג'	10.11	20.30 ירושלים	ירון לונדון, ח"כ אברהם שפירא, טוביה צפיר, מני פאר, אסנת וישינסקי, רפי סויסה, עו"ד יורם שפטל, קולט אביטל
		20.30 "צוותא" אשדוד	נסים קיוויתי, מייק הולד, אהרון ברנע, מושיק טימור
		20.30 ראש-העין	שלום קיטל, יגאל גורן, אורי כהן אהרונוב, מרגלית צנעני + תזמורת
יום ד'	11.11	21.00 ירוחם	אהוד מנור, שאול שיר רן, משה גיטל, דוד גרוסמן
		21.00	בני אמדורסקי, חיזון קלמע, חיים גיל, יעקב למדן, ג'קי מקייטן, רקדנית בטן
יום ה'	13.11	21.30 קיבוץ הזורע, 21.30 רמת-אפעל, 21.30 משמר-השרון	מנשה רז, אורי כהן אהרונוב, עודד בר-עמי, כרמלה מנשה, ד"ר עמירם רביב – פסיכולוג קליני, גיל אלדמע – בשירה בציבור
יום שבת	14.11	20.00 הייאט ים	דליה מזור, עמוס ארבל, תצוגת אופנה של דוגמניות, כתבי הספורט והחדשות, ציפי שביט, רבקה זוהר, דודו דותן, סדי קולק, אורי מלמיליאן, דודו ראש העיר צדוק יחזקאלי
		20.30 כפר-תבור	יאיר אלוני, עדנה פאר, קובי בוקאי, הבבעתרון
		20.30 "צוותא" רמת-השרון	אלימלך רם, דן רביב, אבי ברזילי, חיים פלטנר, משה בקר + מלווה, רוני סביר, עוז וייצמן

מזג האויר

...בהיר עד מעונן; עליה נוספת בטמפרטורות.

הטמפרטורות החזויות:

...ירושלים 9–18; תל-אביב 12–23; חיפה 13–20; באר-שבע 6–23; רמת-הגולן 8–18; צפת 7–16; טבריה 10–23; עזה...
...22–7; שומרון 8–20; לוד 8–26; עזה 11–22; יריחו 11–22; אילת 14–26.

מזג האויר בערים הגדולות

...2– עד 2 מעונן; אמסטרדם 0 עד 26 מעונן; אתונה 7 עד 18 בהיר; בואנוס-איירס 11 עד 27 מעונן; בריסל 4 עד 4 מעונן; ...5 עד 1 בהיר; ז'נבה 2 עד 8 בהיר; יוהנסבורג 13 עד 25 בהיר; לונדון 6 עד 8 בהיר; לוס-אנג'לס 11 עד 21 בהיר; ליסבון ...14 עד 19 בהיר; מדריד 8 עד 14 גשם; מוסקבה -8 עד -1 שלג; ניו-יורק 3 עד 15 גשם; סטוקהולם -2 עד 2 בהיר; ...פאריס 1 עד 5 מעונן; פרנקפורט 0 עד 3 בהיר; קהיר 13 עד 18 מעונן; קופנהגן 5 עד 9 מעונן; רומא 3 עד 18 מעונן.

هكذا من الاجل

מדע וטכנולוגיה

מודד כוח

אופניים אלה, הקרויים טרזן, נועדו לבדוק אם הם יכולים ואם יש בכוחו של הרוכב – לעבור 4.000 קילומטר. מורכבת עליהם מעבדה זעירה לבדיקת הכלי ויכולתו של הרוכב

ביולוגים יחקרו את החור באוזון

שני צוותים של ביולוגים, מחיל הנחתים האמריקני, עומדים לצאת לקוטב הדרומי כדי לחקור כיצד משפיע החור בשכבת האוזון באטמוספירה על בעלי חיים ועל הצמחים הימיים. כך מסרה הקרן הלאומית למדע בתחילת חודש אוקטובר.

מדענים גילו כי שכבת האוזון פוחתת ב-50 אחוזים בכל תקופת אביב באנטארקטיקה ויוצרת חור המאפשר חדירת קרניים אולטרה־סגולות מן השמש, אשר ככל הנראה גורמות לסרטן.

שני הצוותים יחקרו איזו השפעה יש לקרנים האולטרה־סגולות על הפלנקטון באוקינוס המהווה מקור חשוב כמזון לדגים ואת דרגת הנזק,הגנטי הנגרם לאוכלוסיה בים וביבשה.

"על ידי החלשת בסיס מירקם האוזון, חל שינוי בקרינת האולטרה־סגול. לדבר זה עשויה להיות השפעה מרחיקת לכת מבחינה אקולוגית", אומר זיאד אל־זיאד, ביולוג מאוניברסיטת טקסאס, העומד בראש אחד מהצוותים.

(רויטר)

מלב אל לב

במיפגש מדענים הציגו אמריקנים וסובייטים לבבות מלכותיים. מימין: הלב המלאכותי הרוסי; משמאל: הלב האמריקני

עתיד ההשתלות - לב חי ולא לבבות מלאכותיים

כך אומר ד"ר כריסטיאן ברנארד הרופא שהשתיל לראשונה לב אדם ≣ השימוש בלב מלאכותי הוא רק פתרון ביניים עד שיימצא תורם ≣ מפתח משאבת הלב: "לבבות כאלה יהיו מוכנים עד 1995"

מאת דייויד מרטין
סופר א.פ. בפנסילווניה

ד"ר כריסטיאן ברנארד, המנתח שביצע לפני עשרים שנה את הניתוח הראשון להשתלת לב אנוש, אמר לא מכבר כי עתיד ההשתלות טמון בלבותיהם של בעלי חיים, ולא בלבבות מלאכותיים קבועים.

"איכות החיים של החולים שקיבלו השתלת לב מלאכותי, בהחלט אינה משתווה לאיכות החיים שאנו מעניקים לחולים שקיבלו השתלת לב אמיתי", אמר ברנארד בכנס בנושא מחלות לב.

ברנארד אמר, כי הוא מעדיף את השימוש בלב מלאכותי רק בתור פתרון ביניים עד שיימצא לב של תורם. חלוצים אחרים בתחום השתלת הלב, שהשתתפו בכנס שנערך באוניברסיטת פנסילווניה, חלקו על ברנארד בשאלת הפוטנציאל של הלב המלאכותי.

ברנארד אמר כי לב של בעלי חיים עשוי להוות פחות סיבוכים מאשר לב מלאכותי. "עדיין לא פתרנו את הבעיה של התקנת שסתום מלאכותי אחד. הבעיה שצריך לפתור באמצעות מכשיר מלאכותי היא באמת חמורה", אמר ברנארד.

ברנארד עשה ניסויים בהשתלת לב בבון ולב שימפאנזה בבני אדם. "שניהם נכשלו, בגלל הבעיה של הדחיה", אמר ברנארד. "עם שיפור שיטות בקרת הדחיה, זו תתחיל להיות אפשרות סבירה", אמר.

לדבריו, חזירים, עגלים או עזים, שאמורים להיטבח ממילא לצורכי מזון, יכולים להיות התורמים הפוטנציאליים הטובים ביותר ללבבות זמניים.

ברנארד ביצע את השתלת הלב האנושי הראשונה ב־3 בדצמבר 1967. הוא חדל לבצע ניתוחי לב ב־1983, וכעת הוא מתמקד במחקר ובתפקידו כיועץ במכון להשתלות באוקלהומה.

מייקל דיבייקי, שהשתיל ב־1963 את המנגנון הראשון שיעזור לפעולת השאיבה של הלב, הסכים עם ברנארד, כי הדגמים הנוכחיים של הלבבות המלאכותיים צריכים להיות לשימוש זמני בלבד.

"לפי שעה, הלב המלאכותי קשור ביותר מדי סיבוכים מכדי שאפשר יהיה להשתמש בו בתור תחליף קבוע", אמר דיבייקי, יו"ר מחלקת הניתוחים בבית הספר לרפואה 'ביילור' ביוסטון, טקסס.

לדבריו, בעיה חמורה עם לבבות מלאכותיים הם קרישי הדם בעורקים, הגורמים לשבץ. עם זאת, דיבייקי אמר, כי באחד הימים יתכן שלב מלאכותי מושתל, המונע בבות חשמלי, עשוי לענות על בעיית המחסור בלבבות של תורמים.

וויליאם פירס, שפיתח את הלב המלאכותי של אוניברסיטת פנסילווניה, הגן על השימוש בלבבות מלאכותיים קבועים. הוא אמר, כי הם שימושיים במיוחד במקרים של חולי סוכרת, שנוטלים אינסולין ואינם יכולים לקבל השתלה של לב אדם.

פירס, ראש המחלקה לאיברים מלאכותיים במרכז הרפואי 'מילטון הרשי', אמר כי הוא צופה שלבבות מלאכותיים מושתלים המונעים בחשמל יהיו מוכנים עד 1995. לפי שעה, הלבבות המלאכותיים מופעלים על־ידי משאבה פניאומאטית מחוץ לגוף.

עולמות מתנגשים

אם כדור הארץ או השמש היו נקלעים להתנגשות גדולה עם גוף אסטרונומי אחר, זה היה עלול להיות סוף החיים על כוכב הלכת שלנו. אך מה אם הגלאקסיה שלנו כולה – הכוללת את השמש שלנו וכ־200 מיליארד כוכבים אחרים – היתה עוברת התנגשות גדולה?

אין סבירות רבה שהתנגשות כזו תתרחש בעתיד הקרוב, אך אם נחכה די הצורך – היא ודאי תקרה... גלאקסיית שביל־החלב שלנו אינה לבדה בחלל, כידוע. היא חלק ממקבץ של כשני תריסרי גלאקסיות, הידועות בשם "הקבוצה הלוקאלית".

רוב הגלאקסיות בקבוצה הלוקאלית הן גמדות, כל אחת מהן כוללת רק כמה מיליארדי כוכבים. דוגמה אחת היא הענן המאגלאני הגדול, במרחק 150,000 שנות אור בלבד, הכולל עשרה מיליארדי כוכבים.

גלאקסיות גמדות

אך לא כל הגלאקסיות בקבוצה הלוקאלית הן גמדות. אחת מהן, אנדרומדה, עקית אפילו יותר מזו שלנו, וכוללת כ־300 מיליארד כוכבים. היא קרובה יותר לכדור הארץ מכל גלאקסיה עקית אחרת – מרחק כ־2,300,000 שנות אור. זה פי 15 מהמרחק של הענן המאגלאני הגדול.

שתי הגלאקסיות העקיות האלה, שביל־החלב שלנו ואנדרומדה, אינן קבועות במרחק הזה. שתי הגלאקסיות נעות סביב מרכז כח משיכה משותף. יתרה מזאת, המסלולים שלהן אליפטיים למדי, כך שהן נעות זו לקראת זו, ואחר כך מתרחקות זו מזו, על פני תקופות של הרבה מיליוני שנים.

אילו שתי הגלאקסיות העקיות האלה היו לבדן בחלל, הן היו ממשיכות "במחול" הזה לנצח, או עד שהיקום כולו היה בא אל קצו. אך שאר הגלאקסיות בקבוצה הלוקאלית מפעילות כח גראוויטציוני, כך ששביל החלב ואנדרומדה הולכות במסלול די מורכב, שעלול מדי פעם לקרב אותן יותר מדי זו אל זו. בקיצור, הן עלולות להתנגש, ולטווח הרחוק – התנגשות כזאת ודאי תתחולל (יש דוגמאות להתנגשות גלאקסיות בין המיליונים הרבים שאנו יכולים לראות בשמים).

מה יקרה אז?

הגלאקסיות אינן עצמים מוצקים, אלא אשכולות של מיליארדי כוכבים. הכוכבים האלה כל כך רחוקים אלה מאלה וכל כך קטנים בהשוואה למרחקים ביניהם, שאם שתי הגלאקסיות תתנגשנה קלות, לא יקרה הרבה. הכוכבים של גלאקסיה אחת ישתבצו בין הכוכבים של רעותה, בלי שכמעט יהיה סיכוי להתנגש אלה באלה, וישפיעו זה על זה רק במעט. בסופו של דבר, שתי הגלאקסיות תתנתקנה זו מזו ותמשכנה בדרכן.

אך מה יקרה אם שתי הגלאקסיות תתנגשנה חזיתית, כך שמרכזה של האחת יתקרב באיטיות ויתמזג עם מרכזה של האחרת?

כוכבים צפופים

הכוכבים הרבה יותר צפופים במרכזיהן של הגלאקסיות, כך שיש הרבה יותר סיכויים להתנגשויות ביניהם. גרוע מכך, האסטרונומים משוכנעים למדי, כי במרכזן של הגלאקסיות יש חור שחור, מאסיבי כמו מיליוני כוכבים רגילים. החורים השחורים יבלעו אלפי, אפילו מיליוני כוכבים, בהתקדמותם זה לקראת מרכזו של זה, ובסופו של דבר יתמזגו, יוצרים שדה גראוויטציוני ענק, שימשיך לשאוב אליו כוכבים. הקרינה של הגוף החדש במרכז הגלאקסיות תהיה במרחק 30,000 שנות אור מכדור הארץ, הואיל ואנו נמצאים, למזלנו הרב, בפאתי הגלאקסיה שלנו. פירוש הדבר הוא, שהקרינה תתדלדל במידה ניכרת עד שתגיע אלינו, ותיעצר לגמרי על־ידי האטמוספירה שלנו. נהיה מסוגלים לראות אז כוכב בהיר מאוד בשמים בקונסטלציית קשת.

דבר זה יהיה כרוך בכמויות עצומות של קרינה. המרכז המשותף של שתי הגלאקסיות יפלוט קרינה השווה לזו של מאה או יותר גלאקסיות רגילות.

גם אם ההתנגשות תקרע את הגלאקסיות זו מזו ותעיף את השמש שלנו החוצה, אל המרחבים הבין־גלאקסיים, זה לא ישפיע עלינו. כדור הארץ פשוט ינוע אל המרחבים האלה יחד עם השמש ועם כוכבי־הלכת האחרים. הכוכבים בשמים שלנו יועמו בהדרגה ויעלמו, אך החיים ימשכו, ואנו לא נרגיש דבר.

כמובן, אם המרכז של אנדרומדה יתקדם לכיוון שלנו... אבל לפי החישובים, התנגשות מעין זו לא תתחולל בארבעה מיליארדי השנים הקרובות. כך שלא מוכרחים להתחיל לדאוג כבר עכשיו.

מאת איזק אסימוב

"לב אל לב ישראל"

תוצאות ההגרלה

שהתקיימה ע"י נציגי ציבור בתום הארוע האמנותי בהיכל התרבות בתל־אביב – ביום 4.11.87:

רשימת המספרים הזוכים:

00022	01346	02953	04526	11608
00027	01347	02969	04532	11611
00035	01370	02978	04541	12227
00108	01387	03002	04543	12242
00111	01522	03006	04544	12305
00138	01525	03007	04550	12344
00199	01577	03103	04566	12394
00227	01578	03106	04738	12396
00255	01592	03112	04828	12403
00265	01673	03215	04909	12404
00351	01688	03313	10004	12410
00358	01732	03330	10006	12457
00464	01908	03340	10015	12498
00495	02005	03405	10017	12508
00550	02009	03519	10049	12509
00585	02030	03530	10137	12511
00629	02071	03540	10305	12512
00631	02098	03541	10307	12513
00641	02109	04063	10630	12599
00653	02201	04096	10653	12705
00722	02203	04124	10704	12709
00742	02276	04137	10706	12862
00773	02345	04142	10711	12872
00816	02364	04165	10908	12904
00874	02374	04175	10811	13105
00901	02385	04214	10812	13108
00922	02456	04264	10912	13302
00936	02553	04268	10932	13304
00938	02666	04269	10935	13470
00946	02669	04302	11019	13512
00961	02718	04410	11026	13538
00968	02721	04427	11029	13594
00978	02852	04437	11117	13734
01045	02865	04442	11122	13744
01106	02873	04443	11262	13751
01116	02902	04457	11311	13756
01199	02913	04470	11312	13761
01216	02922	04471	11389	13791
01227	02945	04482	11501	
01248	02952	04512	11605	

הזוכים מתבקשים להתקשר עמנו טלפונית כדי לתאם את סידורי קבלת הפרסים. לבקש את ציפי 052-916680, 052-916179, 052-24758, 052-31580

תודה מעומק לב לכל המשתתפים בארוע, לכל תורמי הפרסים ולכל רוכשי ההגרלות.

כל ההכנסות קודש למאבק במחלות הלב בישראל.

האגודה למלחמה בסרטן בישראל

מבצע "הקש בדלת"

יום ג' ה־10 בנובמבר

הצלחתו של מבצע "הקש בדלת" תאפשר את המשך והרחבת המאבק במחלת הסרטן.

לך תפקיד חשוב בקידומו של מאבק זה!

המכון לפריון העבודה והייצור — למנהלים

המרכז למערכות מידע ניהולי וענ"א

יום עיון בנושא

מרכז מידע

חשיבות המידע וקבלת החלטות

19 בנובמבר 87',
מרכז הקונגרסים, כפר המכביה, רמת־גן.

מיועד: למנהלים, שבתחום טיפולם כמויות גדולות של נתונים, למקבלי החלטות ולמעוניינים להכיר דגם זה של ארגון מידע ואיחזורו.

פרטים והרשמה: מחלקת ההדרכה, טל' 338259, 03-330071. לאחר שעות העבודה בטל' 03-430215

אורי מתגייס היום ...

הלילה כשהוא יתכסה בשמיכות הצבאיות, הוא אולי ישיר "לילה ראשון בלי אמא".

קניתי לו מתנה לגיוס עדיליון "צאתך לשלום... ושובך לשלום" כדי שגם רחוק מהבית לא ישכח את אמא.

עדיליון צאתך לשלום ושובך לשלום אתך לאורך כל הדרך.

להתראות... בחנות החברה בירושלים, רח' אחד העם 5 ובתל־אביב רח' מנדלי 3 טל. 03-227428

ואצל הסוחרים המורשים:

החברה הממשלתית למדליות ולמטבעות

ירושלים, רח' אחד העם 5, טל. 668105/תל־אביב, רח' מנדלי 3, טל. 227428

לשכת הפרסום הממשלתית

ב'

מנהל תבור: אני כ... כל 9 מהזורים, א...

אש צולבת

יוסי שריד

• מראדונה יקבל מהסעוד... מיליון ד' עבור 90 דקות

• הניצחון הגדול של מכבי... על שולחן הניתוחים

• בדורסל: דרבי הגביע... מאושיקין עדיין בסכנת

היום 4 עמודים

חלק ג' / יום שני, י"ז בחשון תשמ"ח, 9.11.87

מנהל תבור: אני מוכן שהפועל ת"א תפסיד 0–5 כל 9 מחזורים, אם זה יבוא אחרי נצחון בדרבי

טובי פולק

אש צולבת

– גדי תבור, מנהל הפועל ת"א, אתמול נכתב שב־0–4 ברחוב לא יכולת לעמוד בבושה?

נו, זה הרי נכתב. מה חדש?

– כן, אבל אצלכם יש המערערים אוטומטית על כל מילה כתובה.

> להפועל ת"א אין מדיניות לשתוק, להפך - הנה, אנו מדברים והשחקנים חופשים להתראיין, ואפילו שניאור מוכן להפגש עם כל עורך מדור כדי להתפייס

לא אני. "מעריב" דווקא עיתון אמין. אבל זה נכון, עזבתי. לא יכולתי להמשיך ולראות את הבושה. אבל אתה יודע מה, בכל תשעה מחזורים, אני מוכן לקבל אפילו 5–0, בתנאי שזה יבוא אחרי ניצחון בדרבי. זה מה שחשוב, ואמין לי.

– סובי הלב אומרים שההבדל בין הפועל של הדרבי לקבוצה של שבת הוא שובו של משה סיני.

שטויות. הנה, רפי שמואל, שכולם אומרים שמשה שיחק במקומו, היה פצוע ובגלל זה לא שיחק. סיני הוא שחקן אטרקטיבי מושך קהל.

– כל כך אטרקטיבי, שבהצגה הכפולה בשבת, בלומפילד היה חצי ריק.

הירושלמים זה עם שכאשר הם רואים שאצלם יש גשם – נשארים בבית. לא חשוב שבתל אביב.

– בזה שאתה, כמנהל, מחליט לקבל שחקן כמו סיני בחזרה, אתה בעצם קובע עובדה למאמן שלך. הוא הרי לא חזר בשביל להחזיק ספסל.

על חזרתו של סיני היה תאום מלא עם שניאור.

– ובשבת הופיעה הסיסמה "הרכב מנצח לא משנים".

פתוח בפני כל עיתונאי. ואפילו שניאור: אני יודע שהוא מוכן להיפגש עם כל עורך מדור במטרה להתפייס.

– נחזור לרגע לסיני. לפני כמה שבועות כתב ח"כ יוסי שריד על 'מוישה גדיס', ואתה מייד נזעקת לעזרתו. הסכים איתי ששריד התייחס לדברים מאוד לא רציניים שצוטטו בשם סיני.

סיני אולי אמר דברים שלא מתאימים לכדורגלן מקצועני, אבל אני בטוח שזה קרה לו בגלל הגעגועים, המשפחה. יצאתי להגנתו כי אני מעוניין להגן ולסוכך על כל שחקן שלי – כוכב או אלמוני.

– זו לא הפעם הראשונה שבהפועל מגיבים על דברי שריד, אוהד ידוע של הקבוצה...

כן, ההרהורים של אישתו של זאנה בשנה שעברה. אז אני לא יודע להורג, אז מה זה שאשתוק לו?

– בעונה שעברה היה שוויצר, ופוטר לראשונה בקריירה. הובא אנטמן, והוחזר בתוך שבוע. השנה הלך סיני וחזר. גילי לנדאו אחרי הרבה שנים, הולך. לא כל כך שקט אצלכם.

אז לאט לאט, ובסדר הנכון. כשהבאנו את דוביד, המדיניות המוצהרת היתה לתת לו כל מה שהוא רוצה מבחינת הרכש. מה שהוא החליט – היה קדוש. לגבי סיני – כולם מאושרים שחזר. קובי סגל חזר לקבוצת נעוריו, ומיקי בן־שטורית – כולם אומרים שזה מהלך מוצלח ביותר. חבל רק על גילי לנדאו שהוא שחקן הנשמה והסמל של הקבוצה הרבה שנים.

> הפועל ת"א עם סיני היא קבוצת צמרת שרצה לאליפות, בלי סיני היא רק קבוצת צמרת

– ואפילו הביא לכם אליפות מאופקייד וגביע ביד.

אמרת. מבחינת הפועל ת"א, הקבוצה, ההנהלה, הכל בעיניו של גילי ייסגר יפה ומכובד. המאמן החליט שלגילי אין מקום בהרכב הפותח, ובאדם מבוגר מבין שצריכה לבוא החלטה: או שהוא חי עם זה, או שהוא מנסה להצליח במקום אחר.

– גדי תבור חד וחלק: הפועל ת"א מדנדנת השנה את הצמרת או רצה לאליפות?

הפועל ת"א היא קבוצת צמרת, שרצה לאליפות.

גדי תבור: סיני מוצלח, סגל טוב, בן־שטורית הצלחה ועם לנדאו הכל ייסגר יפה צילום ע. אבישי

אומר לך בדיוק את דעתי: הפועל בלי משה סיני – היא קבוצה שרצה בצמרת. הפועל עם משה סיני – היא קבוצה שרצה לאליפות. חוץ מזה, את ההרכב קובע מאמן הקבוצה.

– כן, המאמן. ההרגשה היא שלא מעט עיתונאים לא הצטערו במיוחד לראות את שניאור תוטף חמישיה.

אתה מספר לי? אבל העניינים בין שניאור לעיתונות הם ענייניו. הוא רוצה לשתוק – זאת זכותו, ורצונו – כבודו. להפועל אין מדיניות כזאת, להפך: אנחנו שמחים לשתף פעולה עם התקשורת. הנה, עובדה, אנחנו מדברים.

– אבל עקשנות מהסוג שמפגין המאמן שלך, לא תורמת ליחסי הציבור של הקבוצה.

ומה אני יכול לעשות? בחוזה של שניאור כתוב שהוא מאמן הקבוצה. לא היחצ"ן שלה.

– אבל זה לא תורם לתדמית הקבוצה שאתה מנהל.

זה ברור, ואנחנו עובדים על זה. השחקנים, למשל, מתראיינים חופשי. חדר ההלבשה

הגשם שקיבל את פני הנבחרת בדבלין - עשוי לעצב את ההרכב

מאת אמנון אברמוביץ', לונדון, ומאיר ריפמן

מזג אוויר גשום וסידורי בטחון מקיפים קידמו אתמול את פני כדורגלני נבחרת ישראל, בהגיעם אמש לדבלין, שם ייערך מחר (22.00 שעון ישראל) המשחק הבין־ארצי ידידותי מול נבחרת אירי. "מזג אוויר כזה הוא בהחלט לרעתנו ולטובתם של האירים הרגילים לתנאים האלה" – אמר אמש המאמן הלאומי, מיליאנקו מיהיץ'.

השחקנים הגיעו לדבלין עייפים וסחוטים מטלטלות הדרך, ומיד ביקשו לישון, זאת לאחר שעשו בדרך מלוד לדבלין 13 שעות. המלון בו הם שוהים, כ־20 ק"מ מן הבירה, קיבל הוראה מן השלטונות להכחיש על המצאותם בו – מטעמי בטחון.

בעקבות מזג האויר מתלבט המאמן מיהיץ' באיוש ההרכב הפותח. בהתאם לתנאים במגרש, שייבדקו באימון הלילה, יחליט מיהיץ' סופית, מי ישחק. ההתלבטות היא בעיקר לגבי שני שחקנים: שלום תקווה ואלי יאני. "מזג אויר כזה הוא לא לטובתו של יאני" – התבטא אמש מיהיץ', שהתייחס גם לתקווה, שאמר כי הוא מרגיש כשיר – "תלוי אם הפציעה שעבר לא תשפיע עליו לרעה, בגלל מגרש חלק".

מה שבטוח לדידו של מיהיץ': יהודה עמר מהפועל ת"א יעדר מתר הופעת בנבחרת בהרכב הפותח, כמגן או קשר. שחקנים בטוחים אחרים בהרכב אשר בשמם נקב אתמול מיהיץ': השוער בוני גינצבורג, הבלמים אפרים דוידי ומנשה שמעונוב, הקשרים אורי מלמיליאן ודניאל בריאלבסקי (שעשוי לשחק חלוץ). גם אלי כהן ישחק – מגן שמאלי או קשר.

מיהיץ' התייחס אתמול שוב לשאלה, לגבי הזמנתם של שגרירנו באירופה לנבחרת: "לפי התוכנית שלי לא חשבתי להזמין את השחקנים מאירופה, למשחק באייר. ברור שאני לא מוותר על אף אחד מהם, אף פעם. אחדים מהם יוזמנו למשחק נגד שוויץ בר"ג בחודש הבא, אך עוד לא החלטתי מי. השחקנים האלה מאירופה יצטרכו להוכיח לי שמקומם בנבחרת".

יוסי שריד

משחק ראש

המבוך לשמשון

כל מי שרוצה לקרוא כאן היום על ה־1–5 ועל משה סיני, יצטרך להתאזר בסבלנות ולחזור אלינו בעוד שבוע־שבועיים. הפעם, מביע טור זה סיפוק עילאי על ההזדמנות הנדירה שניתנה לו לשבח ולא לייסר, לפאר ולא להוכיח, לפרגן ולא לכסח. מילים טובות מגיעות לקבוצת שמשון תל־אביב, שניצחה השבת את בית"ר ירושלים.

בית"ר, כידוע, היא אימפריה, שיש לה מצטים ופטרונים ואפוטרופסים, ומנהלים אותה בעסק גדול, משל היתה ליברפול, שלעולם לא תלך לבדה. אנשים חשובים ומפורסמים – על פי רוב פוליטיקאים – מבקשים את קירבתה, שממנה תמצה להם יוקרתם – כך הם מקווים.

שמשון, לעומת בית"ר, היא קבוצה צנועה, שכבודה פנימה, ואת ענייניה מבלכלים אנשים אחראים בעמי פוטל, יו"ר, וכליאור לויט, מנהל, אינם מבטיחים מה שאין ביכולתם לקיים, ואינם נותנים לשחקנים ממה שאין לקבוצה. יחס אישי ודאגה, טיפול פרטני ומסירות. הם אצלם תחליף שגרתי וקבוע לכספים גדולים, שבמועדונים אחרים הולכים אל כיסי השחקנים, הכיסים, כמו הים, אינם מלאים. הכיסים בשמשון הם, כנראה, הרבה יותר קטנים מאשר בית"ר וקבוצות אימפריאליות אחרות, והקבוצה התביבה הזאת ניכרת בביסה הקטן.

מתארים את שמשון כמועדון שכונתי, אפילו משפחתי, כחנות מכולת בסך הכל. אני מעדיף אותה, את החנות של כרם התימנים, על פני סופרמרקט של מציאות מפוקפקות בתחנה המרכזית, ששווי תמיד באוירה עצבנית של מכירת חיסול ועל סף פשיטת רגל.

על המגרש השכונתי הזה, ליד המכולת, נפלה האימפריה הבית"רית על הפנים.

הרושם שלי הוא שבשמשון משחקים להנאה ולא רק לטובת הנאה, ומי שמשחק גם להנאתו – משחק להנאתנו.

שמשון פתחה את העונה הנוכחית ברגל שמאל – הפסדים ותוצאות תיקו – ורק עכשיו, בשבועות האחרונים, היא מחליפה רגל. למרות ההתחלה הקשה, לא שמעו ולא ראינו שחקנים נרגנים ומקטרים, אוהדים מעשנים ויורקים, מנהלים מסרבכים, ומאמן מסכן מתגונן. לא ייאמן, אבל אף אחד לא הציע להדיח את יענק'לה גרונדמן.

גם בשמשון יש, מן הסתם, כביסה מיוזעת ומלוכלכת אחרי כשלונות, אבל בשמשון מכבסים אותה בבית ולא באמצע הרחוב.

זהו סגנון המשחק שלהם, ואני מאוד אוהב את הסגנון הנעים והאלגנטי הזה. הייתי רוצה שהוא יוביל אותה פעם לאליפות, כדי שקבוצות אחרות, אימפריות אדירות, שמהמותן היא על לא כלום, יראוה בפיסגה ויתפקעו בתיסכול מקנאה.

היום אני טובע את הסיסמא שביום מן הימים – אני בטוח – נזכה לראות אותה מתגשמת: שמשון לשלטון.

- **מראדונה יקבל מהסעודים רבע מיליון ד' עבור 90 דקות – עמ' 2**
- **הניצחון הגדול של מכבי חיפה על שולחן הניתוחים – עמ' 3**
- **ברוסל: דרבי הגביע באוסישקין עדיין בסכנה – עמ' 4**

אייר רואה במשחק נגד ישראל אימון לקראת אליפות אירופה, אם...

הרגליים של כדורגלני אייר יהיו מחר בדבלין - אך הראש יהיה בסופיה, שם ייחרץ גורלם של האירים או הבולגרים להעפיל לגרמניה 88' ≡ ג'קי צרלטון בנה נבחרת מיומנת המתבססת על כדורגלני מועדוני העילית באנגליה: ליברפול, אברטון, מנצ'סטר יונייטד

מאת אבי מלד

כאשר תעלה נבחרת ישראל ביום ג' הקרוב לדבלין־פארק, היא עשויה לגלות כי משחק הרעים שלה נגד המארחת, אייר, הוא מטבע עם שני צדדים שונים בתכלית. מחד גיסא, ייתכן ו־11 הישראלים יבחינו תוך דקות ספורות כי המשימה העומדת בפניהם היא קלה ממה שניתן לגזור מסולת השמות הממלאת את ההרכב האירי, זאת משום שראשם של הכדורגלנים המארחים יהיה נתון הרבה פחות ליריב הישראלי, והרבה יותר למה שעומד להתרחש 24 שעות מאוחר יותר בסופיה.

מאידך, דווקא בשל הסיכוי שבבירת בולגריה ייחרץ גורלה של אייר לחסד – כלומר להעפלה לגמר אליפות אירופה 88' – סביר להניח כי האירים יתייחסו למפגש עם ישראל כאבן־בוחן אפשרית בדרך לגרמניה, הכדורגלנים ירצו לשדוף את הדשא כדי להפגין שרירים ולתפוס מקום בסטוס לגרמניה, והבחורים של מיהיץ' יצטרכו איפוא להתעסק עם נבחרת בבשר מעולה ואמביציה שיא.

≡ רק הפסד אחד

מי שדורש הוכחות לכך שאייר אכן מציגה לאחרונה יכולת מצויינת, לא צריך להרחיק לכת אל מעבר לבית 7 של מוקדמות גביע אירופה, שם גברו תניכיו של ג'קי צ'רלטון, במשחקם האחרון באוקטובר, על בולגריה 0-2. לפני כן, הם גברו פעמיים על לוכסמבורג, סיימו פעמיים בתיקו (0-0 ו־2-2) עם בלגיה, וכנו אולי בהישג הגדול והמפתיע ביותר שלהם – נצחון חוץ 0-1 על סקוטלנד. למעשה נוצחו האירים רק פעם אחת (!) ב־8 משחקיהם – הפסד 1-2 בחוץ נגד בולגריה.

אייר סיימה איפוא את משחקיה בבית 7, והיא מובילה עם 11 נקודות, לפני בולגריה עם 10. זו הסיבה שהמשחק האחרון של הבולגרים, ביום רביעי מול סקוטלנד, יקבע את העולה לגרמניה. לבולגריה די בתיקו, כדי להבטיח לעצמה את ראשות הבית, שכן היא נהנית מהפרש שערים טוב משל אייר. האירים, לעומת זאת, תלויים בחסדים... סקוטיים, פאראדוכס מסויים, אם זוכרים כי היה זה השער של מרק לורנסון בהאמפדן פארק, גלאזגו, בפברואר השנה, שסתם את הגולל על סיכויי הסקוטים...

ג'ון אולדרידג' (מימין) בפריצה מול שוער אברטון. אולדרידג', מרק לורנסון, רוני וילאן וריי האוטון הם הליברפולים אותם יכירו מחר מיהיץ' ותניכיו מקרוב.

≡ העזרה באה מקני

ההצלחה האירית היא עדות לכך שהמנהל צ'רלטון מצליח אט־אט בשיטה שהעיקה תמיד על קודמיו: מציאת שביל הזהב הגיבושי בין מכבים המשחקים רחוק בהמדינה, רחוק מהלב, בליגה האנגלית והסקוטית. מי שסייע לו יותר מכל במלאכת הצירות הוא... קני דלגליש, מנהל ליברפול, שתנופת הרכש שלו הביא לליברפול כדורגלנים מוכשרים רבים של הרפובליקה האירית, ובאנפילד כידוע הופכים בשורות נולמיים למוצרים זוהרים תוך פרק זמן קצוב. הנה: אל מרק לורנסון ורוני וילאן, חברים קבועים בהרכב הראשון של אייר זה שנים, נוספו באדיבותה של ליברפול המגן ג'ים בגלין (פצוע כיום), החלוץ ג'ון אולדרידג', והקשר ריי האוטון. הארבעה הבשירים מהווים את חוט השדרה האירי, ואם מוסיפים אליהם ליברפולי חמישי – קווין שידי באברטון שמעבר לכביש – ואת שני הנציגים הותיקים והמיומנים של מנצ'סטר יונייטד – הבלם קווין מוראן והבלם (קשר לעת מצוא) פול מקגראת, הרי שמתקבלת נוסחת הצלחה אירית מובנת: התבססות על העידית שבשחקני 3 מן המועדונים המובילים באנגליה.

≡ נקודת תורפה בין הקורות

את החסר משלימים עבור אייר וצ'רלטון כדורגלנים מוטים כליאם בריידי (ווסטהאם) המושעה מן המשחק עם ישראל, מיק מקארתי (בלם סלטיק), המגן כריס יוטון מטוטנהאם והחלוץ ג'ון ביירן מק.פ.ר. צעירים אירים מוכשרים אלו עדיין בהמתנה, אבל לג'ון אנדרסון (מגן ניוקאסל), ג'ון שרידן (קשר לידס), ונואל קיין (חלוץ ארסנל) סיכוי לקבל את הצ'אנס שלהם.

החוליה החלשה ביותר של אייר היא בין הקורות. שני השוערים, גארי קלי מגיר קאסל וקלאהאם אוהנלון מרוטרהאם (ליגה ג' באנגליה), הם הסריינסיק. ישראל צריכה איפוא לקוות שהיא תצליח להגיע אליהם, כדי לנצל את נקודת התורפה הזו. המפגש האחרון בין אייר וישראל התקיים בר"ג בפברואר 1985 והסתיים ב־0-0. תוצאה דומה השבוע תהווה מתמאה לא קטנה לישראל.

هكذا من الاصل

هكذا من الاصل

כך נפלו ה

שולחן הניתוחים

אמפולי — הגיעה שעת האפס

אמפולי חוללה אמנם הפתעה, כאשר ניצחה את רומא 2–1 והשיגה סוף־סוף את 2 הנקודות שהציבו אותה בקו ממנו מתחילים את הליגה ☐ נאפולי חורה מקומו עם נקודה (0–0) ☐ סמפדוריה צימצמה את הפער ל־2 נקודות כשניצחה 2–1 באבלינו ☐ בהולנד אין שינוי: איינדהובן מנצחת

שער עצמי, שתי דקות מן הסיום, של מגינה האנגלי של פיזה, פול אליוט, העניק ניצחון חוץ 2–1 ליובנטוס. האלופה, נאפולי, ממשיכה להוליך בראש הטבלה, למרות שסיימה את משחק החוץ שלה מול קומו בתיקו 0–0. הפתעה גדולה נפלה באמפולי, כשהקבוצה המקומית – סוגרת הטבלה – ניצחה את רומא 2–1.

אליוט, לשעבר כדורגלן אסטון־וילה, היה גיבור המשחק, עד לאותו שער עצמי אומלל. הוא אף כבש את שער השיוויון לזכות קבוצתו בדקה ה־42. איאן ראש, חלוצה הוולשי של יובנטוס, לא הרשים אתמול, אך הוא היה השחקן האחרון של יובה שנגע בכדור, לפני הסיום, הלא צפוי, של אליוט. היה זה, אגב, ניצחון החוץ הראשון של יובנטוס מזה 13 חודשים, שהודחה באמצע השבוע מגביע אופ"א.

נאפולי, עדיין ללא סלבטורה באני וקרקה המושעים, לא הצליחה להבקיע בקומו. לזכרה ייאמר, שהיא גם לא ספגה. נאפולי בראש, עדיין ללא הפסד, אבל עתה רק עם 2 נקודות מעל השניה בטבלה, סמפדוריה.

סמפדוריה ניצחה את אבלינו בחוץ 2–1. שני שערים נכבשו ע"י זרים במשחק זה. הגרמני, האנס פיטר בריגל, הבקיע את אחד השערים לסמפדוריה והאוסטרי ואלטר שאכנר כבש לאבלינו.

ההולנדי של מילאן, רודי חוליט, נאלץ לנטוש את המגרש עקב פציעה, אך זה לא הפריע לקבוצתו לנצח בחוץ את פסקארה 2–0. אנטוניו וירדיס והמחליף מאריו בורטולאצי כבשו למילאן.

אמפולי החלה את הליגה עם מינוס 5 נקודות (עונש). עכשיו המאזן שלה 0 נקודות אחרי הניצחון המפתיע 2–1 על רומא. כבר בדקה ה־19 היתה התוצאה 2–0 משעריהם של אנריקו קוצ'י והשוודי ג'וני אקסטרום.

יתר התוצאות: אבלינו – סאמפדוריה 1–2; צ'סנה – פירנטינה 1–0; קומו – נאפולי 0–0; אמפולי – רומא 2–1; אינטר – אסקולי 2–2; פסקארה – מילאן 0–2; פיזה – יובנטוס 1–2; טורינו – ורונה 1–1.

הטבלה האיטלקית

	קבוצה	משחקים	שערים	נקודות
1.	נאפולי	8	3–15	14
2.	סאמפדוריה	8	8–14	12
3.	מילאן	8	4–9	11
4.	יובנטוס	8	7–12	10
5.	רומא	8	8–12	10
6.	פיורנטינה	8	5–10	9
7.	ורונה	8	8–9	9
8.	אינטר	8	10–10	8
9.	טורינו	8	9–9	8
10.	אסקולי	8	11–11	7
11.	פסקארה	8	16–6	7
12.	קומו	8	10–7	5
13.	פיזה	8	12–7	5
14.	צ'סנה	8	9–3	5
15.	אבלינו	8	16–8	3
16.	אמפולי	8	10–4	0

תוצאת השבוע. חלוץ אתלטיקו מדריד, פאולו פוטרה (במרכז), פורץ בין שני שחקני ריאל, מיגל פורלן (משמאל) ואמיליו בוטרגניו. 4–0 ניצחה אתלטיקו בסיום. תצלום אי.פי.

הולנד

פ.ס.ו. איינדהובן ממשיכה לשמור על מאזן 100 אחוזי הצלחה מתחילת העונה. היא הביסה במשחק חוץ את אלקמאר 4–0. יתר התוצאות: הארלם – אוטרכט 0–1; ונלו – וולנדאם 1–2; רודה – ד.ס 79 1–4; ברונינגן – טוונטה 0–0; ווילם – אייאקס אמסטרדאם 0–1; פיינורד רוטרדאם – פורטונה סיטארד 2–1; דן בוס – ספרטה 0–0.

צמרת הטבלה: איינדהובן 24; אייאקס 19, פיינורד רוטרדאם 17.

בלגיה

אמש נערכו שלושה משחקי השלמה: לוקרן – בירסחוט 1–2; ראסינג ג'ט – גנט 0–1; קורטריק – ברוז' 3–2.

צמרת הטבלה: 1.אנטוורפן 21; 2.מכלן 20; 3.פ.צ. ברוז' 19; 4.פ.צ. ליאז' 18; 5.אנדרלכט 17.ספרד

לאחר התוצאה המדהימה של הדרבי של מדריד – 4–0 לאתלטיקו נגד ריאל – נערכו אמש יתר משחקי המחזור: ריאל בטיס – קאדיז 3–2; ברצלונה – קלטה 2–0; ריאל מורקיה – לוגרונס 2–3; ריאל קוסידאד – ריאל מלורקה 1–0; ריאל ואלאדולד – קאבאדל 0–0; ספורטינג – אתלטיקו בילבאו 2–2; דר אל קראגושה – ואלנסיה 2–2; אוסאסונה – אספניול 0–0. צמרת הטבלה: ריאל מדריד 17, 2. אתלטיקו מדריד 16, 3. ריאל סוקידאד 12, 4. סלטה 12, 5. אוקאסונה 12, אתלטיקו בילבאו 12.

● צרפת: במשחק השלמה, שנערך אמש, סיימו פאריס סן ז'רמן ומארסיי בתיקו 1–1. התוצאה העלתה את מארסיי למקום ה־6 בטבלה.

24 שעות

ישעיהו פורת

לידידי, משה סיני

סקרן הייתי לראות מה עשה לך הכדורגל הבלגי, אם בכלל, בתקופה של שבועות אחדים. אבל נמנע ממני התענוג המפוקפק הזה — ואני שמח על־כך.

אל דאגה ידידי, הם עוד ירעו לך בהמוניהם, כל המקטרגים, המלעיזים ולועגים. רק תחדד ותאון מחדש את השמאלית האימתנית שלך, רק תקשות בקה בדורי־סבּגל אי־להמלמיליאן, ואלה יביאו פנה שערים ונקודות – וכל השפנים יכנסו לחוריהם ויילקקו אצבעות. וזהיגו, כמו פעם.

בעצם, אולי טוב שזה קרה. כדי להחזיר את הבן־אדם למציאות. שיעמוד לפני הראי – ויקליט: יש לי כבוד עצמי! עוד אראה להם, לכל השמחים לאיד.

משה ידידי, בינינו לבין עצמנו, זה לא התחיל השבת. שנינו יודעים, שאותה מזייף כבר מספר שנים. אלמלא כן, היית שחקן קבוע בקרבּב גם בבלגיה – ולא מבהר לחזור. התירוצים באותו תמיד, כשלא הולך. באשר הבן־אדם לא בכושר. זה מה שקורה גם לך – ולא מהשבת האחרונה.

לשמוע מכדורגלן שחי על הכדורגל לבדו, ובכבוד גדול, שקשה לו לעלות ולרדת, לאורך המגרש – לא מתאים. היו לך גם כמה פליטות־פה שם בגולה, שהוסיפו צבע בלחיים, אפילו אצל ידידים. מתאים לך היום – שמע עצת ידיד – "לרדת למחתרת" לכמה שבועות. להפסיק לתת ציוונים לחברי כנסת, לחזור למסלול אימונים רציני ואמיתי – ולהראות לכולם, מה שרק מעטים בארץ, וגם בחו"ל, יודעים כמוך.

תסתכל על "הזקן" הזה, מיקי ברקוביץ, שנולד כל פעם מחדש. כל פעם שאומרים עליו ש"גמר" – הוא רק מתחיל. מנצח כמעט לבד את אלופי אירופה ומתן "שיעורים פרטיים" לכל הישראלים והאמריקנים גם יחד, בליגה.

כדאי להתעניין, מה עושה מיקי – כדי להישאר בכושרו. לא אופתע אם יתברר לנו, שהשועל הותיק הזה מגיע ראשון לאימונים והולך אחרון. מזיע הרבה באימונים, כדי להיות בכושר במשחקים. כי הספורט, ידידי משה, הוא משחק מושך, מעניין, מלהיב – ורציני.

מבטיח לך, לבוא בהזדמנות הקרובה – ואחכה בסבלנות עד ליום שבו תאלץ אותנו מחדש להריע לך. בהצלחה!

לא רוצה לגמור כמו צדוק יחזקאלי

מאמן הפועל ר"ג הגיש תלונה נגד 3 אוהדים שאיימו לפגוע בו ובעוזרו, עמיר קופלר ≡ "הטרנספר שהציע השר שפירא צריך להתחיל משלושת היהודים הללו"

מאת רון בן־צבי

מאמן הפועל ר"ג מצמרת הליגה הארצית נסע שלשום הישר ממגרש קבוצתו במכתש בגבעתיים לתחנת משטרת ר"ג להגיש תלונה נגד אוהד המתנגד.

לאחר סיום המשחק (1–0 לר"ג מול הפועל עכו) ניגשו שלושה אוהדי ר"ג ליד דלת חדר ההלבשה של השחקנים והחלו לקלל ולאיים על עוזר המאמן, עמיר קופלר. כל זאת בשל אי־שיתופו של הקשר אבי ברשצקי בהרכב הפותח. המאמן משה מאירי, שיצא להגן על עוזרו, ספג אף הוא כמה 'ברכות' מפיהם של האוהדים. בו במקום החליט המאמן לנסוע ישר לתחנת המשטרה ולהתלונן על אחד האוהדים מבין השלושה שאת שמו הוא ידוע. לבחור נפתח תיק על העלבה ואיומים.

אתמול אמר המאמן: "אני לא מחכה עד שיקרה לי מה שקרה לעתונאי צדוק יחזקאלי, שלושת האוהדים הם אוהדיו של השחקן אבי ברשצקי ובניגוד לקהל הטוב של ר"ג, הם התפרצו כלפי וכלפי עוזרי עמיר קופלר. לדעתי, הטרנספר שהציע השר שפירא לעשות לערבים צריך להתחיל משלושת היהודים הללו, אוהדי ר"ג הם מזיקים לכדורגל ולשמם הטוב של האוהדים".

תגובתו של אבי ברשצקי אמש: "אני לא הנעתי את האוהדים הללו לומר את מה שאמרו. המאמן הוא זה שקובע מי ישחק ואני מקבל את דעתו".

בית"ר ירושלים: מדברים על שקט

מאת יוסי לוי

בבית"ר ירושלים החליטו לנסות ולהשיג שקט תעשייתי. "בית"ר לא מתפקדת בלחץ ולכן אנחנו מנסים לשמור על שקט", אמר אחד הדוברים שבדרגיל בעת האחרונה ביקש להשאר בעילום שם. המאמן מוטל'ה שפיגלר זוכה בשלב זה לגיבוי מלא. ההנהלה סבורה שעיקר הארש נעוץ בשחקנים שמגלים חוסר מוטיבציה ואי איכפתיות. מעריב ביקש מספר שחקנים להתייחס לעצמם ולירכולתם כפי שהשתקפה בעת האחרונה. להלן מיקבץ מקרי של מספר שחקנים:

יוסי מזרחי: "לא רוצה לדבר, כולנו חלק מהבעיה ואף אחד לא יכול להנתק מזה, גם לא אלו שנמצאים בכושר טוב. שכל אחד יסתכל על עצמו. אני אחד חלקי 11 מהבעיה. לא פחות ולא יותר".

אבי כהן: "אני חושב שאני בכושר טוב ועושה את העבודה שלי".

אודי פלמיליאן: "החלטנו כל השחקנים שלא מדברים אז אני לא מדבר".

יעקב שוורץ: "בטח שגם אני אשם במצב של הקבוצה, התחלתי טוב את העונה, אבל היתה לי ירידה בכושר בעקבות הפציעה בצלעות. אני יכול לתת הרבה יותר, אני מתאמץ, אבל פשוט לא הולך. נכון אני גם צריך להלחם יותר, אבל העונה עוד לא אבודה וצריך להסתכל קדימה".

מאיר קדוש: "אני חושב שאני עושה במגרש את העבודה שלי ואני נותן את הנשמה. אם כולם היו נותנים את מה שהם יכולים היינו מנצחים כל שבת".

שלמה שירזי: "את מה שיש לי להגיד אגיד באסיפה היום ולא מעל גבי העיתון. ותאמין לי שאלה יהיה דברים קשים. אני, אישית, מסוגל לתת הרבה יותר, אבל היו לי בעיות מחוץ למגרש ואני לא מתפש תירוצים. באופן כללי, אני בסדר, אבל צריך כמו כולם להשתפר. ההכנה שלי לליגה היתה לקויה. אם בסך הכל כולם יתנו את מה שאני נותן אז הכל יהיה בסדר. אני לא צריך להתנצל למאמן אבל הוא לא אשם. אם שחקנים אמרו על המאמן מה שהיה כתוב אתמול במעריב ("המאמן הזה לא מתאים לנו") אז סימן שהקבוצה עומדת להתפרק. אם הם לא היו נמושות אז הם לא היו כותבים בעילום שם".

בני־יהודה: רק לא דיאמנט

בני־יהודה תקדים כנראה את השיבה למגרש בשכונת־התקוה. הקבוצה לא תמתין להשלמת היציע החדש שבניינו עתידה להסתיים בחודש מרץ. הקבוצה תשוב לשחק בשכונה כנראה באמצע דצמבר. היציע הצפוני במגרש יכול להכיל 3000 צופים. אתמול שיגרה הנהלת הקבוצה מכתב לאיגוד השופטים, בו היא מבקשת שלא לשגר יותר למשחקיה את השופט יוסף דיאמנט. חילוקי דיעות על אופן תשלום דמי השאלתו של ירון אריב למכבי פ"ת מנעו אתמול סיכום סופי של העיסקה. **אייל יצחקי**

12 מאמנים לדין בהתאחדות

תקנון התשלומים פשט את הרגל. עובדה: השבוע יעמדו 12 מאמנים מליגות לאומית וארצית לדין משמעתי, מאחר שלא חתמו על ההסכמים כנידרש לפי התקנון.

בלית ברירה נתנה ההתאחדות אורכת זמן למאמנים ולקבוצותיהם לחתום על ההסכמים. אתמול תם המועד לאורכה שניתנה למאמנים. 12 מתוך 24 המאמנים לא חתמו עדיין על ההסכמים.

העונש הצפוי להם הוא קנס כספי גבוה. נראה כי המאמנים והקבוצות מעדיפים קנס כספי במקום להיתפס כשקרנים החותמים על חוזה פיקטיבי. אין כיום כמעט מאמן המרויח שכר בהתאם למה שמרשה תקנון התשלומים.

בלאומית יועמדו לדין: מכבי חיפה־דרור קשטן, בית"ר ירושלים־מוטל'ה שפיגלר, הפועל פ"ת־אברהם גרנט ומכבי פ"ת־צ'ק מנסל. בארצית: גד צלניקר, שייע פיימבאום, אלי כהן, רוני דורה, ויקטור סודסי, דב עצמון, משה מאירי ואברהם מנצל. **א. טבק**

מכבי יפו: אולי בשנה הבאה

לאון קונסטנטינובסקי ממשיך לאמן את מכבי יפו. אתמול הכחיש המאמן ויו"ר הקבוצה ישראל אשכנזי את הידיעות על התפטרותו של לאון. אשכנזי: "לא דובים ולא יער. דיברנו על מצב הקבוצה ועל פתרונות אפשריים. אף אחד לא מאושר מהיכולת של הקבוצה. יכול להיות שנשנה כיוון ונמסה לבנות קבוצה בריאה שתוכל בעונה הבאה לחזור לליגה הלאומית". **אייל יצחקי**

שר העבודה והרווחה - בעד

שר העבודה והרווחה משה קצב, הודיע כי אינו שולל את גישת ארגון שחקני הכדורגל, שלפיה פעילותם הספורטיבית במסגרת אגודות הספורט, הינה בגדר עיסוק. הודעה זו נמסרה בשבוע שעבר מטעם השר, באמצעות סמנכ"ל המוסד לביטוח לאומי, יעקב דיין, בתשובה לבנ"ק.

כזכור, הגיש ארגון שחקני הכדורגל, באמצעות עו"ד בנימין לוירבק, עתירה לבג"ץ נגד השר, כדי שיקבע את העיסוק בכדורגל כמקצוע לכל דבר. **מאיר ריפמן**

סוירי קרא ונתן הוראה - לשלם

מאת א. טבק

שופטי הכדורגל יקבלו השבוע חלק מהכספים המגיעים להם מתחילת העונה. הוראה חד משמעית לכך נתן אתמול יו"ר ההתאחדות שאול סוירי למחלקת החשבונות, לאחר שקרא אתמול במעריב ספורט כי השופטים לא קיבלו את דמי השיפוט מתחילת עונת המשחקים.

מחלקת ההשבונות הסבירה לסוירי, כי היתה בעיית מחשב וכי רק לפני ימים אחדים סוכם על תוספת השכר המגיעה לשופטים (20 אחוז), כולל תוספת היוקר.

אי לכך סוכם כי עד השבוע יקבלו השופטים את דמי השיפוט עבור ארבעת המחזורים הראשונים של הליגה ובעוד שבועיים – את השאר.

בהתאם לעידכון השכר החדש יקבל שופט בליגה הלאומית, 77 ש"ח ברוטו למשחק. בליגה הארצית – 51 ש"ח, ובליגה א' – 42 ש"ח. מסכום זה מורידה ההתאחדות 30 אחוז מס הכנסה. בליגות נמוך עד ליגה ב' ינועו דמי השיפוט מ־17 ש"ח עד 25 ש"ח למשחק.

המעניין הוא, כי בהתאם לחישובים של ההתאחדות עלות שיפוט של מחזור אחד בכל הליגות מגיע כדי 11 אלף ש"ח. ההוצאות עבור מוניות להסעת השופטים לכל המשחקים בשבת אחת מגיעות כדי 25 אלף ש"ח.

המבקר רוצה לראות את כל ספרי החשבונות

מאת מאיר ריפמן

מבקר ההסתדרות דורש מאגודת הפועל ת"א, להעמיד לרשותו את כל ספרי החשבונות של האגודה בשנים האחרונות, כדי להשלים את כל החומר הדרוש לו להגשת דו"ח מפורט ומלא, בעקבות תלונה על אי סדרים כביכול בניהול האגודה.

ביום שישי שחלף פקדו את משרדי אגודת הפועל ת"א, ארבעה נציגים ממשרד מבקר ההסתדרות, בראשם מנהל המשרד אליעזר ולסמן.

אנשי משרד מבקר ההסתדרות הודיעו, שישלחו במיוחד רואה חשבון שיבדוק את כל ספרי החשבונות של האגודה בשנים אחרונות. אנשי המועצה והפועל ת"א, התבקשו להעמיד לרשות רואה החשבון את כל החומר הדרוש. מוסכם על שני הצדדים שהדבר ייעשה תוך שיתוף פעולה.

נודע, כי חלק מהמסמכים הדרושים לצורך סיום הביקורת, נמצאים כבר בידי אנשי הביקורת. המבקר החליט למנות רואה חשבון בטעמו, כדי שיטפל בנושא ויסיים בהקדם את עבודתו.

במקורות בהסתדרות נודע עוד, כי הדו"ח יושלם ויוגש לקראת סוף חודש זה.

אריה חביב כמעט בחיפה

ראשי מחלקת הכדורגל של הפועל חיפה נפגשו אתמול עם שוער מכבי נתניה, אריה חביב, ונראה כי השוער הנתנייתי יעבור לשחק במדי הפועל חיפה.

ליגה ארצית לנוער

לא נרשמו תמורות

מאת אמיר איזנברג ועמיר וזדד

המחזור התשיעי בליגה הארצית למעט לא הניב הפתעות. כל המשחקים, פרט לשניים, הוכרעו וכך גם אלו של המוליכות, הפועל עכו וגדנ"ע יהודה, שגברו על מכבי חדרה 2–1 ועל הפועל ראשל"צ 1–0.

צפון: קרית־שמונה – קרית־אתא 3–1, בית"ר נהריה – בית"ר חיפה 1–0, אור־עקיבא – קרית־ביאליק 1–0, סרחת־הכרמל – הפועל טבריה 2–1, בית־שאן – הפועל חדרה 0–0, הפועל עכו – מכבי חדרה 2–1, מכבי עפולה – בני־צבת 3–0, הפועל רעננה – הצעיר קרית־חיים 2–1.

דרום: גדנ"ע יהודה – הפועל ראשל"צ 1–0, שמשון – קרית־אונו 2–1, בית"ר באר־שבע – הכח ר"ג 1–0, אשקלון – דימונה 2–1, כפר־קאסם – בתיים 1–0, הפועל יהוד – הפועל לוד 1–1, הפועל ר"ג – עירוני אשדוד 3–1, בית"ר ת"א – מרמורק 3–2.

מה רע דונה

כוכב הכדורגל הארגנטיני, דייגו מראדונה, עומד לקבל 250 אלף דולר עבור השתתפות ביום ד' במשחק כדורגל שייערך בדובאי.

העיתונות המקומית מסרה אתמול, כי מראדונה ישחק במדי מועדון הכדורגל של ג'דה, אל־האלי, נגד נבחרת הדנית. המשחק הוא לכבוד 50 שנה למועדון הכדורגל המקומי.

כך נפלו האדומים במלכודת החיפנית

ארז קופמן

על שולחן הניתוחים

רבים סרבו להאמין למשמע אוזניהם במוצאי־שבת האחרונה. האמנם שמעו נכון? היתכן כי מכבי חיפה באה למבצרה של הפועל ת"א הגאה והתוגגת את נצחונה הגדול בדרבי ואת שובו של משה סיני, כוכבה מבלגיה, ושילחה אותה אל הקרשים מוכה כמו שלא עשו לה שנים? איך יכול היה דבר כזה לקרות, גם לחיפה הכושלת בזנב הטבלה וגם לת"א המדורגת שניה?

הנתונים היבשים מראים לכאורה שהיה זה מעין פלא ספורטיבי. ת"א, בלתי מנוצחת עד השבת, עם מאזן שערים של 3–9 עד אז והמון מחמאות להגנת ולטקטיקת המשחק הקבוצתי של שניאור, לפחות בחלקו האחורי של המגרש. וחיפה? עד לשבת במקום ה־13, שלפני האחרון. הפרש שערים 4–8. 4 הפסדים ואף לא ניצחון ליגה אחד, תפוקה עלובה של התקפה וקישור. ואפילו הקוסם דניאל בריאלובסקי ספג עלבונות כמותן לא שמע בחיפה.

איך מסתובב לו הכדור

ואז, בתוך 90 דקות הסתובב הכדור וכל היוצרות התהפכו: חיפה מציגה התקפה מוחצת – 5 שערים לרשת ת"א. לידיבתה הגנת טלאים, טעויות וחוסר משמעת טאקטית שהן אנטיתזה לכל מה שבנה שם שניאור.

כתבה זו, האמורה לדבר על החיפנים, לא תוכל להתעלם ממה שעשו יריביהם האדומים בשבת, ואפילו תבליט זאת. וזו בעצם התשובה לכל השאלות שהוצגו פה. החיפנים יכולים להרגיש גדולים השבוע, אפילו ענקיים, אבל מה שהם עשו עד היום חייב עדיין לעמוד כרמזור אדום לפניהם. ביטויים של "עלינו על דרך חדשה... באו לראות אותנו שוב גדולים בשבת בבית" – הם מסוכנים ויכולים להטעות. לא בכל יום תתן להם היריבה להשתולל כמו בשבת. עובדה, עם אותו הרכב כמעט, מול קבוצות ששיחקו אחרת, היתה חיפה חסרת אונים. ועם הטבלה והתוצאות אסור כידוע להתווכח.

אז מה בעצם קרה בשבת? חמש סיבות היו לניצחונה המוחץ של חיפה, ובכולן אשמים המובסים הרבה יותר מהמביסים: א. הפועל לא ידעה כיצד לחסום את אגפו הימני של בריאלובסקי; ב. מרכז המגרש הופקר לחלוטין לחיפנים בעוד ת"א חשבה רק על אגפי חיפה; ג. ת"א נכשלה בשמירות האישיות ובחיפוי מאחור; ד. הפועל שיחקה כאילו מכבי ת"א, אותה ניצחה 1–2 לפני שבוע, ניצבת מולה – התקיפה בניגוד למערך החיפני, וביזבזה הרבה משאבים על לחץ במקומות הלא משמעותיים; ה. ת"א נתנה לחיפה לרוץ חופשי וכרתה לעצמה את מפלתה.

דניאל חיכה, ארמה לא קרא

א. בריאלובסקי. הפעל לא שמה לו שומר אישי, רק פיקוח של רמי ארמה ששיחק קשר שמאלי מאחור. היה ברור שחיפה באה תמיד לכיוון כוכבה עם עוד שחקן כדי שיעשה שדניאל ישתחרר בדאבל פאסים הידועים שלו באגף. דניאל תמיד עמד טסטי מימין וחיכה שיבואו אליו. ארמה לא קרא נכון את המשחק שלו, ולא ביקש מאקהויז עזרה כשאבוקרט הדינאמי, או גבעול, באו בשביל הדאבל־פאס. יאנקה נותר ללא כל תפקיד מוגדר ונסחף פנימה בחלל של סגל שטייל עם ארמלי לצד השני. דניאל עשה כמה סלאלומים מימין שהזכירו החלקה על קרח ולא משחק כדורגל. אפילו כוח לא הפעל נגדו שם. קבוצה שתיתן לו לקטוס שכזה תעשה אותו גדול תמיד. האבסורד הגדול יותר – כניסת הרשליקוביץ' (45) במקום אקהויז וריצת האמוק שלו קדימה תוך הפקרת דניאל מטורים מטפסלו של שניאור, עשרות פעמים. רק אדישות של חלוצי חיפה גרמה לשני כיבושים שלה בלבד במחצית השניה. הכל בא מדניאל. איפה היה שניאור?

ב. מרכז המגרש. אלי כהן דוחף הפעם קדימה מעמדתו האחורית. זאנה הלך ימינה וסיני לחוד ושניאור ראה איך חיפה שולחת שלישיה לחזית ומנצלת (אבוקרט, גבעול ובלבול) דווקא למרכז המופקר, ולא עשה דבר להצלת המצב. כל ריבאונד מהגנת ת"א הלך לחיפה, כל כדור הופסד שם ביחסי כוחות מעוותים. בקרב, יודע כל מצביא, אם אתה בנחיתות כוחות – הפסדת את כל המלחמה.

ג. השמירות. מלבד הפיקוח הלוקה על בריאלובסקי שגה סגל כטירון כשנמשך אחר ארמלי הרחק מרחבתו ימינה, בדיוק כמו שרצו זאהי וקשטן. זה היה ברור לפי הספרינטים של גבעול בכל התקפה (במרכז) והעמדה של שלום לוי הניד לזאהי כדי להעמיד את סגל למבחן המהירות באגף. מי שמכיר את חסרונותיו של שומר כסגל ידע שאסור לו לשמור כך. חוטא לו מי שאומר שלא שמר על זאהי מספיק קרוב. בצורת השמירה הזאת הוא לא מסוגל לעצור אותו כמו שעשו בלמים גרועים בהמו לפניו.

חגיגת ההגבהות של ניר

ד. כמו מול מכבי ת"א. מכבי ת"א נזקקת להוציא כדור מסודר מאחור ויש לה הגנה חזקה ונוקשה באגפים ונוחות היטב בברכזה, אבל לא חיפה. לכן ביזבזו לינהרט ובן־שיטרית (בעיקר) מרץ מיותר בהלחצת ההגנה (מה שהביא את הבליץ בפתיחות הדרבי). ת"א שיחקה מסודר ואישי מול חיפה. את השגיאות של אהרוני איש לא ניצל כי השיטה היתה להביא שחקנים מאחור ולאגף השמאלי לא נותר את מי להקצות בת"א.

כששיחקו האדומים באגפים עשו זאת לאט ואיפשרו לבלמים החזקים של חיפה לסגור את מגיניהם הרכים יותר. דווקא עמר, שהיה צריך לבוא בבוח מימין, שיחק במרכז בכל תפקיד אפשרי (בהגנה וגם קדימה). בן־שיטרית הרך (+ רוזנטל הבלתי מתפשר) היוו צמד קבוע באגף הימני המבוזבז של ת"א. כמו כן איש לא ניצל את חסרונו של אוסמו הבלם. קלינגר הצטיין כי נתנו לו להצטיין. הוא שחקן מצויין, אבל נגוף וחסר־נסיון לתפקיד הבלם האחורי. ניר, הבונה את בלימותיו על ניתור אדיר (אבל מתוכנן הרבה שניות קודם לנגיחה), חגג בכל הגבהה של ת"א מאחור (סגל הגביה את רוב הכדורים לרחבה). חובה היה להעביר דו בלחץ מהגבהות מהאגפים (ולשלב את שבתאי לוי מוקדם יותר). כי אם רוזנטל ייסמך קצת הצידה יוצר לקלינגר מצבים שהוא רחוק מלאהוב.

ה. הריצה של חיפה. מול חיפה צריך לשחק הפוך מכפי ששיחקו האדומים. לרוץ מולה ולהגיע כמה שיותר לכיוון רחבתה כדי לשבש את ההתפרסות החופשית של שחקניה בשדה – אותה נתנו לירוקים את כל מה שטעמו מהם לאחר שהבינו איך זכו באליפויות שלהם. אח"כ צריך לעשות הכל כדי לגרום לחיפה לשחק לאט – לפקח על דניאל, לסגור את זאהי ולצופף את המרכז ורק משם להריץ את החלוצים לפינות החלשות של חיפה תוך כדי ההסתערות של הקשרים קדימה. אז הלחצת את חיפה ושיבשת את מהלכיה, בדיוק ההיפך מכפי ששיחקה ת"א בשבת. המפליא הוא שכך, כמעט בדיוק, שיחקה ת"א רק לפני שנה.

השגיאות של הפועל עשו את חיפה גדולים. זה כמעט כל הסיפור. היה תענוג (אם אתה לא אוהד האדומים כמובן) לראות מה עושה חיפה כשנותנים לה לשחק. אבל לאחר שבת ותוצאה כאלה, מי יתן לה (ולנו) את התענוג הזה היום? מי בכלל יעז? כדאי שבחיפה יחשבו על זה, יירדו מהאולימפוס ויסתכלו על הטבלה היטב היטב.

לראשונה העונה צהלה חיפנית אמיתית, השבת. משמאל: אוסמו, קשטן, היו"ר אביעד. מימין: דוד לוי צילום עדי אבישי

מאת שאול לילוב

מנסיון אישי, כמעט כל כתב ספורט שמסקר את משחקי מכבי נתניה, מתעכב הרבה בטור הציונים ליד שמו של הבלם ברוך חסן ופשוט רושם 5 באופן אינסטינקטיבי. בקבוצה מרובת כוכבים כמכבי נתניה, אין שום אטרקציה בשחקן הגנה.

אבל בשבת, לאחר הנצחון על בית"ר ת"א (0–1), היתה שעת חסד לברוך חסן, 28, שתפס פתאום כותרות לאחר ששיתק לגמרי את דוד לביא.

"כל השבוע הכניסו לי לראש שלא יהיה שידור חוזר של המקרה עם עודד מכנס, לפני שנתיים. עודד הופיע אצלנו במדי מכבי פ"ת וכבש 3 שערים בנצחון מוחץ 2–5. אני שמרתי עליו אישית וחטפתי צעקות בגלל שנתתי לו רספקט, שכן הוא היה חברי לקבוצה הרבה שנים.

"השבת החלטתי שאני לא נותן ללביא לזוז, למרות שגם הוא חבר טוב שלי. ידעתי שלביא הכי מסוכן בגובה, ולכן הפתרון היה לשמור אותו נמוך. ובאמת, חסמתי אותו עם הגוף בלית ברירה, והקשתי עליו את הניתור. הוא התלונן אצל השופט שאני מפריע לו לשחק, אבל אלי לא בא בטענות. הוא ידע שאין לי ברירה.

"אבל הנה דוגמה להתייחסות לשחקן הגנה: יכולתי להיות טוב 90 דקות, כפי שהיה באמת בשבת, ומספיק שלביא היה נותן גול – וזה כאילו לא עשיתי כלום".

ברוך חסן, כבר 10 עונות במדי הבוגרים של נתניה. לקח עמה את כל התארים האפשריים: שלוש אליפויות, גביע המדינה, אינטרטוטו. למה עוד הוא יכול לשאוף? – "להיות תגלית העונה", הוא אומר.

– ברוך, יש אצלכם נסיגה בשבועות האחרונים? מה קורה?

"בשבת לא הצגנו את המשחק האמיתי שלנו. שיחקנו בלי לחץ, בלי מחץ, הלכנו אחורה והזמנו התקפות. אנחנו קודם כל משחקים בשביל לא לקבל, וסומכים על זה שהגול כבר יבוא. נראה שהקהל בבית מלחיץ אותנו".

– אז אולי כדאי שתקיימו גם את משחקי הבית שלכם בחוץ?

"אתה חושב שלא דיברנו על זה באימון? בצחוק, כמובן, אבל יש באמת בעיה בבית. בחוץ, כשאתה עושה טעות, אף אחד לא מקלל. אוהדים שמתנפלים עלינו במשחקי הבית אחרי טעויות, במשחקי חוץ מעודדים ואומרים: 'לא נורא'. הלחץ הזה משפיע בעיקר על הצעירים בקבוצה".

– אתה נמצא בכושר טוב.

"אין לי ברירה. חיים בר עלה פצוע וללא אימונים אחרי ההרחקה, והייתי חייב לעשות את העבודה".

– ולמה לקחו ממך את סרט הקפטן אחרי המשחק עם צפרירים?

– "הפסדנו במשחק אימון בעפולה. כמה חבר'ה לא היו רציניים אז זאביק קצת התרגז ונתן את הקפטן לבני לם. אבל זה שטויות".

– אתם סובלים מסכת פציעות. יגאל מנחם ייעדר 3 שבועות ויחמיץ שני משחקים חשובים – מכבי ת"א והפועל ת"א.

"יגאל הוא כח חשוב בקבוצה, אבל בנתניה יש לכל שחקן מחליף – ומחליף טוב. נראה לי שעודד מכנס ושלום תקווה ישחקו עכשיו בהתקפה. התקופה הזו של הפציעות תהיה מבחן עבורנו. אני מאמין שנעמוד בו".

– וחוץ מזה?

"אשתי תהיה מבסוטה שסוף סוף כותבים גם עלי. היא מתלוננת שאותי מקפחים ומתייחסים רק לכוכבים".

14 הלאומיות – הכל על הכל – נתונים סטטיסטיים

קבוצה	שותפו	הרבו להבקיע	ראש פנ	בעיטות 11 (+)הבקיע;(-)החמיץ	שערי בית	שערי חוץ	מוביל בציון ממוצע	מורחקים	מוזהרים
מכבי נתניה	16	8 תקוה, 5 לם, 2 גבאי, י. מנחם	–	יגאל מנחם (+)	5–7	3–12	6.14: בלדב, 6: מבבס, 5.89: גבאי, 5.78: תקוה	בר	4 עציוני, 2 חלפון, לם, קורן
הפועל ת"א	20	2 בן־שיטרית, עמר, ר. שמואל	2 עמר, 1 ש. לוי	סיני (+)	7–6	1–4	6.2: רפי שמואל, 5.56: אלי כהן	–	2 זאנה, עמר
כפר־סבא	18	5 יאני	2 יאני, 1 רביבו	יאני (+–)	1–6	5–4	5.62: מייקל יפה	רביבו, רבינוביץ'	2 בימוני, סיבון, פרסלוי
הפועל פ"ת	17	4 לוין, רבינוין, 2 בסון	3 רבינוין, 1 בסון, לוין	–	2–5	6–6	5.62: ברדיוק	אליה	3 אלון, ברדיוק
מכבי ת"א	16	6 טבק, 5 בראל, 3 א. נתן	1 מלדברג	טבק (+), א. נתן (+) מלדברג (-)	6–12	5–5	5.89: א. נתן, 5.78: בראל	–	3 צרפתי, 2 לולו, קריים, שמשנוב
בית"ר ת"א	15	3 נסים כהן, 2 יורן כהן, לביא, צמח	1 נסים כהן, לביא	צמח (++–), לביא (+)	5–5	3–5	5.83: ניסן כהן	י. אדרי	4 ניסן כהן, 2 אבו־צנה, יעקב כהן, עמר, תמר
באר־שבע	16	2 אוחנה	1 וייצבן		1–4	6–3	5.67: אילון, דוידי	–	2 אוחנה, אילון, ביטון, בן־הרוש, דהאן
בני־יהודה	17	2 א. חיים, סלמן, שירזי	–	סלמן (++)	5–6	2–2	6: שירזי, 5.67: אלקבץ, 5.6: ר. מאיר	–	2 פרי
בית"ר ים	17	4 מלמיליאן, 2 אבי כהן, סלקטר, רוקמן	2 אבי כהן, 1 רונדרופל, סלקטר	מלמיליאן (+–)	6–8	8–6	5.67: דידו, אבי כהן	אשש, דידו	2 דידו
שמשון	17	2 דמתי, ש. מזרחי	2 דמתי, 1 שוקרון	ש. מזרחי (+)	3–3	4–4	5.67: ש. מזרחי, 5.62: א. עובדיה	–	2 א. עובדיה, שמשנוב
מכבי חיפה	19	5 ארמלי, 2 בריאלובסקי	1 שלום לוי		4–2	5–7	5.67: בריאלובסקי	–	5 אוסמו הגדול, 3 בריילי, 2 אבוקרט, בלבל, גבעול
צפרירים	17	3 בן־ברוך	2 בן־ברוך	דמתי (-), אלי כהן (-)	3–2	6–3	5.56: ביטון	פנטו	3 א. מאיר, 2 אלי כהן, מכלוף
מכבי פ"ת	19	5 רפי כהן	1 מאיר כהן, רפי כהן		8–4	5–3	5.44: פביאן	–	3 ש. צפין, 2 א. בן־שמעון, ז'אן
הפועל לוד	24	2 סמדג'ה	–	א. בנודיס (+), סמדג'ה (+)	11–2	13–3	4.85: א. בנודיס, 4.83: סודיקי	דרעי, נעמן	2 א. בנודיס, ברנסט, מאיה

החמישיה תשודר בכבלים של חיפה

מאת יונתן הללי

משטרת חיפה מסרבת להתיר את כניסתם של יותר מ־14.5 אלף צופים לאיצטדיון העירוני בקרית אליעזר, במשחק בשבת מול בית"ר ירושלים.

גורמים בכירים במשטרת חיפה טענו באוזני ראשי מכבי חיפה כי האיצטדיון, על כל מרשביו, אינו מכיל יותר מ־14.5 אלף מקומות־ישיבה. טענת אנשי חיפה כאילו האיצטדיון מכיל כ־19 אלף מקומות אולי נכונה בפועל, אומרו במשטרה, אבל היא מסכנת את שלום הציבור.

13 אלף כרטיסים יופצו בקופות בחיפה. במקביל, מתכננת מכבי לפתוח במסע פרסום רחב לקידום מכירת הכרטיסים. כך למשל הוחלט, כי צילום הוידאו של המשחק שהיה בבלומפילד ישודר בכל תחנות הטלוויזיה בכבלים של חיפה, החל ממחר. היום יוקנו שיקופיות ובהן פירוט על הקופות מכירת הכרטיסים.

אתמול שיגר ראש עיריית חיפה, אריה גוראל, מברק ברכה לכדורגלני מכבי חיפה על ניצחונם הגדול: "תיקוותי שעליתם על המסלול הנצחונות", כתב גוראל. היום יחגגו כדורגלני מכבי חיפה יחד עם ציון מרילי בברית המילה של בנו בכורו.

לא רק תבוסה - גם משכורת אוקטובר תידחה

מאת מאיר ריפמן

מכבי חיפה לקחה להפועל ת"א את שלוש הנקודות, והקהל לא הביא להפועל את ההכנסה המקווה. לכן, בעוד שישה ימים, לא יקבלו השחקנים את שכר חודש אוקטובר, הכולל מענקים עבור 12 נקודות ליגה, שרשמה הקבוצה בארבעה נצחונות רצופים.

אחרי הנצחון בדרבי התל־אביבי, שובו של משה סיני, והצגה משותפת עם האלופה בית"ר ירושלים, ציפו בהפועל ת"א להכנסה כוללת של 300 אלף ש"ח, שמתוכם היו נכנסים לקופה הריקה שלה כ־120 אלף (לאחר ניכויים).

אבל מה קרה בפועל? ההכנסה הכוללת היתה רק 108 אלף ש"ח, ולאחר ניכוי הוצאות וחלוקת הכסף בין שלוש השותפות (כולל שמשון ובית"ר ירושלים), נותרו להפועל ת"א רק כ־40 אלף ש"ח. בהנהלה הצטערו מאוד על העיסקה וטענו שאם הפועל ת"א היתה משחקת לבדה, היתה מכניסה לקופתה לפחות 60 אלף ש"ח נטו, כיוון שקהל ירושלמי וחיפני לא בא, והרוב היו לדעתם אוהדי הפועל.

למזלם של ראשי הפועל והשחקנים, 40 אלף ש"ח שנכנסו לקופה, יספיקו לכיסוי ההמחאות שניתנו לשחקנים לפרעון היום, עבור שכר ספטמבר, ורק 2 נקודות מתוך ה־6 שצברו. בקבוצה קיוו שההכנסה בשבת תספיק גם לתשלום שכר אוקטובר, שבו היתה ההצלחה מכסימלית (12 נקודות). אבל עכשיו, יצטרכו השחקנים לחכות לפחות עד למשחק הביתי הבא, מול בני־יהודה בעוד שבועיים, ואז אולי יהיה קצת כסף.

בטוטו צריך לנחש רק 6

هكذا من الأصل

هكذا من الاصل

מתעופף כמו בירד, קולע כמו סופרמן

בוסטון סלטיקס גברה על וושינגטון בולטס 139–140 לאחר שתי הארכות (!) רק הודות לחוצפה ולאמנות של לארי בירד

N.B.A

לארי בירד הפגין אור לאתמול את יכולת השיא שלו, כאשר הצעיד את בוסטון לנצחון שני רצוף, הפעם על הבולטס, באולמה של וושינגטון – 139–140 לאחר שתי הארכות. בירד קלע 47 נקודות, 19 מהן ברבע האחרון. סל מדהים ביד אחת קלע בירד מ־8 מטר, 4 שניות מהסיום, וכפה את ההארכה הראשונה. את הנצחון הוא העניק לבוסטון בקליעת ניתור מכ־6 מטר, ממש עם הצופר לסיום הקרב הגדול. היה זה כאשר הבולטס כבר הוליכה 138–139 מסל של מוזס מאלון, וביציע התכוננו לחגוג. איש לא העריך שם כנראה שלארי בירד מסוגל לעשות זאת ממצב כה קשה, כפי שעשה.

דני איינג' תרם 28 נקודות ודניס ג'ונסון 17 אסיסטים (שיא קריירה במשחק אחד). לבולטס קלעו מוזס מאלון 32, ג'ף מאלון 27 וברני קינג 25.

מלך הסלים של הנ.ב.א. מייקל ג'ורדן פתח את העונה בנצחון על פילדלפיה 94–104 שבו קלע 'רק' 36 נקודות. אבל צ'ארלס אוקלי השיג שם 12 נקודות ו־21 ריבאונדים. צ'ארלס ברקלי, הטנק של פילדלפיה, קלע אמנם 34 נקודות ו־15 ריבאונדים, אבל ברבע הראשון לא השיג אפילו נקודה (!). טקטיקת המשחק של שיקאגו התבססה על ריגול־טלויזיוני שערך מאמנה דאג קולינס אחר שהקליט מהלך משחקה עם אינדיאנה ביום שישי ולמד אותו על פה...

בשאר המשחקים: מילווקי ניצחה את דטרויט 105–119, כשהיא מפגינה עליה עליונות בריבאונד, 57–61, שהכריעה את גורל המשחק. ג'ק סיקמה (26 נק' ו־18 ריבאונדים) ופול פרסי 25 נקודות (11 מ־12 בעונשין) קלעו למילווקי. אדריאן דנטלי וג'ו דומארס 20 כ"א הרבו לקלוע לדטרויט.

יוטה ניצחה את קינגס 121–100. קרל מאלון 22 נקודות (20 ברציפות במחצית השניה). רג'י תאוס 28 לקינגס. סיאטל גברה על פניקס 112–96. דייל אליס קלע 27 לסיאטל שהוליכה 60–38, עד 2 דקות מסיום הרבע השני. דנוור ניצחה את גולדן סטייט 103–99. חטיפת כדור של כריס מאלון מידי מייקל אדאמס, 13 שניות מהסיום, הביאה להכרעה. אריק סליפי פלויד קלע 32 לגולדן סטייט לעומת 27 של אלכס אינגליש ו־16 של לאפאייט ליוור מדנוור.

אינדיאנה ניצחה את הניקס 108–95, הפסדה השני של הניקס בתוך יומיים. צ'אק פירסון 29 לאינדיאנה, קני ווקר 20, ופאט יואינג 18 ו־11 ריבאונדים – בלטו בניקס. אטלנטה – קליוולנד 113–105 (גלן דוק ריוורס 23 ו־9 אסיסטים לאטלנטה), סאן אנטוניו – דאלאס 130–106 (אלוין רוברטסון 30 נקודות ו־12 אסיסטים למנצחים; מארק אגוייר 29), פורטלנד – קליפרס 124–99.

עד כה רק לבוסטון, אטלנטה, דנוור ופורטלנד שני נצחונות בשני משחקים.

יוסטון וקסקי: דחיפות באימון

מאת יונתן הללי

הנצחון בדרבי העירוני לא הפיג כנראה את המתח של כדורסלני הפועל חיפה. בסוף השבוע נראו האמריקני רולנד יוסטון והקפטן דורון קסקי, מחליפים ביניהם דחיפות.

התקרית אירעה במהלך אימון הקבוצה, כשיוסטון שמר על קסקי ולהפך. היצרים התלהטו ונרגעו לעימות בין השניים. בהנהלת הקבוצה שוקלים לזמן את השניים לדין משמעתי פנימי או להילפין לשיחת הבהרה, שבסיומה יתחייבו קסקי ויוסטון להתפייס עוד לפני המשחק הערב.

נצחונות ליגה ל־4 האיטלקיות המחכות לישראליות

מאת יוסי אקלד, איטליה

כל ארבעת היריבות האיטלקיות של הקבוצות הישראליות בגביעי אירופה בכדורסל ניצחו אתמול במסגרת המחזור ה־8 של הליגה האיטלקית בכדורסל. טרייסר מילאנו, יריבתה של מכבי ת"א באליפות, גברה בחוץ על בנקו רומא 106–101. המשחק הופסק שניה אחת לסיום לאחר שהקהל פרץ למשטח. דייטור בולוניה (אליצור נתניה) ניצחה את די וארזה 84–82. אריקסון קנטו (הפועל ת"א) גברה על רוברטס פירנצה 91–81. פוארו (גליל עליון) ניצחה את נאפולי 106–104.

קבוצתו של לי ג'ונסון, אניקס ליבורנו, ניצחה את ברשיה 93–78. תוצאות נוספות: אליברט ליבורנו – ברשיה 93–78; טרוויסטי – אירדינזה 90–86. צמרת הטבלה: 1. קנרסה 16, 2. פוארו 12, 3. קנטו 12, 4. וארזה 12, דיטור בולוניה 12.

מאיוט אלוף פאריס - אדברג אלוף שטוקהולם

הטניסאי האמריקני טים מאיוט זכה אתמול בטורניר הטניס של פאריס. מאיוט, שהדיח ברבע הגמר את עמוס מנסדורף, ניצח בגמר את בן ארצו בראד גילברט 2–6, 6–3, 7–5, 6–7, 6–3.

סך הפרסים בתחרות זו היוה 840 אלף דולר. המנצח, מאיוט, זכה ב־140 אלף דולר. גילברט הסתפק ב־70 אלף.

הטניסאי השוודי סטפן אדברג זכה אתמול בטורניר הטניס של שטוקהולם, כשניצח בגמר את בן ארצו, יונאס סוונסון, 7–5, 6–2, 4–6, 6–4, 6–4.

תבוסות אירופיות לאלופות הכדורעף

נציגות ישראל בכדורעף האירופי נחלו תבוסות במשחקים הראשונים בשלב הראשון: הפועל מטה־אשר נוצצה אמש בשוויץ על־ידי לייסין 0–3 (18–20, 9–15, 9–15) בגביע אירופה לאלופות, ובסלוניקי נוצחו נשות הפועל בת־ים 0–3 על־ידי פילאסלטיקוס (7–15, 6–15, 4–15), בגביע האלופות לנשים.

מועצה מקומית מצפה רמון

בית ספר לספורטאים מחוננים (בהקמה)

דרוש/ה

מאמן/ת שחיה

בוגר/ת קורס למאמנים במכון־וינגייט

המעוניינים יפנו בהקדם לטיפול ופוס. טלפון 057-88561 בשעות העבודה, או לטלפון 057-88505 בשעות הערב. במקום דיור מעולה.

מצפה רמון – בתנופת עשיה!

אשתקד עשתה חולון דאבל על גליל בליגה: 88–80 בבית ו־72–75 בחוץ. הערב בכפר־גלעדי יש למקומיים הזדמנות לתקן. בתצלום: אלימלך מול קרטיס ברי

המשטרה מערימה קשיים על קיום דרבי הגביע באוסישקין

מאת ברוריה ביגמן

קבוצת הכדורסל של הפועל תל־אביב טרם קיבלה את אישור משטרת תל־אביב לקיים את הדרבי של שמינית גמר גביע המדינה, ב־23 בחודש באולמה הביתי, אוסישקין.

בפגישה בין ראשי הקבוצה ומפקד מרחב ירקון אתמול הוסבר למנהלי הפועל ת"א כי המשטרה אינה ערוכה לבלום את הסתערות האלפים (הקהל הפוטנציאלי למשחק זה, בו ימכרו רק 1400 כרטיסים) על האזור, והיא חוששת שבמקום תהיינה מהומות שעות מספר לפני שריקת הפתיחה למשחק. כמו כן הועלתה דרישה שבמקום יהיו 1100 מקומות חניה, והוברר למשטרה כי באיזור יש מספר מגרשי חניה המסוגלים לקלוט כמה מאות כלי רכב. בסיור שערכו קציני משטרה אתמול באולם אוסישקין, נתבקשה הפועל ת"א לחפור בור בטחון בסמוך לאולם.

מנהלי הפועל ת"א אמרו למפקד מרחב ירקון כי הם מוכנים להעמיד באזור 500 שוטרים ו־1000 סדרנים בשכר. ראשי הקבוצה הבהירו בפגישה שאינם מוכנים לוותר על זכותם לארח את הדרבי באולם הביתי של הקבוצה ויפנו לדרגים גבוהים במשטרה. הוזכרה אפילו אפשרות פניה לבג"צ. היום יפגשו ראשי הפועל ת"א עם מפקד משטרת מחוז תל־אביב לדיון נוסף.

בית"ר ת"א עוברת מערד לאוניברסיטה

בית"ר ת"א תעביר כנראה את יתרת משחקיה הביתיים מערד לאוניברסיטת ת"א – אולם האימונים שלה. שני שיקולים זירזו את ההחלטה בעניין: היבט מקצועי והעובדה כי בערד אין מקלחות לשופטים, דבר שאינו מקובל על איגוד השופטים והקבוצה תועמד בגללו לדין בפני ועדת המשמעת.

הפועל ירושלים, האמורה להתארח בערד, אינה מוכנה לשחק בת"א. עפ"י התקנון מרחק של עד 15 ק"מ אינו טעון את אישור הסכמת הקבוצה האורחת, אך מעבר לזה דרושה הסכמתה.

בית"ר תל־אביב שילמה לאיגוד הכדורסל 800 ש"ח החזר הוצאות נסיעה במוניות לשופטים, שופטי מזכירות ומשקיף, עבור המשחק החוזר עם הפועל ת"א ביום חמישי האחרון. זאת בנוסף ל־1000 ש"ח ששילמה החזר הוצאות להפועל ת"א.

אל הלאומית - במרכבה

הפועל נהריה היא בינתיים סיפור ההפתעה של הליגה הארצית בכדורסל – אתמול זכו חניכיו של דורון קופר בנצחון ששי, 84–66 על גן־שמואל

מאת יוסי רוזנברג

7 מחזורים עברו בליגה הארצית בכדורסל ואת ההפתעה ממשיכה לספק הפועל נהריה מהמחוז הצפוני. לערמת שנים עברו שבהן עסקה הקבוצה ביבוא שחקני רכש, מופיעה העונה נהריה עם שחקנים תוצרת בית ומאמן שהוא שחקן עבר – דורון קופר – וההצלחות עד כה מדברות בעד עצמן: הפסד בודד לעומת 6 נצחונות המקנים לנהריינים את ראשות הטבלה הצפונית. אתמול בנהריה הם לא התקשו לנצח את הפועל גן־שמואל 84–66 כשנותני הטון היו גיל סופר 30 נקודות ואילן ועקנין 22.

היריבה העיקרית של נהריה בצמרת היא היורדת מהלאומית איתן־גבת. לאחר פתיחה גרועה חוזרים חניכיו של דוני שיפטן לתלם הנצחונות. הפועל קרית־שמונה הרגישה אתמול טוב מאוד את השיפור ביכולת גבת. התוצאה בסיום: 104–74, כשלעומת הצטיינות של הרתיק הבינלאומי ברעו ינאי עם 18 נקודות, קלעו גם ג'קי דוד 25 ואלון שמר 22.

	מחוז צפון	
1. נהריה	7	13493–548
2. איתן גבת	7	12508–618
3. בת גלים	7	12475–551
4. קרית מוצקין	7	12496–538
5. עמק הירדן	7	12482–497
6. קרית שמונה	7	11512–505
7. מכבי חדרה	7	11480–473
8. כרמיאל	7	9548–524
9. גן שמואל	7	9479–452
10. קרית אתא	7	9566–510
11. עין דור	7	8592–477
12. בית שאן	7	8569–507

יתר התוצאות בצפון: בת גלים – עין דור/תבור 88–61 (קורן אמישה 41 נקודות לבת גלים); חדרה – אליצור קרית אתא 99–79; עמק הירדן – כרמיאל 67–66 (דב דבדבני קלע את סל הנצחון 2 שניות לסיום); מוצקין – בקעת בית שאן 72–67.

לעומת ההפתעה בצפון, אין חידושים בדרום. מי שהימר בתחילה על מכבי ראשל"צ כעולה ללאומית – נראה כי צדק. ללא קושי מביסים שחקני ראשל"צ מדי שבוע את יריביהם. אתמול היו אלה שחקני גבעתיים שהרימו דגל לבן 82–101, כשקודקי נלסון עם 21 נקודות מוליך לנצחון. הדולקת בעקבות ראשל"צ, אליצור קרית אונו, זכתה בנצחון חוץ בגבעת שמואל 84–63 כשמשה אגמי בלט עם 32 נקודות בק"א לעומת גדי פרישמן (אחיו של עמוס) 25 בגבעת־שמואל. הפועל ב"ש זכתה בנצחון שלי רצוף, 96–81, כשהלאומי לשעבר מאיר היניק בלט עם 33 נקודות.

	מחוז דרום	
1. ראשל"צ	7	14475–656
2. קרית אונו	7	13484–585
3. מכבי פ"ת	7	13515–618
4. דרום	7	12598–673
5. גבעתיים	7	11616–664
6. גבעת שמואל	7	11541–516
7. רמת־השרון	7	10527–494
8. ק. גת	7	9529–491
9. אליצור פ"ת	7	9588–539
10. ב"ש	7	9584–490
11. נען	7	8603–527
12. ר"ג	7	7717–528

יתר התוצאות בדרום: מכבי דרום – אליצור פ"ת 106–87 (אמיר כץ 43 נקודות מתוכן 5 סלים של 3 נקודות. בנוסף בלט גם מוטי בן דוד עם 23 נקודות ו־20 ריבאונדים); קרית גת – נען 80–70; מכבי פ"ת – רמה"ש 87–72.

גליל נגד חולון: צריך לנצח ב־6

במוקד המחזור הששי בליגה הלאומית הערב: מרווין קסלר וחניכיו ינסו להתאושש מהפסד הבכורה לאלופה, בכפר־גלעדי

מאת מרדכי רוזנבלום

המחזור ה־6 בליגה הלאומית בכדורסל היה בשנתיים האחרונות לציון דרך לעונה כולה. קבוצות הליגה הבכירה רשאיות, על פי התקנון, להחליף את אחד הזרים שלהם עד הערב. אחרי משחקי הערב – תנעל השנה על ההרכבים הקיימים, עד לסיום. מדובר איפוא במחזור מיוחד במינו, לפחות מן הסיבה הזו.

המשחק המרכזי של המחזור יהיה בכפר־גלעדי, שם תארח הפועל גליל עליון את הפועל חולון. הדי ההפסד החולוני למכבי ת"א עדיין לא נדמו, והשאלה הגדולה היא כיצד השפיע ההפסד, שלא היה מחויב המציאות, על התולונים. גליל עליון היא ודאי קבוצה טובה, אבל חולון, ביום טוב, מסוגלת בהחלט לנצח, אפילו בגליל. האם זה יקרה הערב – קשה להאמין.

מכבי ת"א תארח את מכבי חיפה. יחסי הכוחות בהחלט נוטים לצד האלופה המארחת, למרות שלא הייתי מציע לזלזל במכבי חיפה. הצעירים הללו כבר הפתיעו בעבר את האלופה. מכבי ת"א תנצח, אולי לא בקלות.

המפתיעה של שני המחזורים האחרונים, מכבי ר"ג, תארח בכפר המכביה את הפועל ת"א. נדמה לי שהפעם יתקשו שחקניו של אפי בירנבוים להפתיע את הקבוצה התל־אביבית.

הפועל חיפה, שתארח ברוממה את בית"ר ת"א, ודאי תרצה לנצל את ההפסדים האחרונים של בית"ר כדי להתבסס במאבק נגד הירידה. אני דווקא סבור שהבית"רים ינצחו הערב.

אליצור נתניה, עם הבעיות של חווה וויטמן, תתארח אצל הפועל ירושלים. האורחים יזכו קרוב לודאי בניצחון. הם כבר הפסידו די במשחקים מול קבוצות חלשות יותר.

במשחק האחרון יתארח ארל וויליאמס עם אליצור נוה דוד רמלה, אצל מכבי נתניה. עוד הפסד נתניתי.

משרד החוץ: השתתפות מנסדורף באליפות דרא"פ - נטל מדיני והסברתי

השתתפותו של עמוס מנסדורף באליפות הטניס הפתוחה שתערך בדרום אפריקה החודש, בניגוד להמלצות משרד החוץ בירושלים, "מהווה נטל מדיני והסברתי" לישראל, כך נאמר במכתב ששיגר אתמול ראש הדסק לעניני דרום אפריקה במשרד החוץ, ד"ר אלון ליאל, ליו"ר איגוד הטניס דוד הרניק.

ליאל חזר במכתבו על עמדת משרד החוץ המתנגדת להשתתפות ספורטאים ישראלים באירועים הנערכים בדרום אפריקה. מנסדורף החליט להתעלם מעמדת משרד החוץ והוא מתכוון ליטול חלק באליפות. פקיד במשרד החוץ בירושלים אמר אתמול: "באליפויות מסוג זה יש הרבה מאד כסף – וכנראה שעל הכסף הזה יש ספורטאים שאינם מוכנים לוותר. גם אם יזכה מנסדורף בתואר – זה תואר שרק יביא לנו נזק."

רפאל מן

קיסר בטקס לכבוד קרויטרו: ברגע שנביא זרים - נגמור עם הכדורגל

מזכ"ל ההסתדרות, ח"כ ישראל קיסר, קרא ביום א' לעודד כשרונות ישראליים בתחומי הספורט והתרבות וציין כי אם יצא שמעם בחוצי תבל, הרי שיהיה בזה צעד חשוב לעידוד עלייה לישראל. הדברים נאמרו בטקס לכבודו של יגאל קרויטרו בן ה־16 מהפועל תל־אביב, שזכה השנה בתואר אלוף העולם בהאבקות לקדטים. הטקס נערך מטעם ברית יוצאי בריה"מ ומזרח אירופה בישראל ולשכת המזכ"ל בתל־אביב.

מזכ"ל ההסתדרות יצא נגד הבאת זרים לקבוצות הכדורגל בישראל. הוא הטעים שמטילא הכדורגלנים הזרים שיהיו מוכנים לבוא יהיו מהדרגה השנייה והשלישית, וביום שבו נביא אותם "נגמור עם הכדורגל". מה שאנו רוצים זהו ספורט ישראלי טוב ואמיתי, הטעים.

נבחרת הכדוריד תדחה הזמנה למסע משחקים אמריקני מחוף אל חוף

באיגוד הכדוריד התקבלה אתמול הזמנה מפתה ביותר לנבחרת ישראל – סיור משחקים מחוף אל חוף בארה"ב בינואר הקרוב.

האיגוד יענה בשלילה להזמנה זו, מאחר שהנבחרת התחייבה להשתתף בבספר טורנירים בינלאומיים באותה עת באירופה, כהכנה לאליפות העולם שתהיה בפברואר בפורטוגל. האיגוד יבקש לשמור לעצמו את הזכות לממש סיור קוסם זה בחודשי הקיץ. בשבוע הבא תצא הנבחרת לשני משחקים בין־ארציים עם אנגליה בלונדון, ומשם לטורניר בינלאומי באיסלנד.

שייקספיר רק במקום השני...

עדי ליבוביץ מהג'וקי קלאב, על הסוס סטייט אכספרס, זכה במקום הראשון בתחרות סוסים שנערכה בשבת בחוות הדר. שני היה גבאי ניקו מקיבוץ שפיים על הסוס ג'ינג'י. הם עברו משוכות בגובה של 1.20 מ'. ליבוביץ' ניצח גם במקצה השני – עם 9 מכשולים ומשוכות מגובה 1.20 מ' עד 1.40 מ' – על הסוס יוסטינוב. שני היה רמי דון מחוות הדר על הסוס שייקספיר. 300 צופים נכחו בתחרות, בה חולקו גביעים ע"ש ד"ר משה הדרי.

שופטת התעמלות חיפנית - בקנדה

ענבל נישליס

ענבל נישליס החיפנית, מאמנת התעמלות אומנותית ושופטת בין־לאומית השוהה בקנדה, שם משמש בעלה שליח הסוכנות, עושה חיל בשיפוט.

לראשונה בתולדות איגוד ההתעמלות הקנדי החליטה ועדת השיפוט העליונה לכלול בסגל השופטות הבין־לאומיות שלו שופטת שאינה ילידת קנדה, ונישליס היא השופטת הזרה הראשונה בארץ זו. היא התנתה את הצטרפותה לסגל הבין־לאומי של קנדה בכך שבכל תחרות יוכרז שהיא מייצגת את ישראל. בקשתה התקבלה. ענבל נישליס מדורגת במקום הששי ברשימת השופטות הבין־לאומיות הקנדיות (מתוך 10).

כרמי - לבון בדרך למונדיאל הסיף

אודי כרמי, סייף נבחרת ישראל ומי שרשם רק לפני חודשיים את ההישג הטוב ביותר לסייף הישראלי בכל הזמנים כשדורג רביעי באליפות העולם, ייצא מחר למחנה אימונים בבון שם יתכונן לקראת תחרות גביע העולם, שתערך בוינה שבאוסטריה ב־28 בחודש זה.

שטוסר - היו"ר החדש של איגוד הסיף

יו"ר איגוד הסיף ב־4 השנים האחרונות, החיפאי יהודה ויטנר, כשל אתמול בנסיונו להיבחר לכהונה שלישית ברציפות. ויטנר הודח מכס יו"ר איגוד הסיוף על ידי שמעון שטוסר ברוב של 9 נגד 3. שטוסר, חבר נשיאות ההתאחדות לספורט ואיש מועצת פועלי חיפה, נבחר אחרי שכמעט כל ראשי האגודות הגדולות – הפועל חיפה, הפועל כפר סבא והפועל עכו – התנגדו להמשך כהונתו של ויטנר.

יונתן הללי

לך על בטוח — לוח מעריב — קריירה

המשך הלוח מעמוד 9 ב'

למשרד מהנדסים דרושה מזכירה + נסיון + מעבד תמלילים

לחברה פיננסית דרושה מזכירה בכירה

לחברה מסחרית בתל-אביב דרושה מזכירה לניהול משרד

מזכירה/ו אם את אינטליגנטית עצמאית ומבוגרת

מזכירה בכלית לחברה לסחר חוץ

לדואל" דרוש/ה מזכירה עברית אנגלית

לעסק גדול בענף השעונים ברמת גן מנהל מכירות בעל כושר שכנוע

דרוש מנהל מכירות

באילת דרושים מלצרים למסעדה. השתתפות בדיור

מדלת לדלת!

למשרד פרסום דרושים סוכנים, סוכנות ורוכשי מודעות מכל הארץ

סוכנים בעלי נסיון במכירות לקונדטוריות מסעדות וקיבוצים

דרוש סוכן נדל"ן

מחסנאי פקיד מכבי (מפ"מ)

איש/ת מכירות!

למאפיה בגוש דן מחלקי לחם עצמאיים מנהל שיווק למוצרי מאפה מיוחדים

מקדמות מכירות בכל רחבי הארץ

לחברת "מריואקס" ספרים אנשי מכירות בשעות הערב

רוכשי/ות מודעות לנושא יחודי ומבוקש

לדירות עיון המשרד הגדול והותיק בראשל"צ דרוש/ה איש/ת מכירות

איש/ת מכירות למוצרי פרסום איכותיים לחברה רצינית

אנשי מכירות בעלי מוטיבציה מאזור השרון לפרדיקט שווקי מענין

מקדמות מכירות באמצעות הטלפון לעבודה מהבית

לחברת אמיר בע"מ דרוש איש מכירות נסיון במכירת ציוד מכני + רשיון נהיגה

לתשומת לב המפרסמים בלוח מעריב

כל המפרסמים להמשיך לפרסם את מודעותיהם לאחר הפרסום הראשון, מתבקשים להתקשר לטלפון 03-5611111 (רבקה) ולמסור את מספר הפרסום הרצוי וכן את מספר הקוד כפי שהופיע בסוף המודעה.
הזכות לפרסום חוזר הנה ללא תשלום עד 4 שבועות מיום הפרסום הראשון.
בקשות לפרסום חוזר מתקבלות כל יום עד שעה 18.00 ובערב שבת וחג עד שעה 11.00 בלבד.

הנהלת מעריב

מפעלי ציוד מכני
3380

מרצים
3390

נגרים ורפדים
3400

נהגים
3440

נ.נ. שירותי הסעה בע"מ דרושים:

נוער עובד
3450

סטודנטים/יות
3460

ספרים/יות וקוסמטיקאיות
3480

ספרנים/יות
3490

עובדי בניין
3500

עובדי חקלאות וגינון
3505

עובדי מוסך
3510

עובדי מתכת
3520

למוסך סוזוקי ראשל"צ דרוש מכונאי רכב (רצוי בעל הסמכה)

לחברה להשכרת רכב דרושים

דרוש מכונאי למוסך פורד/רנו ביפו

לאשקול חב' להנדסה ותעשיה בפ"ת דרוש מכונאי בכיר בעל נסיון מוכח

هكذا من الأصل

مكذا من الاحتل

לך על בטוח לוח מעריב קריירה

דרוש כרטס + חרט, לעבודה לפי שעות, אזה"צ ובבוקר, בגבעתיים. (14059) 03"774039

לסניף O.R.S בני-ברק דרושות בחורות לאחר שרות לאומי

לעבודות משק בית. טלפון: 03"702148 (26276)

אנגלו סכסון שרותי אחיות מחלקת מטפלות בתינוקות ילדים וקשישים לתקופות קצרות וארוכות

שעות גמישות, מחירים נוחים 03"228747 ,03"210604 (21247)

עובדי ניקיון 3540

עובדי משק וקהילה 3560

עוזרות ומטפלות 3600

PART: 13 BRUCKMAN PLACE, MONSEY N.Y. 10952, TEL: (914) 425-9081

POSTFCH 505 8057 ZURICH SWITZERLAND

עורכי-דין 3620

פועלים/ות 3640

לגרעון אוברון רמת גן דרושים: עובדים בלתי מקצועיים

לעבודה בתחקה הגורה לפנות טלפונית 03"7511627 (22977)

לסיתקן אמישראגז צומת בית דגון דרושים פועלים בלתי מקצועיים

יוצאי צבא, לעבודות שונות. לפנות למר גולדמן במקום (25074)

ביזיותרפיסטים ועסוים 3645

פנסיונרים 3680

פקידות וקלדנות 3720

פקיד ראשי

למושב תומר דרושה פקידה בבית אריזה

פקידה דרושה

למוסך פיאט המרכזי ברמת החייל

נא לפנות אישית למנהל המוסך או טלפונית לקביעת ראיון 03"5447778 (17989)

לסניף O.R.S בני-ברק קלדנית I.B.M P.C לאחר שרות לאומי

תנאות רגשוב, לעבודה מלאה. טלפון: 03"702148 (25932)

ל"דנאל" דרושים/ות

כתבנית עברית/אנגלית

לעבודה מיידית במשרה מלאה בת"א. נסיון הכרחי

כתבנית עברית רצוי ידע באנגלית

לעבודה מסעשבה ברמת השרון במשרה מלאה 07:30-17:00 5 ימים בשבוע. לאחר שרות צבאי

"דנאל" 03"222266, 03"245541

עודות 88 ת"א, ליד עזריאלי ת"א (17860)

פקידה מרכזנית + הדפסה טובה לאחר שרות צבאי. השכלה תיכונית

למשרד עורכי דין דרושה מזכירה

ל"דנאל" דרושים/ות

מעבדות תמלילים

בעלות נסיון על אחת מהתוכנות הבאות: דיגיטל 2001, וורדסטאר, וורד פרפקט וכו'. לעבודה זמנית או קבועה באזור תל-אביב

קלדניות

לעבודה מיידית לפי שעות אפשרות עבודה ממושכת

"דנאל" 03"222266, 03"245541

עודות 88 ת"א ליד עזריאלי ת"א (20024)

צבעים 3725

צילום ודוגמנות 3730

"פרי הפקות" דרושים: גברים/נשים לתעודות שירות בקלטות, במלווייה והפקות בחו"ל.

"פרי הפקות", פינסקר 25 ת"א. טלפון 03"203922 (18559)

באי-חשבון ומשבים

רופאים

לרשות הנמלים דרוש רופא

נסיון 8–5 שנים

תאור התפקיד:

* אחראי על נושא הרפואה התעסוקתית הסוגה ואמצעי התברואה בוסר/יחידות רשות הנמלים

* מקיים הקשר עם הגורמים המקצועיים/ציבוריים להם נושא בנושא

* משתתף בוועדות רפואיות לקביעת כשירות של העובדים

* יוזם ומבצע אחר ביצוע בדיקות רפואיות תקופתיות תעודות כמתחייב.

ברכב פרטים לפנות לכח אדם ברשות הנמלים רח' דרך פתח-תקוה 74, תל-אביב. טלפון: 03"5121974

רפואת שיניים

רופא/ת שיניים

שליחים/ות

סטודנטים/סטודנטיות + קטנוע

לאספקה ארוחות ממוסעדות לבתים/משרדים בשעות משמרות וטעות הדשא (24897)

לוח מעריב

לך על בטוח

בשיתוף עם THE JERUSALEM POST

המשרד הראשי: בית מעריב, רחוב קרליבך 2, תל-אביב מיקוד 132 67. טלפון ישיר למסירת מודעות: 5611111 (רב קווי). מחיר מודעת מינימום (8 מילים): 80 ש"ח. כל מילה נוספת: 10 ש"ח (המחירים כוללים מ.ע.מ). מחיר אחיד לכל ימי השבוע (כולל ערב שבת וחג). מחיר מודעות "מחץ" בגודל 1 אינץ' למשך שבועיים 287.50 ש"ח (כולל מ.ע.מ.)

דירות

1000

בפתח תקוה בכפר-גנים קוטג' יפהפה

למכירה בהרצליה ב' קוטג' פינתי 410 מ' מגרש 200 מ' בנוי מושקע

03-5467483, 03-2031123, 052-453575 (22722)

ברמת השרון רח' אדר קוטג'ים בני 5 חדרים + מרתף פרטים: שירלי בע"מ הפרדס 4 ת"א 03-238618, 03-245140 (24648)

ועוד "אחד למובחר" נותרה יחידה אחת בנווה הבדון זכרון יעקב משרד מכירות באתר: פתוח בימים: א, ו-ג'; ה- 09:00 – 13:00; 17:00 – 19:00. ביום ו': ה- 09:00 – 15:00. 06-396817, 03-295966-7 (25188)

שמור על ערך רכושך בדק בית בקורת איכות בניה בהתאם לספרם הטכני ולתקן הישראלי. בהנהלת זוהר שבתאי אדריכל. טלפון: 03-493290, 03-498652 (22168)

מתכונתים

מחשבים

מתכנתים * הנדסאי מחשבים * מנוסים בסמן אסמבלר/מיקרופרוססורים לעבודה באזור חיפה והצפון. תנאים טובים! * נא לשלוח קורות חיים ל"א.ו.ת." רח' פרץ 6, ת"א 66853, או לטלפן: 03-371465/70 (17892)

לוח נתניה

לוח באר שבע

לוח חיפה

עידית אילת

דרוש/ה קצין/ת מבחן

דרוש/ה עובד/ת סוציאלי/ת לתפקיד קצין/ת מבחן לנוער באילת

המעוניינים יפנו למשרד הרווחה בטלפונים 057-32471, 057-39016 שדות מבחן לנוער / יעל שרביט.

פקידות והלרות

רופאים ואחיות

מוכירות

אופטיקאים

מזכירה מנוסה לניהול משרד בירושלים

דרושה מזכירה בכירה

חוק הזדמנות שווה בתעסוקה תשמ"א — 1981

לפי חוק זה אסור לסרב לקבל אדם לעבודה מחמת מינו או מעמדו האישי וכו'.

לוח ירושלים

למפעל שיש גדול דרוש איש אחזקה

לבוטיק סילואט (רחוב דורות ראשונים המדרחוב) דרושה תופרת מנוסה. 02-234035 (18564)

לבית ברט מרכז דיור לקשיש דרוש טבח/ית חו"ה למטבח אירופי. הדרישות: נסיון מוכח, + המלצות. פרטים בטלפון: 02-698811

לבי"ח הדסה עין כרם דרוש הנדסאי ארכיטקטורה

פרץ מהנדסים חברה לבניה וניהול בע"מ

יעד בע"מ יעד תעסוקתי ניהול מיחשוב

מהנדס אקדמאי

האם נעשות כבר ליעד? הכוונה מקצועית * מידע תעסוקתי * הצעות עבודה

דרוש מנהל סניף בירושלים לחברה להשכרת רכב בינלאומית

מהנדס חשמל עצמאי

גרפיקאי בשותף למשרד פרסום בת"א

מתרגמת וקורספונדנטית

דרושה למוסד ציבורי גדול בת"א

תאור התפקיד

כישורים דרושים:

לעמידה ובמחון בע"מ דרושים שומרים יוצאי צבא

לתפקיד במחוזי באזור רחובות דרוש מאבטח

דרושים מאבטחים לשמירה מלאה בעלי עבר ללא רבב

מהנדסים ואדריכלים

3300

מהנדסים וטכנאים

עובדי תקלאות

3565

עובדי מתכת

3520

עובדי עץ

עובדי חשמל

3560

פספרים/ות וקוסמטיקאיות

3480

עובדים מקצועיים

נהגים

3540

שרברבים ומבשלים

שמירה ואבטחה

3600

مكذا من الاحل

לך על בטוח לוח מעריב נדל"ן ג'

אלפי דירות למכירה בגוש דן ללא תיווך!!! מחפש דירה??

הכתב לנו את פרטי הדירה שאתה מחפש ואזור חדרים, תקציב וכו'...) ואם נמצא לביתך דרך מחשב פרטני נפרטים על הדירות התואמות את דרישתך * מחיר שרות זה הינו 30 ש"ח בלבד ולתקופה מוגבלת

ללא דמי תיווך! מוכר דירה??

הכתב לנו במדפון את פרטי דירתך ואם זקיין אותם בין קונים פוטנציאלים שדרישותיהם תואמות את פרטי דירתך כל זאת – ללא כל תשלום או התחייבות מצדך.

הצטרף ל"קידמה" בשוק הדירות! טלפון: 03-5449772

(26619)

שנה נקיה מתחילה עם אל רבב בע"מ

ניקוי כל סוגי השטיחים בדי ריפוד

* ניקוי דירות לאחר שיפוץ ווקס אקרילי + קריסטל
* הדברת מזיקים

03-5463761, 03-5464186 דיזנגוף 222 ת"א

(23168)

"חיים שמי" העתקות בע"מ

גאה להציג בפ"ת: מגדלי הנשיאים

פרויקט היוקרה בכפר גנים פ"ת

2 בתים בני 6-7 קומות

דירות בנות 4½, 5½, 6 חדרים

* בריכת שחיה * לובי מפואר
* פיתוח סביבתי מלא, ערבות בקאית צמודה לכל רוכש, משכנתאות עד 60,000 ש"ח

חיים שמי 03-918792, 03-900089

משרד מכירות – מסלנג 12 פ"ת (11275)

לתשומת לב המפרסמים בלוח מעריב

כל המעוניינים להמשיך ולפרסם את מודעותיהם לאחר הפרסום הראשון, מתבקשים להתקשר לטלפון 03-5611111 (רב-קווי) ולמסור את מספר הפרסום הרצוי וכן את מס' פר הקוד כפי שהופיע בסוף המודעה.

הגשת הפרסום תוכל להיות רק עד 4 שבועות מיום הפרסום הראשון.

הנהלת מעריב

ברעננה!!! קוטג'ים מפוארים בגני השיאים

"סמקו" – שירותים שרות תיקונים 24 ש' למקררים ומקפיאים אמריקאיים

קניה * מכירה * בימות מלפון לילה: 03-911949 מלפון משרד: 03-904843 (23078)

פנטהאוזים ודירות גג

ברמת השרון רח' אז"ד

דירות גג בנות 5 חדרים

דירות גן בנות 4 חדרים

פרטים: שירלי בע"מ הפרדס 4 ת"א 03-238618, 03-245140 (24852)

י. קירשנר – ש. וילמן אדריכלים ומהנדסים בע"מ מציעים:

בפרוייקט "לב רוטשילד" (שד' רוטשילד 114-116 ת"א)

דירת גג מפוארת בתכנון מיוחד במגר מעולה!!

* מעלית, חניה, נוף משקיף לים!!!

03-5465923-4 (25126)

קבלנים מציעים

ברעננה ברח' בר אילן דירות בנות 4–5½ חדרים

בפרטים לפנות

לצ. ציפורן – ז. נוסקביץ חברה קבלנית לבנין בע"מ ה' באייר 28 ת"א (כבר המדינה)

03-251329 (16:00-11:00)

פרט ליום ג' אחה"צ (11611)

"הדר" – ר.א.מ. פוליש וניקוי והדברה 03-591003

חברת רם להנדסה ובנין בשרון הירוק

בקידמה רח' ההסתדרות

דירות 4 חדרים עם חצר במחיר 50,000 דולר ומשכנתאות גדולות

לפנות באתר בשעות העבודה (26606)

בר"ן בשלבי בניה שונים!

* **רח' המתמיד 34** 4 חדרים + דירת פנטהאוז
* **רח' בן אלנעמר 42** 4½ חדרים, כל קומה דירה אחת
* **רח' המלך יוסף 27** (פינת אריסטובלוס) 4 חדרים

בן צור: 03-7514506 מסדר: 03-731893 (25938)

הקבלן י. אדלר ובנו בע"מ

בונה דירות באיכות מעולה!!!

3, 4, 5 + חדר גג ברמתגן, בני ברק, גבעתיים

03-705811, 03-781640

לפנות: רח' הרב קוק 10, בני ברק (25760)

גן חן בונה ברמת גן דירות מפוארות

* ברח' ברקאי
* ברח' חרות

4, 4+1+גג

משרד: ד"ר כהן 2, רמת גן 03-730967

בערב: 03-7518312, 03-728924, 03-955814 (22006)

דירות נופש

תל־אביב

כולם זכאים להלוואות בבנק טפחות

לפרטים: החשמונאים 123

03-5614081-6 (18392)

"מידע דירות" דרושים דירות ונכסים למכירה/להשכרה 03-246242-3-4

דירות למכירה

4 חדרים

3–3½ חדרים

במגדל דיזנגוף!!! 3 חדרים מקסימה גבוהה נוף לים

מלפון 03-246185, 03-636896 (18827)

2–2½ חדרים

דירה ביופיה!!! 5 + מרפסות + תוספות + ריהוט מודרני חדש חזית להבימה – מיידי!

* מעלה + מזגן מפצל + ציוד חשמלי. אחד חדשן בלי מחוד ע"י אדריכל 330,000 דולר בלבד!!! 03-246243 (26819)

במגדל דיזנגוף קומה 24 דירה יפהפיה ומרווחת

עם כל השכלולים, נוף מקסים וכריכה שחיה. 03-2811458 לחסן. (26342)

דירות בשכונה חדשה

דירות בנגב חדש

שכונות צפוניות

4 חדרים ויותר

באזור אפקה, 4, ק"ע, בכ"י + הסקה. 03-494767 (3944)

ברחוב כיסופים, מרכזי, בבניין 4 דירות, דירות מ-5 חדרים מסודרת, 230,000 דולר. יש אפשרות לרכישת דירה נוספת בקומת קרקע (55 מ"ר), מתאים במיוחד לרופא/בעל מקצוע חופשי 03-728110, 03-490148 (18893)

דירות בשכר חודשי

1500

בצפון ת"א, 2½, דירת גן + דירת 2, ק"ע. 03-411036 (23292)

דירות מרוהטות

דירות ברמ"ג

3-3½ חדרים

2-2½ חדרים

1-1½ חדרים

ביקוש דירות

שכונות דרומיות

בונה אביבים
דירות 4 חדרים
+ מירב השיכלולים

קבלן בידוביים ה' באייר 24 ת"א. 03-262894, 03-259689 (22106)

בשכון ל'
דירה אחרונה
לאיכלוס מיידי
5 חדרים

ברח' לוי אשכול 40, לפרטים: "אביב". 03-7512203 (21264)

מידית
דירות
מרוהטות

גוש"דן

דירות למכירה

רמת־גן

כולם
זכאים
להלוואות
בבנק
טפחות

לפרטים:
ביאליק 12
03-721644

שדרות מודעות טלפוני
24 שעות ביממה
לבעלי כרטיסי אשראי
מודעון 03/38 38 38

משהב
חברה לשיכון,
בנין ופיתוח בע"מ
מציעה למכירה:

בבני-ברק
לציבור החרדי
בקרית הרצוג
4-3 חדרים
רק חדרים + ע
*
בגבעתיים
לציבור החרדי
במודיעין – רייניס
דירות פאר
5 חדרים
ופנטהאוזים
לכניסה מיידית
*
ברעננה
לציבור החרדי
ברחוב שברץ
5-4 חדרים
לכניסה מיידית
*
בבני־ברק
לציבור החרדי
ברח' מודיעין-מנחם
5-4-3 חדרים
ודירות + חדר
על הגג
*
בפתח
תקוה
לציבור החרדי
ברח' יונה גרין –
אונטרמן
4-3 חדרים
*
בהרצליה
בשכונה חדשה,
מרכזית ושקטה
5-4 חדרים
גדולים ומרווחים
בסטנדרט גבוה
*
פרטים בטלפון
03-664631

מכذا من الاصل

مكان من الاحل

לך על בטוח לוח מעריב נדל"ן

ג'

דירות בדרום

לסבירה דירה 2½ חדרים, ק.ב, שד' אל 96 03-772028 (16802)

2 חדרים, מרכז שקט, ביוד אשתם, במרב. 03-725966 (64331)

ברחוב רמשי 2, חזית, קרקע, 45,000 דולר 03-591975 (80171)

דירות למכירה

4 חדרים ויותר

1–1½ חדרים

דירות בשכר חודשי

דירות מרוהטות

2–2½ חדרים

חדרים מרוהטים

ביקוש דירות

דרושה דירה בטרכז רמת-גן קרוב לכבר אורדע

גבעתיים

בני ברק

3–3½ חדרים

פתח-תקוה

בהלוואה מבנק טפחות אתה יכול לקנות, לבנות, לשפץ או להרחיב את הדירה

לפרטים: חובבי ציון 29 03-904703

גבעת-שמואל

קרית-אונו

4 + 4 בקריאון הדרור ביום: 03-736682 בערב: 03-354581

ב"נוי חן" רוז' פינס-כץ מבצע הנחה 4% מוגבל ל-4 דירות בות 4 ו-5 חדרים

לפרטים: שיכון עובדים, לה גרדיה 58, ת"א 03-390721 (26779)

הורים: אנשים צעירים זקוקים ל"מעריב לנוער"

יהוד

חולון/בת-ים

חולון

★ נקיון חדרי מדרגות ★ אחזקה שוטפת ★ שרותי נקיון בחולון בלבדוו

עם הלוואה חופשית מבנק טפחות תוכל להגיע לדירה שאתה באמת רוצה

לפרטים: שד' קוגל 25 03-881471-2

בחולון בקרן הרחובות ההסתדרות בלום נותרו 2 דירות דו מפלסיות בנות 5 חדרים

המלטש ★ שיש וגרניט אימלקי למטבח ★ ולאמבט ביצוע מהיר ומדויק! ★ מחיר סביר ★ 03-375397

במבצע גם לזוגות צעירים בפסגת בן גוריון 3½ החל מ-55,000 דולר

בת-ים

כולם זכאים להלוואות בבנק טפחות

לפרטים: שדרות העצמאות 64 03-587924

4 חדרים ויותר

קבלת מודעות! מ-8.00 עד 21.00 לוח מעריב ★ מבצע מיוחד! 03-735588/9 03-735590 03-727630 03-738707 לבעלי כרטיסי אשראי

1½–2 חדרים

דירות בשכר חודשי

1500

דירות מרוהטות

אזור

דירות בשכר חודשי

איזור הדרום

4 חדרים ויותר

3–3½ חדרים

דירות בשכר חודשי

1500

ראשון־לציון

כולם
זכאים
להלוואות
בבנק
טפחות
*
לפרטים:
הרצל 44
03–948844

(18368)

4 חדרים ויותר

2½–3 חדרים

3–3½ חדרים

דירות בשכר חודשי

1500

דירות מרוהטות

2½–3 חדרים

4 חדרים ויותר

דירות בשכר חודשי

1500

4 חדרים ויותר

ביקוש דירות

נס־ציונה

רחובות

עם הלוואה
חופשית
מבנק
טפחות
תוכל להגיע
לדירה
שאתה באמת רוצה
*
לפרטים:
בית הפועלים 4
08-451861

(18082)

דירות למכירה

4 חדרים ויותר

3–3½ חדרים

דירות בשכר חודשי

1500

דירות מרוהטות

רמלה

בהלוואה
מבנק
טפחות
·אתה יכול·
לקנות, לבנות, לשפץ
או להרחיב את
הדירה
*
לפרטים:
שד' הרצל 65
08-230939

(18094)

3–3½ חדרים

לוד

2–2½ חדרים

איזור השרון

4 חדרים ויותר

ביקוש דירות

הרצליה

עם הלוואה
חופשית
מבנק
טפחות
תוכל להגיע
לדירה
שאתה באמת רוצה
*
לפרטים:
סוקולוב 11
052-88017

(17966)

דירות למכירה

4 חדרים ויותר

דירות מרוהטות

דירות למכירה

4 חדרים ויותר

3–3½ חדרים

2–2½ חדרים

1–1½ חדרים

דירות בשכר חודשי

1500

כפר־סבא

דירות למכירה

4 חדרים ויותר

בכפר סבא
רח' הרצל
מבצע מיוחד
של 5% הנחה ל־3
דירות בלבד
(קומה ז')
בנות 4 ו־5 חדרים

3–3½ חדרים

2–2½ חדרים

דירות בשכר חודשי

דירות מרוהטות

רעננה

4 חדרים ויותר

★ רעננה גרדנס ★
הבטח את כספך!!!
פרוייקט חדש
מרפסות פתוחות
דירות 4–5 חדרים
3 דיירים בלבד
בכל קומה
בלעדיו!!!
אונגלו סכסון רעננה
רח' אחוזה 117
טלפון: 052-454133

(26022)

3–3½ חדרים

דירות בשכר חודשי

1500

דירות מרוהטות

1550

רמת־השרון

דירות למכירה

1250

4 חדרים ויותר

1300

3–3½ חדרים

1350

2–2½ חדרים

1400

דירות בשכר חודשי

1500

דירות מרוהטות

1550

הוד־השרון

תיווך
השרון
מציג:
בהוד השרון
פרוייקט יוקרתי
דירות 4½ + 5 חדרים
ופנטהאוזים
מפרט טכני משובח
בימחונות מתאימים
אפשרות למרייך אין
ובתשלומים
רח' הבנים 5, הוד־השרון
052-25048, 052-24487

(26727)

דירות למכירה

1250

4 חדרים ויותר

1300

3–3½ חדרים

1350

דירות בשכר חודשי

1500

עסקים

2000

למכירה פרוייקט
תיירותי אטרקטיבי
כולל קרקע
מפעל מאושר

(18956)

הנהלת חשבונות
מומחה לעסקים
קטנים ובינוניים
חיסול פיגורים

(26621)

רהפון
03/611001
24 שעות
שרות מודעות טלפוני
של
רהפ
בעלי כרטיסי אשראי

לך על בטוח לוח מעריב עסקים

مكنز من الاهل

דרוש משקיע מוקם כ- 100,000 דולר. רווח מובטח. פרטים ת.ד. 1131 רמת גן (11122)

המשרדים המשווקים למספר תהליך ייצור בקבוצת מזון וכו'. למשווקים או אחרים. "השעה לכבד" 03-5331026 (11348)

ברמותי חנות + רכב. אני מעוניין בהצעות לשיתוף בחנויות/חנות מספר. 03-5382006 צחק, בעבודה (11403)

ראמהשטבון המתמחה בתיאור מפעל. מעוניין להשתלב בתיאור מפעל. ת.ד. 2740 רמת גן (11474)

מזון עובד באוזון, לסחירה פרטים. 03-5844059 אר' (19479)

דרוש שותף למשרד עובד השוק בליצ' ארחית 03-5905373 (19952)

למכירה דיסקוטק פעיל. אפשרות פיצ. משתקים ועוד. 053-330277, 053-330453 (23056)

"סוינו" מדביקים פעיל וחזיה לסחירה בכבר העצמאות 5. 053-342511 (24250)

למכירה/השכרה בית מלון חדש

כ-10 חדרים + אולם בשטח 1 דונם אפשרות בניה. טלפון 06-796925 (26728)

למכירה עסק לייצור מזון קפוא + ציוד. 03-9649914, 03-5991923 (71371)

מפעל פרופילים ממתכת בגוש דן, מחפש 50% שותף או משקיע תמורת 300,000 דולר. הון חוזר 300,000 דולר. 03-5656354, 03-5247665 (8748)

להשכרה נוסף לפתוחות וצבעוניות, צבעים 03-5442447, 03-9611516 (11551)

להשכרה ספיות מסודה עם מקומות בגבעת בשעי המידות 06-722312 (11600)

למכירה בהזדמנות, מפעל לאופה פעיל באזור השרון כולל ציוד מסודר בכל המתקנות כולל 15 מוכרים + נסיון רב בייצוא ובשוק המקומי. 03-5463039 – 03-462747 (15138)

מפעלים ישראלים, המעוניינים לייצא לאוגריה, יחקשרו: 04-661371, 04-645542 לומד בקשמה (15142)

ברמ"ס 92 מ"ר עריה + חצר בשבת הרצל בבית. 03-5889482 (15152)

חניות צבעה לרכב. דגם מיקו, כשר מושב כשנה, כחדש. 03-9341936, 03-5919697 (15242)

למכירה/להשכרה, מפעל נקניים, 100 מ"ר + כח + מלפון עם הציוד (אפשרי רק הציוד) 03-5339001 בעבד (17334)

למכירה, 50% ממסעדה יוקרתית מאד ודיזינה, ברעננה, במרכז אחוזה. 03-5912490 בערב. (17388)

למכירה, בהזדמנות: 2 מסעדות במרכז ת"א. כולל ציוד חדיש. 03-5419975, 03-5832350, 03-5744324 (17391)

ברחוב תל-אביב דיזנגוף, למשקים ומעדנים, לעבודה 03-5379477 אחרי 4. 03-5948446 (17413)

למכירה קו חלוקה מפחקים, פרוסה בשכונה. 03-5840554, 03-5858175 (17423)

רישום חברות ועד משפט. 03-5653652, 04-667215 (17463)

קבוצות לבטחים ולקפרים בעסקים, חנויות אישיות, חובות בקרים, או המפרק, סחירות מובבתות. 04-667215, 03-5653652 בערב. 06-541222 (17465)

חנות בצרות ... 03-8220416 בערב. (18356)

מוסרים מכבים, 16 שעות בן 40. מעוניין להיכנס כשותף פעיל בעסק 03-5954618 בערב. (18769)

שרות מכתבים בין לילה לארה"ב וקנדה מברקים ופלקס כולל הדפסה באנגלית

טלפון 03-5324424 (26734)

דרוש שותף למסעדה חדשה, באזור התעשייה רמת-גן. 03-7512381 (11008)

ביהוד להשכרה מסעדה + פלאפל + שווארמה וגריל. 03-5362824, 03-5365771 (15050)

ביהוד פיצריה להשכרה + כל הציוד. 03-5365771, 03-5362824 (15074)

ביהוד להשכרה חנות מרכזית. 03-5365771, 03-5362824 (15082)

למסירה, חנות אקסלוסיבית, בשכונות, במרכז ראשון, אפשרות שונות 03-9644461 (18763)

במפעל המייצר מצותי ספרים לייצוא, דרוש שותף משקיע דינמי ובעל ארגון טוב. השקעה דרושה 65,000 דולר בערב. 052-456911, 053-616320 (20514)

מפעל מוסרים לייצור תכשיטי זהב בשיטת היציקה, עם התבניות והציוד הדרוש לסחור רק בערב. 052-573597 (21113)

"מסעדות בדמה" למכירה, קרליבך 13. 03-5284512 (בממסעדה) 03-5356546 (26704)

עצור!!! לפני רכישת עסק בדוק מצבו הכלכלי משה גרין

תכנון וייעוץ פיננסי לבלכלי בורים
• ייעוץ כלכלי במכירת עסקים
• שירותי חשבות תמחיר ותקציב משרד כ.ר. 58 ת"א 03-5268010 (26720)

דרוש שותף יצור ופעיל לחנות בגדים גדולה וממשמעת, 33,000 דולר "מאמי" שנקין ז תל-אביב. (22824)

למכירה מפעל לייצור נייר טואלט. 04-893052 (20698)

לחברת שיווק תפרוקים, דרוש משקיע שקמ/בעל 03-5613607 (22218)

טלפון מיוחד לקבלת מודעות לוח מעריב ומשפחתיות 24 שעות ביממה 885-885 לבעלי כרטיסי אשראי בלבד

למסירה עסק לעופשיה בלחץ גבוה, בסחיר התאגדות, 20,000 דולר כולל ציוד. מכאות שמיפה, רכב מטבך, מתן בעלות ולקוחות 03-5320099 בערב. (7486)

דרוש מורשה/חצר לחניה מכונית, בהצעם, בעמכרה 392934 (7779)

למכירה ציוד בית מלאכה: מחרטה, מקדחות, מכבש הידראולי 60 טון, שנר חשמלי, כלים ועוד. 03-5374169 ישראל. (10261)

ויזת "סכב מכר" – אולכן הקלטה דיר למכירה אולכן דיר המאבל לה' קלטה ברחבי הארץ. הכנסה וכו' ההון מחיר 35,000 דולר. המחיר לא כולל פלייבקים, ניתן לראות את ויזת ההקלטה בדיזנגוף 155, תל-אביב. 03-5227284 (10920)

למכירה מירייו חכרה מיוחדת מאוד בשוק השיפודים לכיח. בעלת פוטנציאל אדירן מחיר סופי 75,000 דולר 03-5465131 (10943)

חכלת עריה למכירה, מודעון 7 שנ' רה פתחתקוה 03-9340601 (11009)

בלעדי באריץ למשחקי ילדים יחודיים מעוניין בסיטונאים ומשווקים לכל הארץ 052-451845 (11108)

למכירה/השכרה, במרכז המלאכה גבעתיים. אולם, 47 מ"ר 03-5822960 (20008)

חנות בשדרות ויצמן ממותיות לייצ מכסות לצרות לסמת 'הספר' ויצמן 9 053-312684 (20926)

עקב פירוק שותפות, מכן הרזיה ומר קוי 03-5709405 בערב. (21462)

במרכז חרושי בהרצליה, למכירה עסק למוצרי אלקטרוניקה 052-556336 (22519)

למסירה מכון יופי פעיל בצפון תל אביב 03-5461227 (23543)

נוינות שיקים מסחריים באמצעות יר' קרומיות צלצלו ונגיע אליכם 03-5864375 (26768)

למכירה קו חלוקה נקניק, באזור המרכז 03-5881524 (24002)

עסק פיצפיה "פיצוצה" פותחת סניפים בכברנות אורזת, מתאים גם לבעלי פיצריות. 03-7525555 (לאילן). (6936)

מתוף 85 מ"ר, בדיזנגוף, למסעדה 03-5217649 (7001)

להשכרה במרכז ראשל"צ, מבנה/מחסן, 200 מ"ר. 03-9228386, 03-9603524 (10763)

בהזדמנות קו חלוקה, רכבי מאפה. מלפון 03-5870013 (16098)

למשרד פירסום דרושה שותפה עריפות לארטר-רקמורת/חציין 03-5235955 (16620)

ססיכות זיקוה, למכירה, מפעל תוקף לצבעים (לפלסטיק ועוד), לקוחות קבועים + ידע + מוצי + בסיס לה' משכחת ת.ד 1018, חולון (16762)

למכירה מכולת + מעודיה, בצפון עסק מצויין בערב. 03-5337780 (17085)

למסירה מוסך פועל, 70 מ"ר עם רשיון וכל הציוד, במרכז הארץ, אחרי שעות כולכים 03-5738413 (17196)

עסק בתחום מכונות מכירה אופטומטי ון למכירה, השקעה כ- 12,000 דולר. ת.ד. 29806 ת"א, מיקוד: 61298 (17857)

להשכרה חנות 40 מ"ר, במרכז ראשון לציון. 03-5997241, 03-5948282 בערב. (20773)

הצטרף אלינו!!!

רשת מזון מהיר אמריקאי חדשה עוקבת. אם מפתח נוספים (זכיון) בסקומות מרכזיים בארץ. לפנות לת.ד. 22050 ת"א 61220 (20982)

למכירה איחוד זכין (להפעלה/הפצה) של מכונת אוטומטית לאמצעי מניעה "ביו-מין", באיזורים תל אביב, באר שבע, לפרטים: "כר רזאם בנים" של' פון: 03-5659239, 03-5102170 (21415)

מערכי רפואה בנים: שותף לבית אבות גדול ומפואר בצפון, 500 000 דולר שותף לבית אבות בת"א. 150,000 דולר שותף לבית אבות בת"א. 26 מימות שותף לפרויקט דירות מוקש מוזר. פוטנציאל אדיר, 100,000 דולר. 03-5445111, 13:00-09:00 (21421)

חברת שיווק אופנה, ממתימים במשקיע ליבוא מארה"ב. ת.ד. 5647 ירושלים. (24782)

למכירה מפעל "צדי" בעל התוקף המוצרים כלונים ויחודיים מתאים גם כתוספת לבעלים בקיבוצים ובהתיישבות ת.ד 7066 פתח-תקוה מיקוד 49250 "מכר מפעל". (24786)

השכרה בבתים, מספרה מובחת + גלריה, אפשרות לשותפות. 03-583478 (25609)

דפוס דף דין הדפסה במכונות G.T.O חדישה לעסקים ולבתי דפוס

בן יהודה 144 ת"א 03-5235926 (20965)

בעל עסק/מפעל חסוך 40% במחירי הובלה מחיפה לת"א

• משאית חוזרת ריקה מחיפה לת"א משעות בהובלות חזרה 03-5901869 (26470)

למכירה חברת שיווק בענף המתחות והמחקים בכל הארץ, אפשרויות התפתחות רבות. 03-5650454 (16711)

חברה המייצאת לוין מעוניינת במוצרים נוספים בכל התחומים 03-5839470 (20951)

לרגל סגירה בהזדמנות ציוד מלא לס' עודה 03-5994714 (21511)

בפתח-תקוה למכירה 25% מאפיה לבונים מעוניינת ויזמות. 052-783567 (25914)

בהזדמנות! אתר מגלשות מים למכירה במקום או להעברה

כולל ביצוע עבודות העברה ... פרטים לפנות בשעות הערב לטלפון: 052-786283 (26343)

למכירה מפעל קטן (או ציוד בלבד)

לעבודות פח ומסגרות מרוויח (שולחן) 04-968586 בערב 04-921176 (26474)

מעוניין להכנס לשותפות + השקעה במשרד נסיעות בתל-אביב. 03-5291899 (9503)

למסירה מספרה מובחת בבתים, אפשרי רק המכונות 03-5874698 (10794)

לסיטונאים ולבעלי חנויות, תיאל מל' אי, תיקי נשים, במחירי הקרן. 03-9244801 (16046)

למכירה 50% במסכת המשרדי + קייטרינג, מחזור מעל מלין דולר, רווח מד ביותר ת.ד. 3477 פתח-תקוה (21095)

חנות להרחשים עם מוניטין, מכירה מהר לון ובו"מ, מעוניינת לקבל סוכנות והיבוא ברשריה, ת.ד. 520, חולון, מכר להרשים. (25814)

להשכרה בפ"ת מח' פחחות רכב פעילה + מוניטין הסדר עם חברות הביטוח

03-9341936, 03-9342316, 03-9341327 (25817)

למכירה/השכרה, מיני מרקט, כרמי שנ"צ, פרוסה בשכונה 03-9640727 (9352)

ברסה השרון, מבנים כ-800-500 מ"ר, לכל מטרה. 03-5496702 (9475)

מכלת להשכרה עם קרקעשה גדולה מפר 14 פתחתקוה 03-9310501 (96261)

קונדיטוריה בהרצליה, 17,000 דולר, כולל ציוד 052-542998, 03-5330626 (96321)

למכירה זכות לשתי מסעדות באילת כולל ציוד 03-9221585, 03-8234582 (9633)

להשכרה מרתף + מבנה במרכז רחוב המסגר מתאים לכל מטרה כולל פי רוק רכב 03-5808475, בבית: 03-5735090 לאחר. (9673)

מפעל מסגרי חיוקות למסירה, או לכל מטרה. כולל ציוד וכלי עבודה. ראשל"צ 03-9610661 (10653)

1,000 עותים, עם פרסום, ב-0.60 ש"ח היחידה "עד". 03-5597718 (10712)

לפרוייקט מנוין בשטח התחזוקה לאור, דרוש שותף, כול הון וההשקעה בכ' תיבה פרסום, גרפיקה וכד'. לפרטים: 03-5339306, 03-5339352 (10783)

מזון טבעוני, להפצת ניר סיחור לשר' עות, אפשרות לבלעדיות 03-5337142 (10792)

לחברה סחר ושוק בינלאומית, דרוש שותף רציני ואמין ת.ד. 18103 ת"א 61180 (10796)

משקיע זר בעל יכולת ממון, מחפש פרויקטים רציניים 03-5237115 (10841)

למכירה מפעל לאריזת מזון, 03-9222398 בשטח השרון (11269)

בעל משרד + פקידה בצפון ת"א מח' פש שותף, מקצוע חופשי, ההמחש ובייה ת.ד 6438. (11330)

למכירה מפעל לביסקוויטים וקשר בלעדי בארץ, המייצר ומשווק לשוק המקומי. השקעה 55,000 דולר בחוז אים עתיד. 03-5978208 (11429)

למכירה בפתח-תקוה סופרמרקט פעיל + מאפה. 03-9223653, 21:00-07:00 (11458)

למסירה, מספרה מובבת בשכ"ה, ליד דיזנגוף 03-5226616, 03-5287875 (11618)

בעל חנות + רכבים + מחסן + ניסיון במכירות מעוניין בהצעות. 03-5384088 (21286)

בהזדמנות!!! למסירה מסעדה אפשרות לשותפות השקעה מינימלית. 03-5589059 (21357)

בבית שמש במרכז מסחרי סופרמרקט פעיל למכירה

טלפונים: 02-914306, 02-914319 (25792)

מחפשים צעירים עם השומת מבריקם לעסקים, לשותפות פעילה/לא פעילה (גם ללא השקעה כספית) לפנות לה' פי יפה. 03-5221990, 03-5233595 (11775)

מעוניין לקנות מכונת אריזה אוטומטית לקפואות וציפורים 03-5561949, 03-5591686 (7904)

מכון עיסוי שובר + רשיון מוזר, כר' סיה, בדיזנגוף 03-5236527 (11603)

במרכז כפר-סבא, חנות, 80 מ"ר + מחסן 150 מ"ר, מעוניין במשכרת, אפשר רוח השקעה, ת.ד. 1025, הוד-השרון 45110 (11630)

דרוש שותף לסופרמרקט בראשל. 03-9365062, 03-9366766 (11736)

בוק-השרון, למכירה, מבנה קטן, מתאים לעסק. 03-5377318 "סוד" (11787)

NEWSWEEK מבצע מינויים חסר תקדים, למנויון הסטודנטים. 03-5621686 (11802)

2 אנשי שיווק מעוניינים בנוסף קייט להזדמנויות, ביסקרת 03-9242873 (11875)

"פירוד כונן" מעוניינים להציג חוצים לקונדיטוריים, למכירה ורי פרוזים, בסופרמרקטים וחנויות גדולות, בתנאי קומיסיון. 053-688676 (13819)

מסיעור ומזרה המיית הבוקאות- על ידי חברה השקעות אשנה מכל ההדר ית יותר 03-5238740 (15420)

בפתח תקוה להשכרה מאפה פעיל ושירותי קייטרינג המספקת מזון למפעלים + רשיון משרד הבריאות + אופ' ציה לאולם אירועים 300 מ"ר. 03-5912872, 03-5363016, 03-5915162 (15702)

להשכרה קונדיטוריה + ציוד, גם למטרות אחרות. 03-5789082, 03-5103210 (15742)

למסירה מסעדה מפוארת בשרון + אירועים, ל-2 משמרות. 052-450435 (7505)

"חנויות" הבוטיק לשוגורמות ורקמה מתחומשה, מרחיבים את רשת הסני' פים בהרחבים לכל הארץ המעוניינים בקבלת זכיון בלעדי לפתיחת "חנויות" 052-781705 (7783)

תרש באריין: בהשקעה של 15,500 דולר או 275 דולר לחודש, תוכל לה' שיג הכנסה של כ-7000 דולר לחודש, עבורה קלה ונקלה, בביתך ובמקום החופשי או כתוספת לעסק הקיים, מתאים גם לגשים. ת.ד. 53183 תל' אביב 61531 (7809)

למכירה חנות פרחים מובחת בחולון "זכאל" בהרצליה. 052-450575 (10611)

למכירה חנות עבודות (אוכל) במכ"ה, ברחוב ירמיה בתל-אביב, פוטנציאל מצוחון 052-22910 בערב (12040)

למכירה במרכז דפלה בגבעה הראשה, 3 קומות, ראשונה חנות 180 מ"ר, שניה 250 מ"ר בית, שלישית 4 חדרים + ג. 08-220022 (15098)

להשכרה מסעדה עובדת עם כר הצי' וד 03-9343345 פית. (15312)

למכירה מפעל לייצור מוצרי מספרים + מחסירה. 03-9643677 לא בשבת. (15950)

ברחובות בפרס, למסירה בשכ"ה קפה מוצעת. 08-455677, 08-470124 (20058)

להשכרה בסיביניה סיירקם פעיל, ציוד וסחורה למכירה. 03-5643772 (23643)

לפרוייקט רווחי עם תשואה גבוהה דרושים משקיעים. 03-5236320 (16304)

שד' תנחות בבן-יהודה תל-אביב וכב' מרהשרון. מעוניין לשמש כחנויות מפעל בלעדי להרכבה והשגה. מל' 03-5492396 (23553)

מפעל לכבוד עד מעוניין להתקשר עם הימייהון ומחנות על בסיס קבלנות משנה. ת.ד. 4559 תל-אביב. (20044)

דרוש שותף יוצר ואמין לעסק רציני. השקעה דרושה 50,000 דולר. 03-5381757 (19876)

א.מ. אלקטרוניקה מבצעים

הרכבת מעגלים מודפסים, חיום כבלים, הרכבות מכשירים. מרכז צבר אולם 16 ק' ביאליק 04-734030, 04-716755, 04-719466 (25219)

למסירה חנות לפתות ומוצרי פופ בסמוך בהרצליה. 03-5764625 (6701)

למכירה 50% במתקני מקינסים וכד' כת צוויה, באזור המרכז, לרציינים בלבד. 03-5524526 בערב, כהל. (7337)

למכירה משרד משווק בתחום השרותים 03-5584449, 052-34792 (74931)

למסירה סיופרקט שכונתי, פרוסה בזמנה. 03-5888560, 03-5958808 (7616)

מפעל ניר פואלת. פרוסה 2 משמרות, אפשרות למכירה/להשכרה. 03-5934030 (7938)

לחברה לייצר ריהוט לנער. דרושות חנויות מפעל וסוכנויות הפצה. 03-9613213/4 (10027)

למכירה, מרפדיה אפויה, כולל תצוגה, ברמ"ס 300 מ"ר + 150 גלריה ומחסן גם להצעות ושותף 03-5829653 (10386)

מכונות לכריכיה וקרטונגר, למכירה בהזדמנות. 03-5825387, 15:00-13:00 (10394)

חיסול סטוק מכשירי כתיבה מהיצרן. בהזדמנות 03-5825387, 15:00-13:00 (10401)

חנות בבן-יהודה-מרכז, 15 מ"ר + גלריה, פתוח להצעות 03-5464968, 03-5246854 (10533)

דרוש משקיע להקמת מרכז ביחורי סמסרי בגוש דן, 300 000 דולר. 03-5470993 (12066)

בשכ"ה 90, 60, 25 מ"ר, מאור וכוח, ק"א, גולת צחק. 03-5231697 בערב. (12103)

להשכיר, 260 מ"ר, בלבדה + מלפון. 03-5612284 (15075)

סוחר אמרקאי, מעוניין בסכירות מה סול, בבנורים מרתאם. 02-868866 (15691)

חברה מובילה ובלעדית לייבוא אמצר' פים ואביזרי אופנה יוקרתיים, מרחיבה מערכת השיווק, למעוניינים בפתיחת נקודות באזורים בלעדיים. 03-663281/2 (15927)

למכירה בחולון, 03-5916308 (16011)

למכירה חברה רפואית, במרכז מוניטין ופוטנציאל כלכלי. 03-5411040 בערב. (16283)

מחיצון לסיטונאים, לסוכנים ולבעלי חנויות, המוזות בהזדמנות 03-5912138 (18903)

לרציניים בראשון לציון, למסירה, חנות מחנות ברחוב הרצל. 03-957838 (19894)

למכירה מייד, קו חלוקה גלידות במרכז. 03-5843232 (19915)

למסירה בית-קפה מודרני באזור השרון. 03-5423903 (19922)

דרוש משקיע רציני, לקיום 10 דירות, בשכונת התקוה, 16,000 דולר לדירה 03-5894460 (21539)

ברה למכירה מקב מחזה קיוסק + חנות מזון ולחמי פרוסה בשפע. 03-5765477 (23811)

מספרה מכובת בתוכן במכירה, הציוד למכירה. 03-5846976 (25431)

הלבשת חורף סווצ'רים לילדים 8 ש"ח לגדולים 12 ש"ח

SUNSPORT 03-5833270 לסוחרים תואים מיוחדים מודרניים, אימוניות באיכות משובחת (26023)

למכירה, משרד פעיל (+ השוונות) לחיירות פנים, עופש ומילים, במרכז ירושלים 02-231425 בחול. (15683)

בהוד-השרון, להשכרה, מבנה תעשייתי 50 מ"ר, לכל מטרה. 03-5400840, 03-5474307 (6803)

מיניסרקם פרוסה בשפם, בשכונות אברטויק ראשל"צ 03-9664237 (8357)

בהוד-השרון להשכרה מרפאת שיניים פעילה. במקום מרכזי. 03-9220483 (10823)

למכירה, מפעל נייר טואלט, באיזור התעשייה רעננה 052-454565 (11192)

למכירה בחולון, עסק בתחום המזון, מתאים במיוחד לצעירים. 052-23443 (13373)

למסירה, חנות כלי בית, במרכז מסחר רעננה עבודה: 052-441446, בית: 052-32829 (13794)

למכירה, חנות פלאפל ומסוקים פעילה בכרמל 03-358863 (14631)

ליבואנים ויצרנים, מקבלים סוקים למשרת שיווק 03-5345195 (20531)

מחפש אולם מחסן, חנות בשכ"ה כ- 60 מ"ר 03-5239157 (21605)

להשקעה זכויות בקרקע לדירה בצפון תל-אביב. 03-5459792 (23944)

למסירה פאב מסעדה באזור הבינ'ים של תל-אביב. 03-5462009, 03-5249085, 03-5032911 (24056)

ברמ"ס, בת"י, 2 חנויות במרחוב. בהזדמנות 03-5222792, 03-5240836 (24132)

לרציניים בלבד מבנשים בבצורון. מסק + הסחורה, השוח בשומו לסכירה. 03-5311861, 09:00-07:00 ו-20:00 (25999)

למכירה מפעל לבנישה חנות, מיחסן + ציוד 03-5250282 בבוקר. (13841)

לסירה, עסק מודני לסמסר תמונות וגלריה, מכשורסקין, לקוחות + מוניטין. 03-5902807 (14045)

למכירה, מכונות לייצור רשתות גדר וקרקע. 06-790148, 06-720959 (14094)

למסירה חנות מרכזית לבבדי שנים + סיפוח בתורנית 03-5774348 (14200)

בארה"ב, צית שוד, מוסדים לעבודה, אשורות, מוקים, ... 04-674550 (14326)

למכירה, במרכז, למסירה בסיק, הכבר בשכ"ה 03-5222118, 052-77991 (25788)

אניש סקאי ספיד תובלה בינלאומית בלעדי בארץ! CARGO SPEED

שרות אווירי מאיטליה! יום יום קונסולידציה 03-371282 מר שתבי. (26426)

י.ר. ציוד בטחון בע"מ

כספות!!! למשרדים מפעלים ויהלומנים ולכל מטרה! קניית ומכירת כספות משומשות 03-7518504-5 ז'בוטינסקי 35 ר"ג. (25530)

סכונה לייצור ויטון ניילון (אקספורט רו) ריפוארואר גדפו, במצב עבודה, בהזדמנות. 03-5521923/26 (8150)

במרכז הרצליה, למסירה, בית קפה, הציוד למכירה. 03-5402951 (8172)

מעוניין להכנס כשותף פעיל בעסק מבוסס ת.ד. 33326 חיפה. (9160)

עסק למכירה. משרד שוליחים בתל-אביב. 03-5302429, 03-5599776 בערב. (14933)

עקב מצב בריאות, למסירה, חנות מר' אי ציוד 03-5426511 (17102)

למכירה מפעל בענף הבמון בעל מוצר ייחודי המשווק בכל חלקי הארץ. ת.ד. 614 קריאון. (21708)

ליבואנים ויצרנים מקבלים סוקים לכירה. למרות מחנות המשק. שיווק. 03-5514206/7 (21751)

זכיון של "ציינה מאון אקספרס" זה עסקוןו

• הצעה למשקיעים ולכעלי מסעדות • הצעתם לרשת מיצריה "דימסי בורם" מיבה קיון 03-5281308 (22843)

משרד קיים בזרם ת"א, מעוניין ברכי' שה או התקשרות אחרת עם תיק הר' החיש – כולל יצא ומספר בשמי מס הכנסה וכו', סוריות מובטחות. ת.ד. 11602 ת"א. (9406)

משקיע שקט, סיתקוה יבוא ויצוא + שירדים, יהלומים + השרון, 100,000 דולר + ערבויות. 052-611119, 03-5303374 מבוקר. (22795)

להשכרה מסגה + תכנולה, נחל שר רק 3 ראשל"צ ע"י בז'יצק. (8143)

במכון ליופי בזרם הרצליה להשכרה חדר או שני לנסך מתאים. 052-542385, 03-5494908 (8387)

"ירוקשר" מתמחה מוכרים לפתיחות תעיות בלעדיות בשרון ובחיורה. 052-451846 (8422)

להרזונת רעות מזון מהיר, הרוצה דר' כיות, ריבוקה הרויות/מסעדות, במקד טות מרכזים בכלל, באיזור ושורון, להשכרה/שותפות, "קפרית איטואקר מחלט". 237918, 03-5 ... (9122)

למכירה 50% ממסק בענף הבירור ואר אוכל. לרציניים בלבד + ידע. 03-5423369, 03-5242138 (9330)

מספרה בשכ"ה, 150, ציוד + מוניטין למכירה 03-5813747, 03-5380218 (14781)

למכירה/שותפות מלון קטן בדרום הארץ. בשעות הערב: 057-31462, 057-88014 (8923)

בעל חנות גדולה, במרכז ר"ג, מעוניין בהצעות להפעלה עצמית/השכרה. 03-5740586 (8783)

ציוד קוספרט, לבית קליה, במצב חדש 06-797414, 06-722333 (9044)

חנות מאפ 124 מ"ר + גלריה, באתר 136 בכיכר-המושבות עבודה. 03-5625561, 03-5860455 בית: 03-5840211 (9063)

לרגל נסיעה מיפוקס + תוספת, 100 מ"ר + 30 מ"ר מחסן. פרוסה לשתי משמרות. 03-5051858 (9369)

למכירה מפעל לאביזרי תאכול לרכב. סליל רבה + אופמה למהנהב. מתאים גם לייצור מוצף של שאים 03-5781789, 03-5341280 (9569)

למסירה קפה מסעדה חוליה בצפון תל אביב. 03-5230048 (19024)

בגלת משרד פולס בבן יהודה קרוב לפסולי, גודלם כיותר 100 מ"ר, 2 קווי טלפון + ריהוט, ושתיה מלטה. מעוניין בהצעות לשותף מעל שקם/בעל אפשר גם להשכרה 03-5464305 (8892)

לעסק מחשבים עם מחינים, דרוש מסקיע/שותף. 03-492979 בערב. 08-475027 (9145)

בלוס אנגלס למכירה 50% בעסק מבד' סס, באחוקה סינים, 125,000 דולר, אפשר' בשהלגום, לכתוב, הנציאים 37 בזדים (9267)

"המגן" שירותי גביה אבטחה 24 שעות

★ צוות מיומן ★ אמין ומנוסה ★ שומרי ראש

גבית צ'קים וחובות בארץ בשטחים ובחו"ל

סימפון אין הרחוב 8 גולת יצחק ת"א (הכניסה מרוד גולת יצחק 33 מול בנק הפועלים)

טלפון: 03-252501 (16886)

עקב פירוק שותפות עסק גדול ו' ויחוד בתחום הסחר בבית באזור השרון, בהזדמנותו מ.ד 310 הוד-השרון מכר עסק. (18857)

בורים אופמים בכל בומת, אי' קפה "מאסי" שינקין 1 תל-אביב. (16793)

מ"פ ג.ם'' דוכן ארוכאי בהצעות לת.ד 22676 תל-אביב. (17212)

דרושה שותפה דינמית ורציני/ת למשרד + השקעה + רעיונות. 03-5905373 (19650)

למכירה בית לחזורות, מבוחת הד' שוח, הדרכה וקריצורה. 03-5830237 (19671)

בתל-אביב ברמ"ס חנות 40 + גלריה לפרפריה + מכונות/לכל מטרה. 052-556714 (19994)

דרוש קצין מילואים כשותף לבית קפה בתל-אביב. 052-916451, 03 ... 22:00-20:00 (#21717)

פיבואו לרדרופיפים, שקפים, לסימוך אים והאושר שוברים 03-5724303 (16715)

שרות חשבון מזבזיות ושוק מעוסדי ... לבב' 52 (14552)

להכירה, בשוק דיזנגוף, לסחירה, בכ' מקום מרכזי, בבית 03-9368773 (14656)

לסחירה, בסוף דיזנגוף, בעביר, אחוזת "ישראל" אלאריף, 03-5614621 סל' ר. (14662)

דרוש סיירות מסדר וסיעות פעיל + רשיון "אסה" סדירות מובטחות (20542)

להשכיר מכולה + ציוד ברמתן סל' סת מוכה, סלטון 03-7520503 בערב. (22622)

בדיעה באחוזה להשכרה בית + חצר למסרות עסק. 052-912851, 052-455823 (22625)

לרציניים!!! יצור מוצרים אלקטרונים חסך חשמל + בסחות ברובים ת.ד. 2150 נתניה. (23087)

למכירה 40% ממסעדה מפרסמת כר' בעיים. 03-5994038 – בערב. (23198)

תנות הרהיטים ברשלה מספרת כחכר' ירות הרהיטים ארוצות מובטח. "מצר" 08-229347 (23992)

סמוק מיבואו מסמרים אלקטרוניים, באפרות מתה, למכשירי כתיבה, פת (26375) 03-5700105

כאן לך לרכוש עסק 7 בריקות מחר ובריאות. 03-5663103 (14108)

אולם בשכונת פלורנטין, מתאים לחנות מספר, להצגות רהיטים, רפורות, הור פלאות רכב, ולמטרות שונות. 03-5523012 (15227)

בפתח-תקוה, להשכרה, בית מרס' + מלפון, מתאים לטוח. 03-9243728 (22256)

לפירוקה בשעה, בתחום הזיהום הכר' סיקלי דרוש משקיע. 03-5297177 (23497)

למכירה בהזדמנות מפעל לעבודות אלומיניום תריסים, כולל ציוד, הסכבה במכירות 03-5783829 בערב. (16696)

280 מ"ר סמבה + אולם 50 מ"ר, בהר' צל ת"א, פתוח להצעות. 03-5827329, 052-575251 (21968)

מעוניין בהרוואה 10,000 ש"ח בתנאי החזר נוחים בריבית הוגנת 03-9324055 (22426)

100 דולר ליום למכירה בתחום המזון עסק פעיל על גלגלים במקום – ארה"ב. 052-61601, 03-5462082 (22442)

חנות עיניות ברמת-גן, עסבוד + ציוד + סחורה + מוניטין. 03-5723747 (22641)

להשכרה בחולון מזון קיוסק + ציוד + סופרמובו ולתם. 03-5652938 (22643)

מעוניין להשקיע 150,000 דולר בשותף פעיל בקפה מסעדה. 03-5416294 (23205)

למכירה אוטומטים ומיזיסיטים מפואר דים ומסחרים במצב מצויין, אפשרות למקום עבודה. 03-5476045 (23927)

סחפנה מנהל וסיון רב בחשבות, אפשרות להשקעה, פרטים ת.ד. 20050 תל-אביב ל120/ (25980)

פרפטוריה המוזיקה ומוציופים וקר' קה, באקבורגיק, להשכרה, החוכלה למכירה 03-5528221, 03-5453532 לשר' (26213)

למסירה מזון כבד ברק ברחוב הרקון 12, לרציניים (23200)

להשכרה עריה בחוא עם הסמכות 03-513040, 19:00 לאחר. (20606)

בבאר שבע בחרם, בעל חוות נזהה + חצר, מעוניין בהשקלה כחות מכר עיר/סוכנות/הצעות אחרות. 057-690160 (23129)

שירותי מידע בינלאומיים בלעדיים! יבוא/יצוא יעיר! קידום פרוייקטים!

א. שקד סוכנות מסחרית 02-826951, 02-821010 (26509)

דרוש משקיע פעיל במעשה גדול וחות מעיק ת.ד 441 כפר-סבא (17718)

בבני-ברק ליחת חדר סגר לתמונות לעסק רכי ש קריא 118 03-5916631 (14940)

בראשון-לציון, שרותמסק, מרכזי, לפ' מירה חנות למכולת, (מאפה). 03-5999194 (17741)

למכירה, מכולת חנות מכשירי כתיבה ופצמוסים. 057-923848 בערב. (24057)

באילת, מספרה למכירה עם כר הציוד + אפשרות בניה. 059-78389 (24059)

בקאי רכב, אחרי שליחות בחרל, פתוח להצעות, ת.ד. 6808, חיפה. (24128)

דרוש יזם, משקיע, לייצר מבנה, בס' ביבות 200 מ"ר, ברחוב חוכה בניסן, עיר רחוב וקלפון 03-5835668 (25168)

לעצמאים וחברות עזין וחדות ספרים, מכל סוג 03-5238548 (25287)

לחברת קשורים ארוטן בנוים (בבקר' מה), דרוש שותף, בעל ניסין מובח במשה (ללא השקעה כספית). ת.ד. 5544 הרצליה. (25360)

גביית צ'קים וחובות בארץ בשטחים ובחו"ל

במזומן ע"י החברה הותיקה והגדולה בישראל

א. בירמן את רפי

שרותי גביה ואבטחה בע"מ

★ גביה וביצוע צווי מעצר וצווי עיקול ★ בלדרות לחו"ל ★ ביצוע פסק דין ופינויים ★ אבטחה כללית ★

חולון: 03-854233, 03-5053129, 03-5053181

חיפה: 04-641711, 04-666269

ירושלים: 02-246842, 02-224341 מנוי 6555

נתניה: 053-619093, 053-344615 מנוי 6026 (22027)

תפנית שלטים

מבצע 10% הנחה לפונה דרך המודעה

עבודת שילוט באיכות גבוהה

מוארים ★ פח ★ בד סכונות ★ אותיות בנויות

03-822066

לקהל לקוחותינו הותיקים, אמווך יפה והסבינה הנרחבה ומביתנו, אנו חסיד לשרתכם מלסה 40 ת"א (25254)

בתי מלאכה

בשכ"ה, 40 מ"ר, ק"ב, בדרך-ים 2, ת"א. 03-5315252 (11605)

להשכרה בית מלאכה לסחבים + מסוריה כולל ציוד 03-5820992 (9662)

להשכרה בפתח-תקוה, מסחריה שב' רת, 80 מ"ר + ציוד 03-5906738, 08-240283 (15582)

להשכרה קומות "יצור" 1400 מ"ר + מלפון + מיזם + כח + סגורית ממא באזור התעשיה סולה פ"ת 03-5909872, 03-5900671 לדך אדר (8100)

דרוש מחסן 220 מ"ר

גובה – 4 מ', 2 – 4 קווי טלפון, גישה נוחה לרכב (רמפות + כביש) באזור בת-ים, חולון, ראשון לציון, אור-יהודה

03-5103868 לדק. (19309)

מחסנים

להשכרה מחסן, 250 מ"ר, בדרך פתח-תקוה, תל-אביב. לפנות לדור פ"ר. 03-5335221 (23959)

למכירה מחסן כ- 14 מ"ר + מלפון ביתמונם בבקר. בול. 03-5261305 (18916)

דרוש מחסן בתל-אביב והסביבה. 03-5241386 (17655)

למכירה/השכרה/שותפות, מרתף מוק, בנתים רחובות 08-456020 (22008)

להשכרה בכפר-סבא-רה ס- 30 מ"ר עד 700 מ"ר. 052-772718, 052-77681 (25115)

להשכרה מחסן מצופן, 600 מ"ר, כולל פסכות, בסביבה סלמה, ולמטרה אחרת. 03-5825318, 03-5801879 (10433)

למכירה מחסן מרתף, 4×3.6 מטר בהזדמנות. 03-5801454 בשעות היום. (25956)

מחסן מרתף 4 × 4, במצב טוב, 1,600 ש"ח. 03-5475001 מ"ר. (25346)

60 מ"ר, ק"ק, במלצים, 200, מריקה נוחה. 03-5230430 (25639)

"כולל" מציפון 1200 ק"ק, בסוסד ליד יהוד. 03-5371025 (24259)

חנויות

בבני-ברק, בעורק, חנות, 25 מ"ר, לסי כירה, "המסחר" 03-5788716 (23841)

בתל-אביב להשכרה חנויות, 21–45 מ"ר, "סיטי". 03-5414333 (17597)

למסירה, חנות לספרים, ברמ"ס, כרי' מת-יצחק. 03-5749091, 03-5769244 (20083)

בפ"ת (מרה), חנות למכירה 20 מ"ר, מ"מ 26,000 דולר. 03-5797553 (21960)

בשכ"ה חולון, להשכרה, חנות, 40 מ"ר +. 02-341852 (16320)

בתל-אביב, בשכ"ה, חנות לייצור אופנה + סמסר בעל מוניטין של שנים + ציוד למכירה בזמ"מ, לקבלת פרטים: 03-5624998 (14571)

למכירה חנות ברמת אביב + תשואה לרציניים "שוקי" "ISCO" 03-5426293/4/5/6 (19591)

להשכרה חנות 200 מ"ר ליד כיכר דיזנגוף (לא למסעדה) ברחוב ירמיה, סייר, לרציניים בלבד. "שוקי" "ISCO" 03-5426293/4/5/6 (20795)

להשכרה חנות במרכז פ"ת + ציוד + מלפון. 03-5907737 (21894)

להשכרה חנות בדיזנגוף לא בחזית. לא בשבת. 03-5426507 (24386)

להשכרה, למוח ארוך, חנות גדולה, בבורנהם, "נכסים אינטרנשיונל" 03-5288418 (24472)

בפתח-תקוה, להשכיר, חנות + מלפון, בפסג', בין דסקו. 03-9245239 (24478)

בבן יהודה, בשכ"ה, חנות יפה, 30 מ"ר, מיקום טוב. 03-5233051, 02-668372 (25307)

לרגל נסיעה – בהזדמנות, חנות 36 מ"ר בכבר אחרים. 03-7518352, 03-5614858 (16707)

לרציניים למכירה חנות פינתית 45 מ"ר, מול ירושלים 48, יפו. 03-7517441 (19176)

לרגל נסיעה!! בראשל"צ להשכרה חנות פופ והתכלה. 03-9661181, 03-9569598 (19547)

להשכרה ברמ"ס חנות 65 מ"ר + גלריה 28 מ"ר. דירה בקומה א' 77 מ"ר ומחסן 21 מ"ר בקרבת מוס' שולם. לפנות לדוד: 03-654541, 03-5235750 (20830)

ברעננה, באחוזה, להשכרה/מוכנות/שותפות, 100 מ"ר. 052-29692 (6788)

למכירה 32 מ"ר בפסג' רמה הדרן בביאליק. 03-7519661 (9855)

להשכרה, במרכז הרצליה (פסג'), 30 מ"ר, 052-29692, "מחום וירצר". (15647)

מוניין בחנות בסכירות (להלבשה), ברמת-גן, גבעתיים והסביבה. 03-7515872 (20084)

בכפר-סבא להשכרה חנות + מלפון, מחן. 052-918313, בית: 052-31524 (20490)

בבני-ברק, במרכז ר"ג, חנות, בהזדמנות מיוחדת. 03-5739161 "לה". (12211)

במרכז עבודה, 240 מ"ר, חנות + קומה תצוגה, מתאים לכל מטרה, בלעדי "רויטל נכסים". 03-5411998, 03-5412005 (15122)

בכפר-סבא, חנות, 61 מ"ר, אור ממו' ר, סוורה 052-20889 (15211)

למסירה בחזית חנות פעילה, הלבשת נשים, הון בקומה היחבה, לרציניים בלבד. 03-5425441 בערב. (17374)

חנות למסירה ברמ"ס בבן יהודה, מלפון. 03-5246995 (25155)

במרכז המסחרי בכפר-סבא ובאקפה למכירה "זר" 03-5497914, 03-5471433 (8038)

בכפר-סבא חנות 30 + מרתף 30, מלפון האספה, מסורה: 052-20089 (9461)

בהרצליה, להשכרה, 55 מ"ר + מלפון, כח. 052-557197, 052-87906 (11082)

מעוניין לקנות חנות, משורדים, דירות, במרכז וצפון ת"א. ת.ד. 16215 ת"א. (11331)

למכירה חנות בשכונה חדשה, כפר תדחקוה. ת.ד. 4320 תל-אביב 61043 (21990)

בר"מ, בבן יהודה חנות קומה, מרכזי!!! בהזדמנות!!! 03-5287370, 052-21041 (23231)

חדש!!! "קאמרי סנטר דיזנגוף" מרכז עסקים אופנתי מפואר

חנויות להשכרה, לכניסה מיידית בכרי הקטן – טלפון 03-5232410 (13473)

למכירה בדיזנגוף סנטר 2 חנויות גדולות (אפשרי למסעדה) חייבת להמכר

לפנות לעו"ד יעקב בכר ללא תיווך 03-5217758 (26092)

ברחובות למכירה חנות במרכז + גלריה + מאבס. 08-582440, 08-458727 (5681)

להשכרה למכירה חנות ואולמות בר' מת-גן/בבניים "רהאה" 03-5782568 (5695)

חנות באלבי להשכרה. 03-5217649 (6915)

בכפר סבא להשכרה חנות 45 מ"ר, מכביה הגדולה מיידי. 052-443027 (7474)

בפתח-תקוה, חנות במרכז + גלריה. 919568, בבית: 904379 150,000 (9553)

דרושה חנות למכירה/השכרה ברמת-גן/גבעתיים במקום טוב. 03-5760296 (10730)

בר"מ חנות להלבשה במרכז אלנבי. בחוית. 03-5863620, 03-5291164 (11011)

בראשון לציון למכירה חנות 30, רחוב שילד 120 03-5520952, 03-5994452 (16215)

להשכרה חנות בשוק של פרדס כ"ץ לכל מטרה. 03-5738248 (16834)

להשכרה, חנות המיטודה "ספרים וקר' חונאות" במרכז הרצליה, אלון. 052-81471 (17841)

בשכ"ה חנות חזיתית, קומה + מלפון, בדרך יפו ת"א 23, לפנות לסר הלל 03-5651155 (20924)

להשכרה, חנות המיועדת "לפרפומריה" במרכז הרצליה, אלון. 052-81471 (21409)

בעכ"ל בהשכרה, כר חנות שומשות בשה' אנה + סארב... (19209)

בשכ"ה, בבנבת הרצל. שני אכבמות, 150 מ"ר כ"א, ק"א גב' + מגולת, לסי שרדים, השטייה קוה. 03-5836694 (8762)

אולם מפואר להשכרה, 120, מול הביד מה + הלבשות חוץ + בבבות + מסר' רים + מראות + בספות. 03-5283569, 03-5299213 (11922)

בשכ"ה בתמכים גוחים אולם + סמרד עקם, 2 חדרים + ריהוט + שמח מקר לקיר, ק"ק, + מלפון, שרף מסביב לחיה שרף, מרלם ביותר כ-100 מ"ר, מתאים לכל מטרה. (גם מתאים ימזלים לפנות אלים בהצעות). 03-5464305 (8911)

ביתר, בפרס, חנות למכירה, "סופר", 03-5346441 (23537)

למכירה חנות + כח השמל ומלפון בבר-יוחאי. 03-5835091 בבוקר, 03-5285975 בערב. (24978)

ליד הסופר, 150 מ"ר עוביון לססור והשמבת 1010 + ציוד. 03-5330310, 02-630180 (10100)

להשכרה חנות בשכ"ה כ-40 מ"ר בר קם מרכזי. 03-5623344 (20678)

להשכרה חנות מושלמת + גלריה במרכז פתח תקוה. 03-5477836, 03-5914842 (25705)

למכירה חנות במרכז תיירות באילת. טלפון: 059-78414, 059-78844 (26035)

דרושה חנות לקניה, בדוך סוקולוב, ברמת-השרון. 03-5493082 (11224)

להשכרה, פירות וירקות, דבנגוסקי 158, רמת-גן (פרדס-כץ). 03-5799123 (21127)

ברמ"פ חנות 50 מ"ר בהזדמנות לסמסך, בערב: 03-5288019, 03-5447048 (25976)

דרושה חנות בת"א, בשכ"ה. 03-5241386 (10138)

בהרצליה מרכזיו בשכ"ה ארוך 50-400 מ"ר. 03-5477534 (11874)

למכירה בזרם חולון + ק"ב + מלפון + מזון. 03-5312171, 03-5032238 (11326)

למכירה/במכירה חנות באזן גבירול, בקרבת העירייה. 03-5450270 "ספר". (15957)

בהוד-השרון חנות להשכרה במקום מעבר, "כלל-נכסים" 052-457812 (25723)

חנות למכירה באבן-גבירול + גלריה, מיקום טוב. 03-5411239 (11606)

ברמת-גן, ביאליק 77, בפסג', חנות + גלריה + מלפון, להשכרה מיידית. 03-9232885 (11801)

להשכרה, בשד' יהודית, 90 מ"ר + 3 מלפונים. "אינור ישראל". 03-5103030/5 (15889)

בראשון לציון, בשוקן, להשכרה, מיד' מקום טוב. פתוחה ל"ב. 03-5993506 (20979)

בהוד-השרון, להשכרה, חנות מרכזית, 130 מ"ר (מתאים לסונן). "דימל נכסים". 03-5411998, 03-5412005 (7432)

באלנבי, להשכרה, חנות, 50 מ"ר + גלריה (מתאים לסונן), "דימל נכסים". 03-5411998, 03-5412005 (7450)

ביכר דיזנגוף, קומה עלגרית, חלונות ראווה, בחזית, בשכ"ה 03-5202685 (7726)

להשכרה חנות גדולה בבית-סחר, שלום מלציבם 5 תל אביב, כ-190 מ"ר ביג מפלסים, לפנות לסר רוון. 03-5614551 (16038)

בדעשה באחוזה להשכרה, במקום יפה לכל מטרה 052-85052 (16309)

בפתח-תקוה, כפר גנים, חנות לסכור' ר מהיסה, להשכרה + תכולה. 03-9241770 (6626)

ברמת-גן, באזה מרקן חנות בשכ"ה + ציוד לסופרמרקט, מיידית. 03-5797198 (7403)

ברמ"פ במרכז שוק הכרמל (מתאים לאופני + הצירה) 03-5845751 (7664)

בכפר סבא, למכירה/להשכרה, חנות ברים ושכרות, 052-443843 (7855)

להשכרה חנות ברמת-השרון, באר סיסוקן. "נשיונל". 03-5472430, 03-5481255 (7935)

בבנרים, בכבמר למכירה חנות + מלפון, 20 מ"ר. 03-5730481 (12670)

חנות + גלריה + סגלית, משופצת, ברמ"פ, בזבולון, תל-אביב. 053-617179 (15041)

להשכרה ברמת-גן בדמבחוסקי, 38 מ"ר + גלריה. 03-5454202, 03-5451802 (15436)

בשכ"ה, חנות + יציע, גולה בדוסק יהודה הלוי. "פירוד". 03-5293002, 03-5296964 (15465)

בכפר-סבא להשכרה חנות באזור מסחרי, מוסם 052-916894 (19428)

ברמת-השרון חנות להשכרה לאיסר' מוליצה ולכל מטרה + מלפון. 03-5498572 (26008)

בלב הר השרון, להשכרה 150 מ"ר + מרתף, למסעדה, חנות משרדים, תחר קה אפשרית 03-5483934 (15860)

ברמת ע. סכולה + ציוד. פרוסה בסר פס. 03-5728863 בערב. 03-5334194 (13401)

באלנבי ברמ"פ. 65 מ"ר משופצת "וקסלר" 03-5259796 (13796)

מתלת בזום בשכ"ה, 130 מ"ר + גלריה 120. "וקסלר" 03-5259796 (13810)

בשכ"ה, בדיזנגוף, ליד הבימה, לזוגה, 20 מ"ר + מחסן 03-5495797 (15380)

חנויות בוריים שונים!!! בתל-אביב ושורדן, "זיון נכסים" 03-5298319 (13863)

מחפש לקנות חנות במקום מרכזי ביר חר, בתלקטוקולב, בראשל"צ/בחר שיוד, ברעננה/באחוזה להשקעה בעבודה 03-5905934, 03-5859469 בבית ציון (14443)

ברמ"פ 100 מ"ר ליד שוק הפשפשים, מתאימה למסעדה, עתיקות, רהיטים. 03-5761952 (21383)

להשכרה קרוב לים באלנבי מר' חוב ק"א 02-446349, 03-5310 (22365)

דרושה חנות בהשכרה 50-100 מ"ר באזור מרכזי בתל-אביב. 03-5376502 (25866)

למכירה בהזדמנות חנות בדיזנגוף סר במקום טוב 03-5456385 (9206)

בשכ"ה חנות 20 מ"ר ברחוב שפזן 22. 03-5445033, 052-554357 (14741)

דרושה חנות להשכרה 10-100 מ"ר בדיזנגוף 052-541541 (15317)

חנות-סעודר להשכרה בבוסקי 138 מ' ברק 03-5312865, 03-5303068 (16420)

דחוף להשכרה!!! בדיזנגוף ובבן-יהודה חנות מסודרת. 03-5451939, 03-5446691 (21246)

להשכרה בבן-יהודה, חנות גדולה ומסודרת 241878 "ירושן ריזאני". (22302)

למכירה/להשכרה חנות 38 מ"ר + כח 03-5823324 שער העגבנה 21 תל-אביב. (22613)

בהזדמנות גלריה חנות 100 מ"ר משופצת בחרושה • מאבו בהם – אלנבי הכנסה וכוסה מובטחת. 03-5456481 בעבודה (22630)

למכירה בחזרון חנות גדולה + מלפון, לא בשבת. 03-5050032 (23493)

מחפשים ק"ק כ-90 מ"ר, לסיטונאות באזור תל אביב והסביבה. 03-5403592, 052-554720 (21120)

למכירה חנות פעילה בר"ג, במקום מרכזי 26 מ"ר 03-5776041 (23962)

למכירה חנות ברמ"פ סמחת, רחוב הר' כך, נוה תל-אביב. 03-5289733 בערב. 03-5748479 (לא בשבת). (86597)

למכירה, באבן גבירול!!! חנות גדולה. חיית רחבה "מאנינם". 03-5460515, 03-5461565 (22881)

בהזדמנות חנות למכירה ביחו ליד העשון 03-5986280 בבית (8972)

ברמת-אביב כשכ"ה תנות 20-40 מ"ר "כיסקו" 03-5414333 (9842)

חנות מפוארת, 45 מ"ר בשכ"ה במרכז אחוזה רעננה, במחנה הבטוקה-דבר' יוקרה אחרים ת.ד 34562 תל-אביב מיקוד 61364 (21257)

משרדים

בשכ"ת, מרתף באר־גיוסף + חלונות 60 מ"ר, מיידי 03-236667 (22217)

להשכרה במרכז תל־אביב 250–400 מ"ר 9 דולר למ"ר, מסודרים + טלפונים וחניות

ראשף הנדסה 03-5742777 (17849)

מגדל סנצ'ורי
מגדל המשרדים היוקרתי בצפון ת"א
מציע
משרדים להשכרה ומכירה החל מ־110 מ"ר
גימור מפואר, תכנון לפי דרישות הלקוח
פרטים בטלפון: 03-256496-8, 04-664678
(18586)

להשכרה בבנין משרדים חדש ברח' פרץ 6 ת"א (ע"י כיכר המושבות)
(21829)

משרד להשכרה בדמי מפתח ברחוב מזא"ה תל־אביב
(26462)

מבני תעשיה

בהזדמנות!!! להשכרה מבנה תעשייה
(18652)

להשכרה 1300 מ"ר + כח + טלפונים וחניות
(11535)

נאות אורנים בע"מ
ביצוע כל סוגי הבניה
התמחות במבני תעשיה
איכות העומדת בלוח זמנים
(26835)

בהרצליה פיתוח למכירה/השכרה מינימום 6,500 מ"ר
(24907)

מגרשים

דרוש מגרש לתעשיות מזון 6–11 דונם
באזורים: פתח־תקוה, הוד־השרון, כפר־סבא, רעננה, אור־יהודה
03-787348 (17598)

לקבלנים מגרשים נהדרים בכפר סבא לקומות במקום יוקרתי
טלפון 03-418311, 051-32596 (26736)

דרוש מגרש לבניית 1000 מ"ר למשרדים מחסנים ותעשייה קלה
03-5741428, 03-5741427 (25301)

למשרד קבלנים קונים מגרשים לבניה!!
בגבעתיים, ר"ג, חולון ותל־אביב
במזומן או בקומבינציה!
טלפון: 03-7511063
(26646)

בקריבה מגרשים לוילות

מכוניות
4000

אויס
03-378317
לקנות מכונית ב"אויס" זה הרבה יותר כדאי

דגמי 86
אוטוביאנקי ג'וניור
★ פיאט אונו 45
★ פיאט אונו 60
★ רנו 9 ספרינטר
★ סובארו 1300 DL אוט'
★ לנצ'יה פריזמה 1300
★ אופל אסקונה 1300 אוט'
★ וולוו GL 240 אוט'

דגמי 85
★ ג'יפ רוקי 2000
★
עם מזגן אויר ורדיו טייפ
המכירה: רח' הסנור 29 תל־אביב
(25314)

יציל סימונים
הלוואות לרכישת רכב חדש
בחברה ותיקה ואמינה בתנאים נוחים
03-221161

מבצע!!!
★ מצברים ★
תוצרת הארץ וחוץ
החל מ־85 ש"ח
★ כולל פרוק והרכבה
★ פרגם החשמל סלמה 7 ת"א
03-826497
(26031)

מבצע קבלת מודעות ללוח מעריב ומשפחתיות
טלפון: 03-5365759
(26655)

מעוניין למכור רכב במהירות???
תמורת 39 ש"ח בלבד
טלפן "ארח-טלקאר"
(18619)

עקב נסיעה! בהזדמנותו למכירה:
(22803)

רוצה שקט עם 12 חודשי אחריות?!
בקש אגוזת
א. פ. ל
★
במוסכים ובסניפים
בהשגחת מכון התקנים
★ הרבה במקום ★
03-336262
(26871)

רחיצת מכוניות אוטומטית
"ההחפת הלטפת"
(21520)

אאודי
4020

אגוזים
לכל סוגי הרכב
★
ייצור שיווק הרכבה (במחירי המפעל)
ה.פ.ו.ל.ט.
ת"א 1984
★
03-381373
03-381375
רח' 1276 מס' 1
(25391)

מודיעין 03/38 38 38
שרות מודעות טלפוני
24 שעות ביממה
לבעלי כרטיסי אשראי

هكذا من الاصل

مكذ من الاجل

מכוניות

המנהרה

רחיצת מכוניות

המהירה והמשוכללת

ביותר בעולם

90 מכוניות

לשעה

מבצע חסר תקדים

תדלק

ורחץ חיים

בסונול אביב

בין צומת הקבוצי לצומת תל ברוך בדרך חיפה פתוח מ־06:00 עד 22:00 בכל ימות השבוע

טלפון: 03-422014/5

מכון הדרום

רישוי שנתי לכל

סוגי הרכב

טסט ללא המתנה

בדיקות ממוחשבות

לפני קניה

ע"י בעלי מקצוע מעולים

*

יפו: (מרכז)

שד' בן צבי 41

03-826844

פתח תקוה:

רח' סטלה 51, 03-902620

רחובות:

א. התעשיה כביש יבנה

08-467444

רשוי שנתי

ללא תור

"קומפיוטסט"

ראשונלציון

בדיקות קניה

ממוחשבות

8 דקות מת"א

בכביש בית דגן

03-941247

תל־אביב 03-330418

אוטוביאנקי

אוסטין

אופל

קבלת מודעות!

מ־8.00 עד 21.00

לוח מעריב

* מבצע מיוחד!

03-735588/9

03-735590

03-727630

03-738707

לבעלי כרטיסי אשראי

אל תהיה פראייר

של אף אחד

★ המרפד

אביזרי רכב

רדיו טייפ

ROADSTAR

50W זוג רמקולים

כיסויים למושבים

הכל

ב־385 ש"ח

חידוש מושבים

★ 03-379630 ★

אל

תתאמץ

יותר

למכור

את

מכוניתך

אף פעם אינך יודע מי נמצא לידך

פנה מיד

"למכונית

אפשטיין"

ותקבל

כספך

תוך 24

שעות!!!

פרסום - מסחרית

משאיות - טנדרים

03-411000

03-429695

★ גירמוביל ★

תיקון, שיפוץ

ושרות

לג'ירים אוטומטיים

רח' החרושת אזור

התעשייה רעננה

טלפון: 052-448310

המכון הנכון

בנטוב

תיקון:

רדיאטור

אגזוז

מערכת

חימום

03-337950, 03-335019

ת"א רח' נירים 12 ליד

היכל הספורט יד אליהו.

"כפיר חלפים"

חלקי חילוף לרכב

סכני - פת - חשמל

צלצל: 03-9240877

רח' עמל 12 קרית אריה פתח תקוה

בקרוב

במרכז ת"א

מוסך מורשה

B M W

"ת"א סנטר"

רח' יצחק שדה 3 ת"א

טוב גל

סוכנות ב.מ.וו.

קח דגמי 88

*

אפשרות החלפה

*

למכירה כל סוגי

הרכב

03-5466337

03-5466008

* דיזנגוף 274, ת"א

* תצוגה בן יהודה 208 03-5462725

טופ קאר

*

סוכנויות ב.מ.וו

תל־אביב ונתניה

*

הספקה מהמלאי

לדגמי 1988

*

אפשרות החלפה

TRADE IN

סיור וטיול

אנו מחדשים

את צי הרכב

דיהטסו

דלתא

מפיצי דלתא מורשים

מטעם היבואן.

לאזור השרון !!

וולגה

ד' לך על בטוח לוח מעריב מכוניות

אגד
התנועה של המדינה
★
מה מחבר את ירושלים לת"א?
קו 405
בקו 405 של אגד מירושלים לת"א אתה משלם רק 4.80 ש"ח ונהנה מנסיעה נוחה, חסכונית ובטוחה ומ־50 דקות פנויות
★ ★ תחילת שרות מ־05:45 בבוקר ועד 23:00

אגד
התנועה של המדינה
★
קו 900
מחבר את חיפה לתל־אביב!
בקו 900 של אגד מחיפה לת"א אתה משלם רק 5.20 ש"ח ונהנה מנסיעה נוחה, חסכונית ובטוחה ומ־85 דקות פנויות
★ ★ תחילת שרות 05:45 בבוקר ועד 20:00
★ קו 901 מסתיים בשעה 23:00

אגד
התנועה של המדינה
★
את באר שבע לתל אביב מחבר קו 370
בקו 370 של אגד מב"ש לת"א אתה משלם רק 5.50 ש"ח ונהנה מנסיעה נוחה חסכונית בטוחה ומ־90 דקות פנויות
★ ★ תחילת שרות מ־5:45 בבוקר ועד 20:00
★ קו 369 מסתיים בשעה 21:30
★ קו 371 מסתיים בשעה 22:30
בכל הקווים כ־100 נסיעות ליום
מחירים מוזלים בברטיס הלוך ושוב
★

אגד
התנועה של המדינה
(19408)

ב"קומפיוטסט"
ראשון לציון
רשוי שנתי
ללא תור
8 דקות
מתל־אביב
(א. תעשיה ישן)
בדיקות קניה ממוחשבות
03־941247
תל־אביב 03־330418
(15442)

VOLVO SERVICE ★
מוסך דיסו
המוסך שלך
שרות אדיב ומהיר, מחירים נוחים, אחריות מלאה, רח' סלמה 44 ת"א (פינת הרצל) 03־829968
(18919)

רכב אצא בע"מ
ג'יפים מסחריות דו"ים, פרטיים סיטקות, פרטיות
★
(22986)

מהפך ברכב המשומש במכונית אפשטיין
20% במזומן 80% ב־36 תשלומים
פרטיות, מסחריות, טנדרים ומשאיות
03־411000
03־429695
קונים במזומן ובמחיר הוגן פרטיות, מסחריות, משאיות וטנדרים
(ראה פרטנו בכל הסיווגים)
(18694)

100% מימון לרכב
רק 1% לחודש עד 5 שנים
"פילומה"
03־330397, 03־330312
(25686)

"מכוניות הרקולס"
בהזדמנות לרגל חיסול

מרצדס
280 S.E, 1983
מיטלי כסף

סאאב
4540

סובארו
4560

משאיות
4510

מרצדס
4500

לנציה

מזדה

מיצובישי

ניסאן

פולקסווגן

למכירה
מיכלית תערובת 7 תאים אמן מתכת
1979

מיניבוס מרצדס 309
ווסעים מודלים 80
1־87 אוטובוס מרצדס
1621 מהול 86

דחף 03/611001
24 שעות
שרות מודעות טלפוני של
דחף
"בעלי כרטיסי אשראי"

هكذا من الاصل

לך על בטוח לוח מעריב מכוניות

1600 ג'י אל אף 1980, ראשונה, 119,000 ש"ח 14,000 03-954836 (21632)

1600 ד'י אל 1979 מיטאריה שניה מסם לשנה 03-485602 (9190)

1600 ד'י אל 1983, מצב מצוין, 03-221664 ובבית 03-224514 (10599)

1600 ג'י אל, אקספרס 1986 ראשונה 03-867286 03-870571 (18378)

1600 ד'י אל 78, סטיישן, מסם לשנה, 03-240498 (26311)

1600 סטיישן 1978 + מסם לשנה, 03-9244854 (9079)

מבצע!!!
שלם 4,500 ש"ח במזומן
+ 10,000 ש"ח
בתשלומים ויש לך
ג'סטי 86
מהמוכרה מנוע 1000, 3 דלתות
קלטפורד ומף
עד 25 תשלומים חודשיים
כריכה בוקאית
"דיבנה" ניהול פינוסים בע"מ
רחוב אום 5, תל אביב
03-284454, 03-280841
(10809)

המשפץ חולון
שיפוץ מנועי
סובארו
וראשי מנועים
לכל סוגי הרכב
מבצע!
1,200 ש"ח
(לא כולל מע"מ)
הנחה מיוחדת למוסכים
אחריות חצי שנה
יעוץ חינם
המשפץ חולון, המנוף 3
אזוה"ת 03-5567065 סניף
שרות: בלפי נתניה אזוה"ת
053-612477 (אל')
(14702)

מכון הדרום
רישוי שנתי לכל
סוגי הרכב
טסט ללא המתנה
בדיקות ממוחשבות
לפני קניה
ע"י בעלי מקצוע מעולים
*
יפו: (מרכז)
שד' בן צבי 41
03-826844
פתח תקוה:
רח' סעדיה 51, 03-902620
רחובות:
א. התעשיה כביש יבנה
08-467444
(25167)

סיור וטיול
אנו מחדשים
את צי הרכב
לסכירה פרטית, אוטוסטית, רזיגות ומסחרית, אחריות ל-5,000 ק"מ לניר ולמסוע, חיא, המסגר 34, טלפון: 03-336231/370
(25015)

רפיד

חידוש ריפוד
פנימי לרכב
תקרה, דפנות
רצפה וכסאות
משענות ראש
אורגינליות
כיסוי מושבים
לדגמי 88
03-370823
03-373007
דרך פ"ת 62, ת"א.
(24162)

בסחוקי ראשל"צ
למכירה מהשכרה!!
במצב מעולה!!!
(24049)

בסוכנות סוזוקי
הרצליה!!!
הספקה מיידית, נסיעת מבחן,
אפשרות החלפה, אשראי,
מבחר מכוניות משומשות
ומבחר אוטומטי + רדל + מזגן
מהשכרה
קונים סוזוקי
במזומן
דגמי 88
לאספקה מיידית
סוקולוב 99, הרצליה
052-87686 052-86966
(21950)

לתשומת לב
המפרסמים
בלוח מעריב
כל המעוניינים להמשיך בפרסום את מודעותיהם לאחר הפרסום הראשון, מתבקשים להתקשר למרכזן (03-5611111) (רבקוני) ולמסור את מספר הפרסום הרצויים וכן את מספר הקוד כפי שמודפס בסוף המודעה.
הנהלת מעריב

מבצע!!!
מוסך נאוים וצרת
שיפוץ מנוע סובארו
(24251)

"ארז-טלקאר"
מציע
ללא תשלום!!!
תוכל לקבל עוד היום
לפי דרישתך
רשימת מכוניות
העומדת למכירה
מכל סוג דגם ושנה
מאגר הרכב הגדול
במדינה!!!
טלפון: 03-283151/2
(26619)

קבלת מודעות!
לוח מעריב
סוף השלום בסוף הקיץ!!!
לוח-פון
03-292 777

סירה 84, סטיישן, אוטומטית + מזגן, מצויינת, 03-346892, לא בשבת. (20736)

סירה 1984, סטיישן, אוטומטית, ממשר כ"ג, יד ראשונה. 03-995832 (24535)

סירה 1600/5, 1988, אפס ק"מ, מחיר: 03-381002 (25851)

סירה 86, 1800 + מזגן, 26,000 ק"מ, אזעקה ורב-בריח. 03-249218, 03-458787, 03-246175 (10833)

סירה ג'י.אל. 1986, 1800, יד ראשונה, פרטית, 13,500 ק"מ + כל התוספות האפשריות. 03-840580, 50,000 ש"ח. 03-811073 (15585)

סירה 87, 1300 מיפאל, מחירון, מזגן. 03-9222602, 06-332540 (23479)

סירה 1988, 4 דלתות, חדשה, במחיר היבואן. 03-614143 (16733)

סירה אל. 1300, עם מזגן, 1983, טלפון: 08-531234 בשעות העבודה. (8395)

פיאטה 957, 1983, שונה, מהשכרה, 76,000 ק"מ. 052-552243 (24106)

פיאטה 87 + תוספות, 12,000 ק"מ, פרטית. 03-7515887 (14196)

פיאטה 1100, 1987, ראשונה, מצויינת, תוספות. 03-9663621, 08-222031 (21959)

פיאטה 79, במצב מצוין, ראשי, חמי אוברול. 03-716780 (6084)

פיאטה 79 L, מסם לשנה, במצב טוב. 03-833789 (11539)

פיאטה 79, שונה, אחרי אוברול. 03-330797, 05-661590 (13113)

פיאטה L פרטי 1983 מעולה. 052-21239, 052-455857, 052-914515 (21789)

פיאטה אל. 1100, 1984, שונה, 61,000 מחירון. 051-55849 (47691)

פיאטה אל. 1100, 1986, ראשונה, 15,000 מעולה. 03-310396 (19246)

131, מירפיורי, סטיישן, אוטומטי, 1977, מצב מצוין. 06-388638 (15706)

131, סטיישן, אוטומט, 1600, 78, מצב דוממפייר (ניצוד אוורור) + תוספות. 03-771065, 03-495942 (17106)

131, ס'.אל. 1600, 81, מסם לשנה + מזגן. 052-26140 (885221)

127/2, 903, 1982, ראשונה, מסם מחיר. 03-846470 (25194)

127/2, 1983, 60,000, ראשונה, מצב מצוין. 03-481906 (25317)

128, 1979, 1300, סטיישן, מסם לשנה, שמורה. 03-796876 (22004)

128, סטיישן, 1979, מצב טוב מצוין, בהזדמנות. 03-909193 (7692)

128, ספורט, 1300, 1978, במצב טוב. 08-475006 (23412)

אוטו 70, 5/1100 דלתות, 1985, מראשון. 052-553575 (21973)

אוטו 60, 1986 + מזגן, שמורה, מהשכרה. 03-5709577, 03-787636 (7997)

מבצע!!!
פיאט 127 87
מהשכרה, ...
4,300 ש"ח במזומן + 10,000 ש"ח בתשלומים
עד 25 חודש ...

"דיבוק" ניהול ופיננסים בע"מ, רחוב האם 5, ת"א
03-280841, 03-286434
(26873)

סטיישן 124 מצב טוב מעולה מורד 74 03-729754 (18374)

ספיידר ספורט 72, 1600 + תוספות, מצויינת, 11,000 ש"ח. 052-35646 (11484)

פיאט 850 סטיישן, 1971, מצב טוב, בשבת. 03-447520 (14680)

פיאט 131, 1980, 1600, אוטומטית. 03-880321, 03-332544 (14558)

פיאט 131, 1979, מצב טכני חיצוני מעולה. 03-649553 (26572)

פיאט 124, 80, מורד 80, 98,500 ק"מ, מצויינת. 03-717413 (36117)

פיאט 124 סטיישן, אוטומטית, 1974, מצויינת. 03-878701 בשבת. (21493)

פיאט 127, 1050, 1985, 34,000, ... 03-477165 (21745)

פיאט 127, 81, סטיישן, צבע רבן, מחירון. 03-323540 (18855)

פיאט 127 81, 85,000 ק"מ, יד שניה. 03-350408 (24801)

פיאט 127, 1982, 5 דלתות, במצב טוב. 03-611855 (6594)

ריתמו ספור 75, 1983, 1300/5, מחירון. 08-227461 (17332)

ריתמו ס'.אל. 81, 90,000 ק"מ, יד ראשונה. 03-366557 (8817)

ריתמו דיאם 1500, 1981, אוטומטית. 42,000 ק"מ, 053-25139 (24123)

רמי 4840

104, 81, עליישיה + אוברול, במצב מצויין. 03-551289, 03-727867 (24073)

104, 1982, 950, 43,000 ק"מ. 08-410821 (19138)

104, 1982, 1124, שונה, 43,000 ק"מ, שמורה. 03-5440386 (25942)

505 אס.אר. אוטומטית, 1983, מזגן, תוספות, שונה. 08-221711 (68474)

505 ג'י.אר. שמורה 1983 אוטומטית + מזגן + מסם. 03-299461 (21393)

505 ג'י.אל. 1984, אוטומטי + מזגן + הגה כוח, 44,000 ק"מ, ראשונה. 03-340169 לא בשבת. (20378)

ב"קומפיוטסט"
ראשון לציון
רשיו רכב
בדיקות קניה!
"הרצות" לרכב ובדיקות "עשן"!
8 דקות מת"א
03-941247
03-330418 תל-אביב
(19282)

בהזדמנות, 504, אוטומטית, 1983 + מזגן ראשונה + מסם. 03-258705 (21084)

12 סטיישן, 1982, בבית, 03-921015, בעבודה 03-913380 (25771)

5/3, 1100, 1981, שונה + מסם. 03-231437 (10901)

4, 1100, 1980, יד שניה, מורד מחירון. 03-285917 (7736)

4, 1971, אוברול, מצב חיצוני מצוין. 03-643129 (17980)

4, 1978, אחרי שיפוץ כללי. 03-377693 (5855)

בהזדמנות רנו 4, 1981, במצב טוב. 03-5593622, 08-220297 (14960)

בי מוטה קרוס מצוינים – 1983, רנו 18, אוטומטית + מזגן מקורי + תוספות רבות, יד ראשונה פרטית 70,000 ק"מ.

"פאסט – קאר"
השכרת רכב
מכוניות 88
מחירים מוזלים!!!
* תנאים מיוחדים לתקופות ארוכות
# 03-236942
(46133)

אופנועים וקטנועים
4840

0 ביעוד לאופנועים 0 במרכז לסקי שלג
סרבלים וחליפות ומגן רוח
BELSTAFF מקורי מאנגליה
ביגוד מעור בקר אמיתי: כפפות, חגורות, מגפיים, תיקים ...
(25800)

★ מוסך מרתון ★
שרות מוסמך רנו פורד ופג'ו
מבצע חורף וטיפולי 10,000
15% הנחה!!!
תאום מנוע בסיכשור אלקטרוני חדיש
052-24485
(26761)

מכוניות להשכרה
4835

פעם שחר!
תמיד מ. שחר
03-9663939-42
03-995643
(24 שעות ביממה)
השכרת מכוניות חדשות
★ שרות ★ אמינות
★ מחירים סבירים
★ בלעדי ★
מיניבוס 6 נוסעים
מזגן + ארגז + מזגן
★
הרצל 2, ראשל"צ
★
סוכנויות:
לוד, סוקולוב 2, 08-241879
★
רמלה, הרצל 104, 08-220602
★
אשקלון: צה"ל 26
051-23519
(26946)

קבלת מודעות!
מ-8.00 עד 21.00
לוח מעריב
★ מבצע מיוחד!
03-735588/9
03-735590
03-727630
03-738707

קרוונים
4800

רנו
4828

טומי קאר
סוכנות פיאט צפון ת"א
הספקה מיידית לדגמי 88
החלפת רכב ישן בחדש
אפשרות לאשראי עד 24 חודש
אבן גבירול 168 ת"א
03-449139
03-446743
(20969)

מבצע
עשרות
פיאט 127
1987
20,000 ק"מ
מהשכרה
★
2500 ש"ח במזומן
והיתרה בתשלומים
הסכונית אפשטיין
03-429695, 03-411000
(20646)

פיאט
4220

1000 אוטו פיאט 1986, 5 דלתות, מה שכורה, 16,000 ש"ח, אפשרות במשך לנוסים עד 25 חודש, בדיבוק בקנות, "דיבוק" ניהול ופיננסים בע"מ, רחוב האם 5, ת"א 03-280841, 03-286434 (11700)

هكذا من الاصل

مكرر من الأصل

לך על בטוח לוח מעריב מכוניות/מכירה ושרותים

ג.א.ל. מודיעה מבצע 88 מוטונוצ'י 650 רק 12,500 ש"ח הבאון ג.א.ל. 03-339364

"דינמית" בית האופנועים הגדול בישראל ★ שלם 1/3 ועלה לבבישו!!! היתרה עד 30 תשלומים מבצע לדגמי 88

אופנועי "דוקטי" כביש: ★ אלוורה 350–650!!

אופנועי שטח: ★ "דוקטי" "אליפנט" 200 ★ "דוקטי" 500 אנדורו T4 ★ קניבה" 125 ★ פיאג'יו ס' 1988!!

★ לזוכים האחרונים! ★ במחיר שלא יחזור

צ'לנוב 37 ת"א 03-383151, 03-372890

לוח מעריב — מבצע מיוחד — מודעות בטלפון — חייג 03-292777 — מודעות משפחתיות ולוח

בסחוקי ראשל"צ חלפים ואביזרים! הספקה לפתחים מוסכים וחנויות!

ביקוש — סחוקי ראשל"צ (שחר ויונה בע"מ) מוסך מורשה + מחשב לסחוקי

שירותי רכב מוסכים

איתור רכב גנוב

03-625160 ב"גלגלים" מוגנים ש... הכסף מתגלגל ברחובות ★ פרס 50 ש"ח ★

"שחר אופנועים" — הגיעו משלוח אביזרים מנרמוניה גלגלי שיניים מאימליה 03-372170

ביקוש רכב

בתי-ספר לנהיגה

חלפי רכב

א.א. חלקי חילוף משומשים ומחודשים לכל סוגי הרכב קניה מכירה והחלפה

לתשומת לב המפרסמים בלוח מעריב

משומשוק

מכירה ושרותים

ש ו ם פ ן!!! תחליף לבידה להתקנה באסלה לסובלי מחורים

ציוד למכירה

בית אבות רעננה!!! מרגוע ומנוחה להורים — 052-21031

חבר הסתדרות ושכיר אל תשלם יותר!!! 052-543202, 03-773214, 03-346069

מבצע בסקיורופי הלוואות מיידיות בתנאים הטובים ביותר לעצמאיים ושכירים

בדוק! בדוק! הלוואות לשכירים השווה ותיווכח אנו הזולים ביותר! עד 38 תשלומים בעד ערבים בלבד ביצוע מיידי!! 03-6603414

מבצע!!! הלוואות עד 15,000 ש"ח לעובדי מדינה וכוחות הבטחון 03-734133 03-722315

הלוואות עד 10,000 ש"ח בעד ארבעה ערבים ייעוץ פינסי, פוליסות ביטוח — חיים ומנהלים

מהפך בקבלת כסף מיידי! מ-1000 עד 20,000 ש"ח ★ עדיפות לעובדי מדינה ★

סריס אינטרנשיונל גביית חובות קשים בארץ בשטחים ובחו"ל חקירות ומעקבים

סקור ההלוואות הלוואות לשכירים קבועים

הקץ לכאבי הגב מכשיר העיסוי היפני לשכוך כאבים והרפיית שרירים ★ טלפון 24 שעות ביממה: 03-228642, 03-241478

"זודיאק"

אבידות — מציאות — אומנות — אנטיקות — ציוד משרדי — בית אבות — בגדים — גרמופון — דודי שמש וחשמל — הובלות — הלבשה והנעלה — הלוואות — במות ובידור — בריאות — רוצים לקנות

גזור ושלח

פרסם מודעה ב"משומשוק". גזור, צרף המחאה ע"ס 20 שקלים לפקודת מעריב ושלח אל "משומשוק", לוח מעריב, ת.ד. 20050 תל-אביב. או טלפן: 03-5611111

שם המזמין וכתובתו: ______

שם פרטי · שם המשפחה · רחוב · מס' בית · ישוב

אבקש לפרסם את המודעה הבאה ב"משומשוק" למשך שבוע ימים, החל מיום ______ / סיד עם קבלתה

שים לב: המחיר המבוקש חייב להופיע במודעה. המודעה עד 10 מלים בלבד. אל תשכח להוסיף למודעה את מספר הטלפון שלך!

מצ"ב צ'ק מס' ______ בנק ______ חתימה ______

גזור ושלח

הלוואות לשכירים

עד 36 חודשים
בתנאים מצויינים
(נגד ערבים בלבד)

המרכז לפיננסים והשקעות
03-622435-6, 03-622450
דרך יפו ת"א 45,
כבר המושבות, ת"א

אלום — ע"י בנ"ם
הלוואות כנגד שיעבוד
רכב או נכסים
הלוואות לשכירים

צריך כסף ולא רוצה לשלם הרבה?
התקשר אלינו עוד היום
ולא תתאכזב
החזר הלוואות
עד 5 שנים
א.פ.ד.ם.
03-5560204 (אלנבי)

השקעות

[illegible]

וידאו ובידור

[illegible]

זיפות גגות

אספלט ארז
מומחים
לזיפות
וסיוד
גגות

03-803233, 03-846145

קבוצת "עדי"
צוות מומחים
לאיטום, זיפות
וסיוד גגות

★ עץ להסקה ★
אספקה
לבית הלקוח
בכל הארץ!!!

יעוץ בכלבי חקלאי
למושבים
לאגודות
ליחידים

חדרי קרור
זה
"מינוס 5"
04-526579

חקלאות

[illegible]

טרקטורים

[illegible]

ג'אזוק
כלי עינה

רוצה נימרת איכות???
בוא ל-"רפאל"!
למתחילים ★ מתקדמים
ואמנים
★ יעוץ מקצועי חינם ★
תיקונים מכל סוג
03-834483

"מרכז הפסנתרים"
גאה להציג:

"מלניק פסנתרים"
איכות אמינות אחריות
דיזנגוף 125 ת"א
03-220303

כספות

כספות רמשס ושות'
קניה ★ מכירה
משומשות
חדשות
★ כולל הובלה ★

כריתת עצים

לימודים

ללמוד שפות
בעזרת קלטות
ללא התחייבות מצדך
נספק פרטים בדבר:
14 מסלולי לימוד אנגלית
★ שפות אירופאיות ב-3 רמות ★ הכנה לבחינות כניסה לאוניברסיטה ולבחינות TOFEL
שיטה ייחודית יעילה ובמהירות, מחירים ותנאי תשלום ללא תחרות!
פרט בקשתך/שאלתך ותקבל מענה מיידי

מאזנים ומאזני גשר 5415

מוצרי בטון וגרנוליט 5435

מוצרי חשמל 5440

מזגני אויר 5450

גל קור
מיזוג אויר בע"מ
מבצע:
ליובל 30 השנה!
★
עד 19 תשלומים!
★
הנחות למזומן
עד 125%!
★ אלקטרה ★ אמקור
★ תדיראן ★ פרג' ★
מזגן מרכזי קטן!

מבצע מזגנים מפוצלים!
קירור + חימום 2.5 כ"ס
2300 ש"ח
כולל הרכבה סטנדרטית

מחשבים 5460

למכירה
מחשב
תואם "אפל"
בהזדמנות!!!

למכירה מחשב
I.B.M 36 קומפקט
120M.B זיכרון 512K
דיסק

מטבעות ומדליות

מיכון משרדי 5490

מכונות כביסה 5520

מכונות כתיבה וחישוב 5530

מכונות תפירה 5540

מלגזות ושינוע 5580

מסעדות וקייטרינג 5608

מערכות קול 5620

מקררים 5640

משלוחי מטען בינלאומיים 5645

★ הפריץ פרנסליינס
★ ראש שקט
בחברה טובה
אריזה והובלה לחו"ל

ניקיון ופוליש 5670

★ עמוס פוליש ★

"אקסטרא —
פוליש"
שרותי נקיון

נשק ותחמושת 5685

סירות וגלשנים 5700

"צ'יק"
מספר 1 בישראל
וי גרירה
וגררים תקניים

ספרים 5720

עתיקות 5740

שיפוץ ושיחזור
ריהוט עתיק!
ומבחר עתיקות
ניר עם

פאות 5750

ציוד בנין 5760

ציוד למסעדות 5785

ציוד רפואי 5795

ציוד תעשייתי 5800

למכירה
מכונת הזרקה
לפלסטיק
"קראוסמה — פיי"

צילום 5810

קורסים לצילום
בשחור לבן
וצבע

[illegible]

صكذا من الاصل

לך על בטוח — לוח מעריב — מכירה ושרותים/שידוכים

ד'

ציוד אמבטיות

"זאב"
חידוש אמבטיות
בביתך בכל הארץ
ובאחריות

קופות רושמות

קורסים

קיים ונכים

דהיטים

מסבוני "תל־אביב"
מבצע חסר תקדים!
טיב ומחיר ללא תחרות
03-615095

שודפי יצוא
ברסאות ומלזיה
מעור 495 ש"ח

ריקודים

שטיחים

שלטים

★ תוך 24 שעות
שלטים בחריטה
ע"י מחשב
חותמות מכל הסוגים

שמחות

יש חדש
בבת־ים!!
אולמי
מוניטין

★
אולמות
חדשים
★
★ לחתונות
★ בר־מצווה
★ ברית מילה
★ אירועים
שונים
★ כשר למהדרין

רהיטי משרד

ריפוי ועיסוי

שמלות כלה

תנורי בישול ואפיה

שיעורים

תריסים

שידוכים

7000

ציפוי

שרותי משרד

תכשיטים וכלי כסף

SEIKO 5 סיקו 5
שעונים מכל הסוגים
מהיבואן לצרכן
הכל עם שנה אחריות
מחירים מפתיעים
תכשיטי כסף וזהב

ניו פאשין
דיזנגוף 207 תל־אביב
03-240745, קניון רמת גן

"פרחון"
שירותי אינסטלציה
פיצוצים ופתיחת
סתימות 24 שעות
03-5743541

שרותון
שפוצים בע"מ

מליה בורלא
מורה מדופלמת
חוזרת מחו"ל
נותנת שיעורים לגיטרה

חדשה!!!
באתר תיירות
ע"י נתניה
מתארגן חוג
פנויים ופנויות

אמריקנה
שרותי ליווי ואירוח
לאנשי עסקים ותיירים
ברמה גבוהה

פרסון —
ותק, מוניטין ונסיון
סוכנות לשרותי
ליווי ובילוי

לכן חשוב על כך...
בברכה צוות פרסון.
לשרותך!

אורח מחו"ל?
חותם עסקה?
מסיבת רווקים?
בא לך להתפנק?
V.I.P
03-5464514
אמינות ודיסקרטיות!

"הי סוסייטי"
סוכנות הליווי
האקסקלוסיבית
03-224368

UNIVERSE
יוניברס
סוכנות ליווי ותיור
לאנשי עסקים
ותיירים
אינטליגנטיות ברמה
גבוהה.
תל־אביב: 03-7526045

למוניטין דרושות
נשים יפות חטובות
לליווי ואירוח
03-905373

MONITIN
אסקורט אקסקלוסיב
שירותי ליווי ואירוח
03-905373

הכרויות

7030

"DOLL"
ליווי ובילוי
03-235202

"PERSON"
תמיד ראשונים
הסוכנות שלנו מספקת
שרותי ליווי
ובילוי באחריות
הדרך הבטוחה בידך
שאל את מי שכבר היה.
03-5101331
03-657566, 03-5101929

"CHERE"
בילוי ברמה אחרת
יפה חטובה
ואינטליגנטית
תלווה ותפנק
אותך בכל עת
03-249326
03-248533
ת"א חיפה וירושלים

חוגים

7040

נרשמו
לנישואין

7050

המועצה הדתית
קרית־גת

רותים שידוכים

הקוטג'ים הכפריים בירושלים

* *

הגן הבוטני (שטח פרטי) 5½ חדרים, 7 מפלסי גמישות רחבים, 230 מ"ר
הלפיות (רח' קראוזה) 5 חדרים, 7 מפלסים, 145 מ"ר
משרד מכירות בלעדי: אמבסדור. טלפון: 02'668101
(25136)

קוטג'ים מפוארים באזור יוקרתי

רח' ש"י עגנון בהמשך הפלמ"ח "רמת סלים"
4 מפלסים, 6 חדרים קומת מרתף ועליה לגג מרוצף, גינות חצר צמודות + חניה, פיתוח סביבתי מושלם
$ 300,000
תנאי רכישה נוחים בכניסה מיידית פרטים: 02'431930
(25191)

הרבנות הראשית יוקנעם

לוח ירושלים

דירות

1000

עם הלוואה חופשית מבנק טפחות

תוכל להגיע לדירה שאתה באמת רוצה

*

לפרטים:
הלני המלכה 9
02'219111
(17952)

רמט בירושלים

מחוז
מספר דירות 3 – 4 חדרים בפסגת זאב
מחירים נוחים
משכנתאות גדולות
כניסה קרובה
זכאי משרד השיכון הדרוג
תנאים מיוחדים לתקופה מוגבלת
רמט: רח' שמואל הנגיד 6, ירושלים
02'248618 ,02'233820
בשעות 12:00-09:00
ו-18:00-16:00
(21249)

סילון בע"מ

בפרוייקט רמת סלים
דירות מפוארות 4-5-6 חדרים
במשכנות פאר בקעה
קוטג'ים מפוארים 6–7 חדרים

באפרת

משכנתאות מוגדלות ללא הגבלת שטח הדירה
לזוג צעיר 52,000 ש"ח
בנוי דירה 28,800 ש"ח
עולים חדשים 72,000 ש"ח
דירות גן מדורגות 4 חדרים + מרפסת + גינה החל מ־ 58,500 דולר + מ.ע.מ
קוטג' דו משפחתי 5-6 חדרים 140–218 מ"ר החל מ-88,000 דולר + מ.ע.מ
משרד מכירות בניני אפרת ושמעון 02'665534, 02'666943
(5777)

משהב

חברה לשיכון, בנין ופיתוח בע"מ
מציעה למכירה:
בבית וגן
לציבור הדתי
6 דירות מדורגות ומיוחדות 5–4 חדרים בסטנדרט גבוה
ברח' עוזיאל
*
בהר נוף ב'
לציבור הדתי
5–4–3 חדרים ופנטהאוזים ודירות צמודות קרקע
*
בשכונות בקעה
משכנות פאר
קוטג'ים 5–4½ חדרים בסטנדרט גבוה
*
משהב 02'224181
(22143)

3-3½ חדרים
1350

דירות למכירה

4 חדרים ויותר

דירות ובתים

2-2½ חדרים
1400

דירות בשכר חודשי
1500

דירות מרוהטות
1550

דירות בדמ"י
1600

חדרים מרוהטים
1650

ביקוש דירות
1200

עסקים
2000

מחסנים
2100

אולמות
2150

חנויות
2200

משרדים
2250

במרכז משרד מרפאה + המתנה + שרותים + טלפון + הסקה 02'223563

להשכרה בסוף עזה, 3, ק"ב, 500 דאמ"ר 02'245647 (מלד"ן)

התאחדות המלווות בירושלים

מבני תעשיה
2300

מגרשים
2350

ספרית מעריב

לקראת שנת הלימודים תשמ"ח הופיע
מדריך למורה
תמונות ברצף
מאת ד"ר משה הרפז ועמנואל שחראי

להשיג בחנויות ובספרות מעריב.

ספרים מבית טוב
ספרית מעריב

מודעפון 03/38 38 38

שרות מודעות טלפוני
24 שעות ביממה
לבעלי כרטיסי אשראי

هكذا من الاصل

صكذا من الاحل

לך על בטוח לוח מעריב ירושלים/חיפה

מכוניות
4000

"אובדי" יבוא אישי כל סוגי הרכב + עניין, תיווך, קניה ומכירה, רכב ממש (10851) 02-637162

מכוניות שיקאגו
קניה מכירה תיווך והחלפה

אאודי 80	88
ב.מ.וו. 316	88
פיאט רגטה 1.6	88
סיטרואן BX	88
סיאט איביזה	88
סובארו 1.6	88
סיטרואן 2.5 CX	87
פיאט רגטה סופר	87
פיאט אונו	87
ב.מ.וו. 316 אוט'	87
אאודי 80 CD	87
ב.מ.וו. 316 שחור	87
סיאט מלגה 1.5	87
אאודי 80 מפוארת	87
אופל אסקונה GL	87
ב.מ.וו. 318 אוט'	86
פורד סיירה 1.8 אוט'	86
אאודי 100 אוט'	86
אוטוביאנקי ג'וניור	86
רנו 9 ספרינט	86
ב.מ.וו. 518 אוט'	86
פורד קאפרי	86
פג'ו 505 SX	85
אופל אסקונה	85
פיאט 127 ספיישל	85
רנו 18 GTC	84
אאודי 80 אוט' 1.8	84
רנו 9 GTC	84
וולוו סטיישן GLE	84
אופל רקורד 2.0 S	84
ב.מ.וו. 316 צורה חדשה	83
אופל אסקונה אוט'	83
מרצדס 190 מיוחדת	83
דייהטסו שרייד	83
וולוו 345 אוט'	82
פורד פיאסטה	82
ביואיק סקיילרק מפוארת	82
ג'יפ ארוך 4 צילנדר	82
סובארו 1.3	82
אאודי 80 אוט'	82
סובארו 1.8 אוט'	82
פיג'ו 305	81
פיאט ריטמו 1.5	81
פונטיאק בונוויל מפוארת	81
וולוו 244 GL	81
ביואיק סקיילרק	80
דודג' אספן	80
אולדסמוביל אומגה 6 צ'יל	79
פורד מוסטנג 6 צ'יל	79
רנו 18 אוט'	79

רח' מקור חיים 33
02-721866, 02-717110,
02-710610, 02-714360
ירושלים
(19314)

אאודי
4020

אוטוביאנקי
4040

אופל
4080

קרייזלר / פיאט
פיאט אוניה 67, יד ראשונה, בהזדמנות (17637) 02-661848

סיטרואן
4640

אלפא-רומאו
4120

אמריקאיות
4140

ב.מ.וו.
4160
"אובדי" יבוא אישי כל סוגי הרכב + עניין, תיווך, קניה ומכירה, רכב ממש (10817) 02-637162

פולקסוואגן

פורד
4700

ג'יפים
4180

דייהטסו
4240

וולוו
4300

מלבוס

מזדה

מיני מיינור
4460

מסחריות
4480

מרצדס
4500

סובארו
4580

סוזוקי
4580

פיאט
4820

רנו
4820

מכוניות להשכרה
4835

אופנועים וקטנועים
4840

ביקוש רכב
4900

מכירה ושרותים
5000

מציעים למכירה
5010

משומשוק
5015

מדור זה מיועד למכירת חפצים שמחירם הכולל עד 750 ש"ח. מחיר המוצר חייב להופיע בתוך המודעה. כל מודעה מתפרסמת שבוע ימים ברציפות. מחיר מודעה (עד 10 מילים) 20 ש"ח כולל מע"מ.

אלקטרוניקה

בריאות

הלבשה

הלוואות
הלוואות בתנאים נוחים

הלוואות לרכב לשכירים
ב-1% לחודש
02-233972
לשכירים עד 10,000 ל-36 חודש
לרכישת רכב
כל סכום לכל מודל
עד 60 חודש
(24487)

וידאו טייפ

חקירות

מחשבים

מחשבים

כלי נגינה

חשמל

מכונות כביסה
מבצע
מייבשי כביסה
בלומברג גרמני
250×4 ש"ח
"סופר שרות" אגרון 26 ירושלים טלפון: 02-221924 (26726)

תנור אפייה

מקררים
מבצע
מקררי אמנה 16
ב-2,500 ש"ח
אספקה מיידית
"סופר שרות" אגרון 26 ירושלים. טלפון: 02-221924 (26727)

משקפות

ציוד משרדי

ציוד ואביזרים

קיים ונבוא

ריהוט ועיצוב

שמחות

אולם קיסר
מבצע חסר תקדים
יפו 212, ירושלים
02-380628, 02-382156
(25357)

פינוי-דירות
1055

חוגים

הודעות

שידוכים
7000

לוח חיפה

דירות
1000

בהלוואה מבנק טפחות
אתה יכול לקנות, לבנות, לשפץ או להרחיב את הדירה
*
לפרטים:
פל"ים 9 (בית צים)
04-668177
(18151)

דירות וחדרים

קבלנים מציעים
1200

שרביב
בע"מ
מציעה למכירה
באחוזה
ברחוב הנטקה
דירות 4 חדרים
דירה לדוגמא פתוחה
רח' הנטקה 72
בימי ג': 15:30-18:00
בשבת: 10:00-13:00
טלפון: 04-241639
*
בגבעת אורנים
דירות 5 חדרים
נוף
פרטים
במשרדי החברה:
דרך העצמאות 120,
חיפה 04-536234
(18158)

4 חדרים ויותר
1300

2-2½ חדרים
1400

דירות בשכר חודשי
1500

דחף
03/611001
24 שעות
שרות מודעות טלפוני
של
דחף
בעלי כרטיסי אשראי

3-3½ חדרים

דירות ברחובות

דירות בכרמל

ביקוש דירות

עסקים
2000

אולמות
2150

חנויות
2200

משרדים
2250

מבני תעשייה
2300

מגרשים
2350

מכוניות
4000

אאודי

אוסטין

אופל

אלפא-רומאו
4120

אמריקאיות
4140

ב.מ.וו.
4160

אדרת
B.M.W
סוכנות חיפה
והצפון,
ההסתדרות 202
מפרץ חיפה
04-725297/8

חוסך מרכזי שרות מחלות, צבע, חלקים מקוריים ל-BMW 04-728291 (26482)

דייהטסו
4240

וולוו
4300

מכבים

פורד

אסקורט 1100, 78, מבני מצוין, מסם לשנה. 04-510515 (25142)

פיאט

פיג'ו

ב.מ.וו

מאזדה

מיצובישי

סובארו

סוזוקי

סיטרואן

פולקסווגן

אופנועים וקטנועים

מכירה ושירותים

מציעים למכירה

כל הכוונת הבית אפשר לראות בין 11.87 1-6 בשעה: רח' הגיה 3, טבריה קרית ביאליק. טל. 04-706886 (23621)

משומשוק

סדור זה מיועד למכירת חפצים שמחירים הכולל עד 750 ש"ח. מחיר המוצר חייב להופיע בתוכן המודעה. כל מודעה מתפרסמת שבוע ימים ברציפות. מחיר מודעה (עד 10 מילים) 20 ש"ח כולל מע"מ.

מוסך ספקטור
במרכז העיר
שרות מוסך
וחלפים
פולקסווגן –
אאודי
הגנים 29, חיפה
04-534303
04-527413

קוסמטיקה

קורסים

ב-16.11.87 נפתחים קורסים לספר רפואי בחיפה, תעודות בטיפול. 04-382605 (26857)

שלמים

שפוצים

חיי"ן כבר עכשיו!!
04-867267/8
אחמד חאג' עלי
עבודות אינסטלציה

שידוכים

חוגים

לוח נתניה

דירות

עם הלוואה
חופשית
מבנק
טפחות
תוכל להגיע
לדירה
שאתה באמת רוצה
*
לפרטים:
הנוטע 16
053-337523-4

דירות למכירה

4 חדרים ויותר

3-3½ חדרים

דירות הדר
הציעה

מטבחים

אלומיניום

דודי שמש וחשמל

הלוואות

השקעות

דירות נופש

חיות בית

חימוי והדברה

ניקיון ותיקון

הקלטה

מכשירים

כלי נגינה

לימודים

מוסכים

תזוגי אויר

מחשבים

בהזדמנות
מחשב
מקינטוש
עם תוספות

ניקיון ופוליש

צילום

למכירה
מעבדת צילום
פתוח והגדלה
תמונות צבעוניות

דירות בשכר חודשי

דירות מרוהטות

ביקוש דירות

עסקים

לוח אשדוד

דירות

כולם
זכאים
להלוואות
בבנק
טפחות
*
לפרטים:
מרכז מסחרי ד',
רח' מ.ח. שפירא
08-552335

4 חדרים ויותר

3-3½ חדרים

דירות מרוהטות

לוח באר שבע

דירות

עם הלוואה
חופשית
מבנק
טפחות
תוכל להגיע
לדירה
שאתה באמת רוצה
*
לפרטים:
מצדה מרכז הנגב
057-76183

4 חדרים ויותר

3-3½ חדרים

2-2½ חדרים

עסקים

מכירה ושירותים

מודעות ללוח מעריב מתקבלות בסניף מעריב בבאר שבע בכל יום 08.00-13.00, 17.00-19.00, רחוב קק"ל 90 באר שבע. 057-78029 ,057-71772 (23125)

40 שנה למדינת ישראל

מוסף ארבעים שנה

ישראל ISRAEL

סדרת מוספים צבעוניים מהודרים יתפרסמו ב־ מעריב

המוסף הראשון בסדרה יצורף לגליון "מעריב" ביום א', 29 בנובמבר 1987

המוספים מופקים על־ידי שיווק

לפרטים נוספים: 03-332062, 331936

מוסף ארבעים שנה

חוק התכנון והבניה התשכ"ה–1965
מרחב תכנון מקומי ק. אתא

הודעה בדבר הפקדת שינוי תכנית מתאר מקומית

נמסרת בזה הודעה, בהתאם לסעיף 89 לחוק התכנון והבניה, התשכ"ה–1965, כי במשרדי הועדה המחוזית לתכנון ולבניה, ובמשרדי הועדה המקומית לתכנון ולבניה קרית־אתא, הופקד ביחד עם התשריט המצורף אליו, שינוי תכנית מתאר מקומית הנקרא: "תכנית מס' כ/209 – אחר לבתי־כנסת ברח' הסיירים, קרית־אתא". המהווה שינוי לתכנית כ/150 – תכנית מתאר לשטח קרית־אתא, תשל"ז–1977.

משה גלוזר
יושב־ראש הועדה המחוזית לתכנון ולבניה, מחוז חיפה

דני
רובס
•
בקרוב
תקליט
חדש

מודעות
משפחתיות
מתקבלות
יום יום
עד חצות
(24.00)
בבית מעריב
רח' קרליבך 2,
תל־אביב,
ובטל' 03-439111

מרחב תכנון מקומי שדרות

הודעה בדבר הכנת שינוי תכנית מתאר מקומית

נמסרת בזה הודעה, בהתאם לסעיף 77 לחוק התכנון והבניה תשכ"ה–1965, כי הוועדה המקומית לתכנון ובניה שדרות, החליטה על הכנת תיקון לתכנית־מתאר שדרות מס' 101/02/21.

ואלו השטחים הכלולים בתחום התכנית המוצעת:
מרכז עירוני שדרות, גושים מס':
1896 (חלקות 77, 79, 83, 97, 101)
1897 (חלקות 18, 22, 42)
1897 (חלקות 1–4, 11–17)
1884 (חלקות 99, 50, 52, 72)

יו"ר הוועדה המקומית שדרות

חוק התכנון והבניה, התשכ"ה–1965
מרחב תכנון מקומי קרית־אתא

הודעה בדבר הפקדת שינוי תכנית מתאר מקומית

מחפש עזרה בחינוך ילדיך?
קנה להם את "מעריב לנוער"!

חוק התכנון והבניה התשכ"ה–1965
מרחב תכנון מקומי טבריה

הודעה בדבר אישור שינוי תכנית מפורטת

נמסרת בזה הודעה, בהתאם לסעיף 117 לחוק התכנון והבניה התשכ"ה–1965, כי הועדה המחוזית לתכנון ובניה מחוז הצפון, החליטה לאשר את שינוי תכנית מפורטת הקרויה מס' 106/03/22.

שלום דנינו
יו"ר הועדה המחוזית לתכנון ולבניה מחוז הצפון

צחוק תאוזן

שמע תביקורות

העולם הזה: "מבריק"
חדשות: IN "בשלוש מילים: עליז וגם שמח"
גלי צה"ל: "ציון - 9. הקולנוע האנגלי החדש במיטבו. בימוי מצוין. משחק מעולה."
ידיעות אחרונות: "ציון טוב מאוד. יפה, מרשים, אינטליגנטי"
לונדון אובזרבר: "מצחיק ומרושע. אדיר"

רוליף דמוזיאון תל־אביב
ערב ערב 4.30 7.15 9.30

סרט חינם לקוראי "מעריב לנוער"

מדונה • גריפין דאן

בלהיט הלוהט של השנה

מי הנערה הזו?

דבר מצחיק קרה בדרך לאוטובוס...

היכונו למבצע סרט חינם
פרטים ב"מעריב לנוער" שיופיע ביום ג'

10 תקליטים משקול הסרט יוגרלו בין קוראי "מעריב לנוער"

מדונה על גבי תקליטי הד ארצי

Who's That Girl

ספרית מעריב

הופיע
כרך נוסף
"ילקוט הצמחים"
מאת: נסים קריספיל

כל מה שרצית לדעת על:
צמחי הרפואה, תיאור, פולקלור, מתכונים בלעדיים ותעשיית שדה.

להשיג בחנויות ובספריות מעריב:
תל־אביב, דרך פ"ת 72 א', טל: 03-332211
חיפה, בן־יהודה 29, טל: 04-523689
באר־שבע, קק"ל 90, טל: 057-74850

ספרים מבית טוב — ספרית מעריב

תקליט חדש

עפרה חזה
שירי מולדת ג'

עם השירים:
• בין נהר פרת ונהר חידקל
• החליל
• דבקה עבאיה
• לילה בגנתון
• הכותל

להשיג בכל חנויות התקליטים מעל גבי תקליטים וקלטות

صكرا من الاحل

ד'

לך על בטוח לוח מעריב

מינהל מקרקעי ישראל

מינהל מקרקעי ישראל – מחוז ירושלים

הצעה להחכרת מגרש לבנית 16 יח"ד ברובע י"א – אשדוד

מכרז מס' ים/69/87

מינהל מקרקעי ישראל (להלן:המינהל)מבקש בזה הצעות לחתימה על חוזה פיתוח בגין הקרקעות שפרטיהן בעת פרסום המכרז הן כדלהלן:

גוש מספר	חלקה מספר	מגרש מספר	שטח במ"ר בערך	שיעור בניה בהתאם לתב"ע 7/592/ו	*מחיר מינימום חדש בשקלים (לא כולל מע"מ)	גובה פקדון בשקלים
2193	14	400	1,837	30% בקומה. 4 קומות + קומת עמודים + 25% לבנית מרפסות בלבד	363,407	20,000

* מחיר המינימום נקבע לקרקע במצבה ובפיתוחה להיום, אולם אינה כוללת הוצאות כמפורט בסעיף ו'.

את חוברות מסמכי המכרז, ניתן לקבל תמורת הסך של 20 שקלים (כולל מע"מ), במינהל מקרקעי ישראל, רח' בן־יהודה 34, בירושלים, בימים ובשעות העבודה המקובלים.

המועד האחרון להגשת ההצעות למכרז הוא 2.12.87 שעה 12.00. הצעה שלא תימצא בתיבת המכרזים ביום ובשעה האמורים, מסיבה כלשהי – לא תידון.

אין מינהל מקרקעי ישראל מתחייב לקבל את ההצעה הגבוהה ביותר או הצעה כלשהי.

מינהל מקרקעי ישראל – מחוז תל־אביב

הצעה להחכרת מגרש לבנית בית מגורים בן 4 קומות, בחולון

מכרז מס' תא/70/87

מינהל מקרקעי ישראל (להלן: המינהל) מבקש בזה הצעות לחתימה על חוזה פיתוח בגין הקרקעות שפרטיהן בעת פרסום המכרז הן כדלהלן:

*תב"ע מספר	גוש מספר	חלקה מספר	שטח במ"ר בערך	מחיר מינימום חדש בשקלים (לא כולל מע"מ)	גובה פקדון בשקלים
ח/207	6746	386	471	298,163	15,000

* בהתאם לתב"ע ח/207 מותר לבנות בית מגורים בן 4 קומות מעל קומת עמודים מפולשת בנצול של 33% בכל קומה + 30% משטח הבניה למרפסות. אין הגבלה למס' יח"ד.

את חוברת מסמכי המכרז, ניתן לקבל תמורת הסך של 20 שקלים (כולל מע"מ), במינהל מקרקעי ישראל, דרך פתח־תקוה 116 (בית קלקא), ת"א, בימים ובשעות העבודה המקובלים.

המועד האחרון להגשת ההצעות למכרז הוא 2.12.87 שעה 12.00. הצעה שלא תימצא בתיבת המכרזים ביום ובשעה האמורים, מסיבה כלשהי – לא תידון.

אין מינהל מקרקעי ישראל מתחייב לקבל את ההצעה הגבוהה ביותר או הצעה כלשהי.

מינהל מקרקעי ישראל – מחוז תל־אביב

הצעה להחכרת 3 חצאי מגרשים לבניה עצמית ברחוב יהודה הנשיא ברמת השרון

מכרז מס' תא/71/87

מינהל מקרקעי ישראל (להלן: המינהל) מבקש בזה הצעות לחתימה על חוזה פיתוח בגין הקרקעות שפרטיהן בעת פרסום המכרז הן כדלהלן:

גוש מספר	חלק מחלקה מספר	מגרש מספר	שטח במ"ר בערך	*סה"כ אחוזי בניה ב־2 קומות	**מחיר מינימום חדש בש"ח (לא כולל מע"מ)	גובה פקדון בש"ח
6551	334	49/ב	243	62.5	84,606	4,000
6551	334	50/א	246	62.5	81,924	4,000
6551	334	50/ב	246	62.5	81,924	4,000

* בהתאם לתוכנית מפורטת 480 ותוכנית מתאר 541 מותר לבנות על המגרש 2 קומות; 31.25% לקומה ושה"כ 62.5% בניה כולל מרפסות. כמו כן מותר לבנות מבנה עזר (מחסן) בשטח עד 10 מ"ר ליחידה בגובה 2.20 מ' נטו. באם לא נבנה מבנה העזר בית מחובר בהיקף קומה. יחידת הדיור תבנה בקיר משותף עם יחידת הדיור אשר במחצית השניה של המגרש.

** מחיר המינימום נקבע לנכס במצבו ופיתוחו להיום.

את חוברת מסמכי המכרז, ניתן לקבל תמורת הסך של 20 שקלים (כולל מע"מ), במינהל מקרקעי ישראל, רח' דרך פתח־תקוה 116 (בית קלקא), ת"א, בימים ובשעות העבודה המקובלים.

המועד האחרון להגשת ההצעות למכרז הוא 2.12.87 שעה 12.00. הצעה שלא תימצא בתיבת המכרזים ביום ובשעה האמורים, מסיבה כלשהי – לא תידון.

אין מינהל מקרקעי ישראל מתחייב לקבל את ההצעה הגבוהה ביותר או הצעה כלשהי.

מינהל מקרקעי ישראל – מחוז חיפה

הצעה להחכרת מגרש להקמת בית אבות, בקרית מוצקין

מכרז מס' ח/722/87

מינהל מקרקעי ישראל (להלן: המינהל) מבקש בזה הצעות לחתימה על חוזה פיתוח בגין הקרקעות שפרטיהן בעת פרסום המכרז הן כדלהלן:

גוש מספר	*חלק מחלקה מספר	מגרש מספר	**שטח בניה במ"ר (בערך)	***מחיר מינימום חדש בש"ח (לא כולל מע"מ)	גובה פקדון בש"ח
10426	292	ג'	14,000	773,500	40,000

* על הזוכה יהיה להכין תוכנית בנין ערים מפורטת אשר תכלול הכנת מפות רישום החלקה.

** שטח בניה עד 14,000 מ"ר (ברוטו), תותר בניה של לא יותר מ־6,000 מ"ר (ברוטו) לקומה ועד 6 קומות.

*** מחיר המינימום נקבע למגרש במצבו ובפיתוחו להיום.

את חוברת מסמכי המכרז, ניתן לקבל תמורת הסך של 20 שקלים (כולל מע"מ), במשרדנו המחוזי בחיפה, רח' העצמאות 13, בימים ובשעות העבודה המקובלים.

המועד האחרון להגשת ההצעות למכרז הוא 2.12.87 שעה 12.00. הצעה שלא תימצא בתיבת המכרזים ביום ובשעה האמורים, מסיבה כלשהי – לא תידון.

אין מינהל מקרקעי ישראל מתחייב לקבל את ההצעה הגבוהה ביותר או הצעה כלשהי.

מינהל מקרקעי ישראל מחוז ירושלים | עירית אשדוד | החברה העירונית לפיתוח אשדוד בע"מ

"בנה ביתך" – באשדוד רובע ט"ו

מינהל מקרקעי ישראל בשיתוף עם העיריה והחברה העירונית לפיתוח אשדוד בע"מ, מציעים בזה 28 מגרשים לבנית 28 יח"ד בהתאם לפירוט להלן:

א. 23 מגרשים לבנית 23 יח"ד חד־משפחתיות.

ב. 5 חצאי מגרשים דו־משפחתיים לבנית 5 יח"ד.

ההרשמה לתוכנית תתקיים במשרדי החברה העירונית לפיתוח אשדוד בע"מ, נחל הבשור 15, אשדוד, בימים א'–ה' בין השעות 9.00–16.00.

ההרשמה תחל ביום שני, 9.11.87, בשעה 9.00 ותסתיים ביום חמישי 26.11.87, שעה 12.00.

פרטים נוספים, ופרוספקט מפורט ניתן לקבל במשרדי החברה העירונית לפיתוח אשדוד, בכתובת הנ"ל.

מנהל מקרקעי ישראל מחוז ירושלים | עירית אשקלון | עריס, חברה לפיתוח עירוני בע"מ

"בנה־ביתך" – אשקלון

נוה ים

(יתרת מגרשים)

במסגרת תוכנית "בנה־ביתך" שפורסמה בעבר, נותרו 19 מגרשים לבניה חד משפחתית ו־3 חצאי מגרשים לבניה דו־משפחתית בקיר משותף.

מגרשים אלה יוקצו לציבור לפי ערך קרקע, תנאי תשלום, תנאי אשראי והוצאות פיתוח – מעודכנים. שאר התנאים כפי שפורסמו בפרוספקט הכפוף לשינויים המתחייבים מפרסום זה.

הקצאת המגרשים לציבור תחל ביום ד' 19.11.87 בשעה 11.00, בלשכת המידע של עירית אשקלון. ביום ובשעה הנקובים כתחילת ההרשמה, תיערך הגרלה בין הנוכחים במקום.

יתרת המגרשים, ישווקו בשיטת "כל הקודם זוכה", במשרדי מינהל מקרקעי ישראל, מחוז ירושלים, רחוב בן יהודה 34, קומה 12, טל' 224121 בימים ובשעות העבודה המקובלים.

בעת ההרשמה – יש להפקיד סך של 1,000 שקל בהמחאה בנקאית לפקודת מינהל מקרקעי ישראל ואת כמקדמה על חשבון ערך הקרקע.

פרטים נוספים ניתן לקבל במשרדי המינהל, בכתובת הנ"ל.

תוקף הודעה זו עד לגמר שיווק המגרשים ולא יאוחר מ־5.2.88.

מנהל מקרקעי ישראל מחוז ירושלים | עירית קרית גת | עריס, חברה לפיתוח עירוני בע"מ

"בנה־ביתך" – בקרית גת

שכונה מערבית

(יתרת מגרשים)

במסגרת תוכנית "בנה־ביתך" שפורסמה בחודש ינואר 1987, נותרו 19 מגרשים לבניה חד משפחתית ו־10 חצאי מגרשים לבניה דו־משפחתית בקיר משותף.

מגרשים אלה יוקצו לציבור לפי ערך קרקע, תנאי תשלום, תנאי אשראי והוצאות פיתוח – מעודכנים. שאר התנאים כפי שפורסמו בפרוספקט הכפוף לשינויים המתחייבים מפרסום זה.

הקצאת המגרשים לציבור תחל ביום ד' 18.11.87 בשעה 11.00, בלשכת המידע של קרית גת. ביום ובשעה הנקובים כתחילת ההרשמה, תיערך הגרלה בין הנוכחים במקום.

יתרת המגרשים, ישווקו בשיטת "כל הקודם זוכה", במשרדי מינהל מקרקעי ישראל, מחוז ירושלים, רחוב בן יהודה 34, קומה 12, טל' 224121 בימים ובשעות העבודה המקובלים.

בעת ההרשמה – יש להפקיד סך של 1,000 שקל בהמחאה בנקאית לפקודת מינהל מקרקעי ישראל ואת כמקדמה על חשבון ערך הקרקע.

פרטים נוספים ניתן לקבל במשרדי המינהל, בכתובת הנ"ל וכן בלשכת המידע של העיריה.

תוקף הודעה זו עד לגמר שווק המגרשים ולא יאוחר מ־5.2.88.

מינהל מקרקעי ישראל מחוז הצפון | עיריות כרמיאל, טבריה, עפולה ונצרת־עילית | עריס, חברה לפיתוח עירוני בע"מ | משרד הבינוי מחוז הצפון

"בנה־ביתך"בכרמיאל,טבריה,נצרת עילית ועפולה

יתרת מגרשים

במסגרת התוכניות "בנה־ביתך"שפורסמו בעבר,נותרו מגרשים בהתאם לפרוט שלהלן:

א. כרמיאל – גבעת־מכוש.

במסגרת תוכנית "בנה־ביתך"שפורסמה באוקטובר 1986,נותרו 9 מגרשים לבניה חד משפחתית ו־6 מגרשים דו־משפחתיים לבניה דו־משפחתית בקיר משותף.

ב. טבריה.

במסגרת תוכנית שפורסמה לגבי שלב ג', נותרו 3 מגרשים חד־משפחתיים לבניה חד־משפחתית ו־3 חצאי מגרשים לבניה דו־משפחתית בקיר משותף.

ג. נצרת־עילית.

במסגרת תוכנית שפורסמה לגבי שלב א', נותרו 2 מגרשים לבניה חד־משפחתית.

ד. עפולה – גבעת המורה.

במסגרת תוכנית שפורסמה באוגוסט 1984,נותרו 21 מגרשים לבניה חד־משפחתית ו־4 מגרשים דו־משפחתיים לבניה דו־משפחתית בקיר משותף.

מגרשים אלה יוקצו לציבור לפי ערך קרקע,תנאי תשלום,אשראי והוצאות פיתוח – מעודכנים.שאר התנאים כפי שפורסמו בפרוספקט הכפוף לשינויים המתחייבים מפרסום זה.

הקצאת המגרשים לציבור תחל ביום רביעי 11.11.87 בשעה 10.00.בשעה זו תתקיים הגרלה בין הנוכחים במקום.

יתרת המגרשים,ישווקו בשיטת "כל הקודם זוכה".

בעת ההרשמה שתערך במשרד עריס,חברה לפיתוח עירוני בע"מ, רחוב עצמון 16/100,נצרת עילית,טל' 065-71312 – יש להפקיד סך של 500 שקל,בהמחאה בנקאית,לפקודת מינהל מקרקעי ישראל,ואת כמקדמה על חשבון ערך הקרקע.

פרטים נוספים ניתן לקבל בחברת עריס,בכתובת הנ"ל.

תוקף הודעה זו עד לגמר שיווק המגרשים ולא יאוחר מ־1.2.88.

מינהל מקרקעי ישראל עירית חיפה | מחוז חיפה

הצעה להחכרת מגרש להקמת מרכז קניות ומשרדים – בחיפה

("מרכז שקמונה") מכרז מס' ח/76/87

מינהל מקרקעי ישראל (להלן: המינהל) ועירית חיפה, מזמינים בזה הצעות להתקשרות בחוזה פיתוח בגין חלק מהמקרקעין המצויים באיזור שבין שד' פל"ים ורחוב שיבת ציון (מכיכר פריז עד לכיכר פייסל) בעיר התחתית חיפה, הידועים בשם כ"מרכז שיקמונה" (להלן: "הנכס").

פרטי הנכס ואפשרויות הבניה עליו בעת פרסום המכרז הם כדלהלן:

גוש מספר	מגרשים מספר	שטח במ"ר בערך	*סה"כ לבניה במ"ר	**מחיר מינימום חדש בשקלים (לא כולל מע"מ)	גובה פקדון בש"ח
10839	א, ב, ג, ו־ג'1	11,157	33,636	9,100,000	500,000

* מתוך השטח המיועד לבנית "מרכז הקניות והמשרדים", מיועד שטח "מרכז הקניות" לבניה שלא תפחת מ־15,000 מ"ר.

** מחיר המינימום נקבע לקרקע במצבה ובפיתוחה להיום. כל פיתוח עתידי הנכס יעשה ע"י הזוכה במכרז ועל חשבונו.

את חוברת מסמכי המכרז ניתן לקבל תמורת הסך של 120 ש"ח (כולל מע"מ), במינהל מקרקעי ישראל, רחוב העצמאות 13, חיפה, בימים ובשעות העבודה המקובלים.

המועד האחרון להגשת ההצעות למכרז הוא 26.11.87 שעה 12.00. הצעה שלא תימצא בתיבת המכרזים ביום ובשעה האמורים, מסיבה כלשהי – לא תידון.

אין מינהל מקרקעי ישראל מתחייב לקבל את ההצעה הגבוהה ביותר או הצעה כלשהי.

הודעה בדבר מכירת מקרקעין

מכרז מס' 7/87

האפוטרופוס הכללי מזמין בזה בהתאם לתקנון המכרזים שבמשרדו, להציע לרכישת הנכס דלא ניידי הבא:

חלקה 239 בגוש 6546 ברח' חובבי ציון 4, הרצליה, בשטח של 1608 מ"ר.

על הנכס נמצא מבנה בגל שנגדו ניתן צו לסילוק יד, על ידי בית המשפט.

הצעות בכתב יד להגיש אך ורק ביום 1.12.87 בין השעות 9.00–12.00 במשרד האפוטרופוס הכללי, ירושלים, רחוב ידידיה 4.

ועדת המכרזים תתכנס באותו היום בשעה 13.00 לשם דיון בהצעות.

המציעים מוזמנים בזה להיות נוכחים בעת דיוני הועדה.

על המציע לצרף פקדון בשיעור 5% מגובה הצעתו. הפקדון יהיה בצ'ק בנקאי. הצעות שלא תוגשנה בהתאם לתקנון המכרזים ותנאי המכרז לא תובאנה לדיון.

המכירה כפופה לאישור בית המשפט.

אין האפוטרופוס הכללי מתחייב לקבל את ההצעה הגבוהה ביותר או כל הצעה שהיא.

בנין לפרטים נוספים ניתן להתקשר עם מר חיים מוסן לוי כל יום בין השעות 9.00–12.00, טלפון 02-246511.

יצחק צוריאלי, עו"ד
סגן האפוטרופוס הכללי

ירושלים, ט"ז בחשון תשמ"ח
8 בנובמבר 1987

חוק התכנון והבניה, התשכ"ה־1965
מרחב תכנון מקומי, חיפה

הודעה בדבר הפקדת שינוי תכנית מתאר מקומית

נמסרת בזה הודעה, בהתאם לסעיף 89, לחוק התכנון והבניה, התשכ"ה־1965, כי במשרדי הועדה המחוזית לתכנון ולבניה, מחוז חיפה ובמשרדי הועדה המקומית לתכנון ולבניה, חיפה, הופקד ביחד עם התשריט המצורף אליו, שינוי תכנית מתאר מקומית הנקרא: "תכנית מס' חפ/1870 – לב הכרמל. בית גיל הזהב, חל' 122, 123 – גוש 10910".

השינוי מהווה שינוי לתכניות הבאות
חפ/144 רופין ושות'.
חפ/136 מישאר מרכז הכרמל
חפ/ 1675 מגרש סים חדש בן בשמואל הכהן
חפ/ 1400 תכנית המתאר של חיפה.

השטחים הכלולים בשינוי התכנית:
גוש 10910 חלקות 122, 123 וחלק מחלקות 169, 171

המקום: הכרמל, רחוב היערך היינה

עיקרי התכנית:

א. שינוי יעוד חלקה 123 מאזור מלונאות לשטח מיועד לבית־אבות.
ב. הגדלת שטח הבניה המותר.
ג. שינוי יעוד חלקה 122 משטח ציבורי פתוח לשטח חצר בית־אבות.

כל המעוניין בשינוי התכנית רשאי לעיין בו, ללא תשלום בימים ובשעות שהמשרדים האמורים פתוחים לקהל.

כל המעוניין בקרקע, בבנין או בכל פרט תכנוני אחר, הרואה עצמו נפגע משינוי התכנית וכן כל הזכאי לכך על פי סעיף 100 לחוק, רשאי להגיש התנגדות לשינוי התכנית במשרדי הועדה המקומית לתכנון ולבניה חיפה, תוך חודשיים מיום פרסומה של הודעה זו ברשומות. ההתנגדות תהיה מנומקת ותלווה בתצהיר המאמת את העובדות שעליהן היא מסתמכת.

התצהיר יינתן בפני עורך־דין או אדם אחר שהוסמך לכך בחוק או על פיו

משה גלנור
יושב ראש הועדה המחוזית
לתכנון ולבניה, מחוז חיפה

10 ספחים וספר עזרה ראשונה במתנה!

800 אלף פרסים
בהגרלת מגן דוד אדום

קנו כרטיס ועוד כרטיס בהגרלת מגן דוד אדום,
ההגרלה היחידה שהכנסותיה קודש להצלת חיי־אדם.

הנהג, עשה לך מנהג קבוע – קח עמך חייל לדרך

זיכרו חדש

השבועון לצעירים
מעריב לנוער
בקיוסק

● ללמוד עם שכל/ איתו אביחם ● הולך להם עם בנות/ כ"נ מיכל שגיא ● כנרית על הגג/ גאיה קורן ● אקשן במשמר האזרחי/ כ"נ אורי רוזה ● צביעה מהנה בפרדסים ישנים/ יהודה פרדיס ● מסתרי כף היד ועוד... ועוד... ועוד... ועוד...

והמדורים הקבועים:

אבלת אותה/ משה יהלום ● חטאי נעורים ● ראש גדול/ מייק אלדד ● מורה מחליפה/ סמדר שיר ● על בנים ועל בנות/ ד"ר אהרון בלוך ● בחן את עצמך ● שירים זרוקים ● צמוד צמוד ● סיפור מתח ● על העוקם ● זהו בידור/ יוסי חרסונסקי ● יוהר מוזר מהדמיון ● אחרון, אחרון חביב ועוד... ועוד... ועוד... ועוד...

■ בנוהרמה
■ אדום פשוט

2 פוסטרים בגליון אחד

אל תחמיצו!!!

המוסד לביטוח לאומי

הודעה למעסיק

אם עדיין לא הגשת את הדין־וחשבון לחודש ספטמבר 1987, עליך לעשות זאת מיד.

מעסיק שלא יגיש את הדין־וחשבון לחודש ספטמבר 1987, לא ישלם בעבורו אוצר המדינה את דמי הביטוח בעד חודש ספטמבר 1987, והוא עצמו יהיה חייב בתשלום דמי הביטוח בתוספת קנסות והפרשי הצמדה על־פי החוק.

את הדין־וחשבון יש להגיש באמצעות בנק הדואר או בנק הפועלים או בנק המזרחי המאוחד או הבנק הבינלאומי הראשון לישראל, בצירוף תשלום של 5 שקלים (התשלום ייזקף לזכות חשבון דמי הביטוח של המעסיק).

המח' להסברה וליחסי ציבור

ספרית מעריב

הופיע
"השועל האדום"
מאת: אנתוני הייד
תרגום: יוסף אשכול

סיפור דמיוני מותח ומרהיב. הארי בריימן, סוחר פרוות עשיר, נעלם מביתו שבקנדה. בתו פונה אל ידיד משפחה ותיק, עיתונאי וסופר, ומבקשת את עזרתו, הוא נענה לבקשתה.
מי היא בתו של בריימן? מה הרקע לקשריו של אביה עם ראשי המהפכה הבולשביקית והבית תוך? ויצב בפני שרשרת שאלות ההופכות את הקיפוד לתעלומה גדולה.

בקש בחנויות ובספרית מעריב
ת"א דרך פ"ת 72א'
טל: 03-332211
חיפה בן־יהודה 29
טל: 04-523609
באר־שבע קק"ל 90
טל: 057-74850

ספרים מבית טוב
ספרית מעריב

הסוכנות היהודית לארץ־ישראל
קרן החינוך לישראל

מכרז בניה 81/672/87

1. הסוכנות היהודית לא"י (להלן הסוכנות) מזמינה בזאת הצעות מקבלני בנין

לבנית מערכת מיזוג אויר מרכזית
במרכז קהילתי בטבריה עלית
במסגרת התכנית להתחדשות הסוכנות

2. את תנאי המכרז והחומר הקשור בו אפשר לקבל החל מיום ג'. 10.11.87. בבנין הסוכנות, תל־אביב, רח' קפלן 17, בחדר 717, בין השעות 9.00 עד 12.00 תמורת תשלום של 100 שקל חדש אשר לא יוחזר.
3. סיור קבלנים יתקיים ביום ד' 18.11.87 הפגישה בשעה 10.00 במתנ"ס בכניסה למרכז הקהילתי בטבריה עלית, רח' קנוס סיני.
4. את ההצעות יש להכניס לתיבת המכרזים במשרדי הסוכנות בכתובת המצוינת בסעיף 2 לעיל עד ליום ד'. 2.12.87, שעה 13.00.
5. על המשתתפים במכרז זה להיות רשומים לפי חוק רישום קבלנים לעבודות הנדסה בנאיות התשכ"ט–1969 לפי סיווג מקצועי וכספי מתאים.
6. אין הסוכנות היהודית מתחייבת לקבל את ההצעה הזולה ביותר או כל הצעה שהיא

מודעות משפחתיות מתקבלות יום יום עד חצות (24.00)
בבית מעריב
רח' קרליבך 2, תל־אביב,
ובטלפון 03-439111

הכל נשאר במשפחה...

דרך אמינה, מסורת ורצינות.
להביא בני זוג רציניים לנישואין!

מה לאלי שלוש
...
לשירותך בבית גם בשבת
03-990507, 03-991945

הודים:
ה"בוגרים" של
"מעריב לנוער"
תופסים את
כל העמדות
החשובות